

แผนพัฒนาท้องถิ่น  
(พ.ศ.๒๕๖๖ - ๒๕๗๐)  
ขององค์การบริหารส่วนตำบลในเตา  
อำเภอห้วยยอด จังหวัดตรัง

ส่วนที่ ๑ สภาพทั่วไปและข้อมูลพื้นฐาน

๑. ด้านกายภาพ

๑.๑ ที่ตั้ง

องค์การบริหารส่วนตำบลในเตา ตั้งอยู่เลขที่ ๑๗๒ หมู่ที่ ๑ ตำบลในเตา อำเภอห้วยยอด จังหวัดตรัง ห่างจากที่ว่าการอำเภอห้วยยอดไปทางทิศตะวันออกเฉียงเหนือ ระยะทางประมาณ ๒๓ กิโลเมตร

องค์การบริหารส่วนตำบลในเตา เดิมเป็นสภาตำบลในเตา ได้ยกฐานะเป็นองค์การบริหารส่วนตำบล ในเตา เมื่อปี พ.ศ.๒๕๔๐ ตามประกาศกระทรวงมหาดไทย เมื่อวันที่ ๑๖ ธันวาคม พ.ศ.๒๕๓๙ และได้ เปลี่ยนแปลงฐานะจากสภาตำบลเป็นองค์การบริหารส่วนตำบลตามพระราชบัญญัติ พระราชบัญญัติสภาตำบล และองค์การบริหารส่วนตำบล พ.ศ.๒๕๓๗ ตามประกาศในราชกิจจานุเบกษาฉบับกฤษฎีกา เล่ม ๑๑๓ ตอนพิเศษ ๕๒ ง ลงวันที่ ๒๕ ธันวาคม พ.ศ.๒๕๓๙ ลำดับที่ ๗๗๙

ซึ่งมีอาณาเขตติดต่อ ดังนี้

ทิศเหนือ	ติดต่อกับตำบลน้ำตก อำเภอทุ่งสง และตำบลวังอ่าง อำเภอชะอวด จังหวัดนครศรีธรรมราช และตำบลเขาไพร อำเภอรัษฎา จังหวัดตรัง
ทิศใต้	ติดต่อกับตำบลเขาปูน และตำบลท่าจิว อำเภอห้วยยอด จังหวัดตรัง
ทิศตะวันออก	ติดต่อกับตำบลวังอ่าง อำเภอชะอวด จังหวัดนครศรีธรรมราช และตำบลลานข่อย อำเภอป่าพะยอม จังหวัดพัทลุง
ทิศตะวันตก	ติดต่อกับตำบลท่าจิว อำเภอห้วยยอด และตำบลหนองปรือ อำเภอรัษฎา จังหวัดตรัง

ตำบลในเตา มีพื้นที่ทั้งหมด ๒๔,๕๓๘ ไร่ หรือประมาณ ๓๙.๒๖๑ ตารางกิโลเมตร มีหมู่บ้านทั้งหมด ๔ หมู่บ้าน ดังนี้

หมู่ที่ ๑	บ้านหน้าวัด
หมู่ที่ ๒	บ้านเขาหล่อม
หมู่ที่ ๓	บ้านไร่เหนือ
หมู่ที่ ๔	บ้านนอก

## แผนที่หมู่ที่ ๑ บ้านหน้าวัด

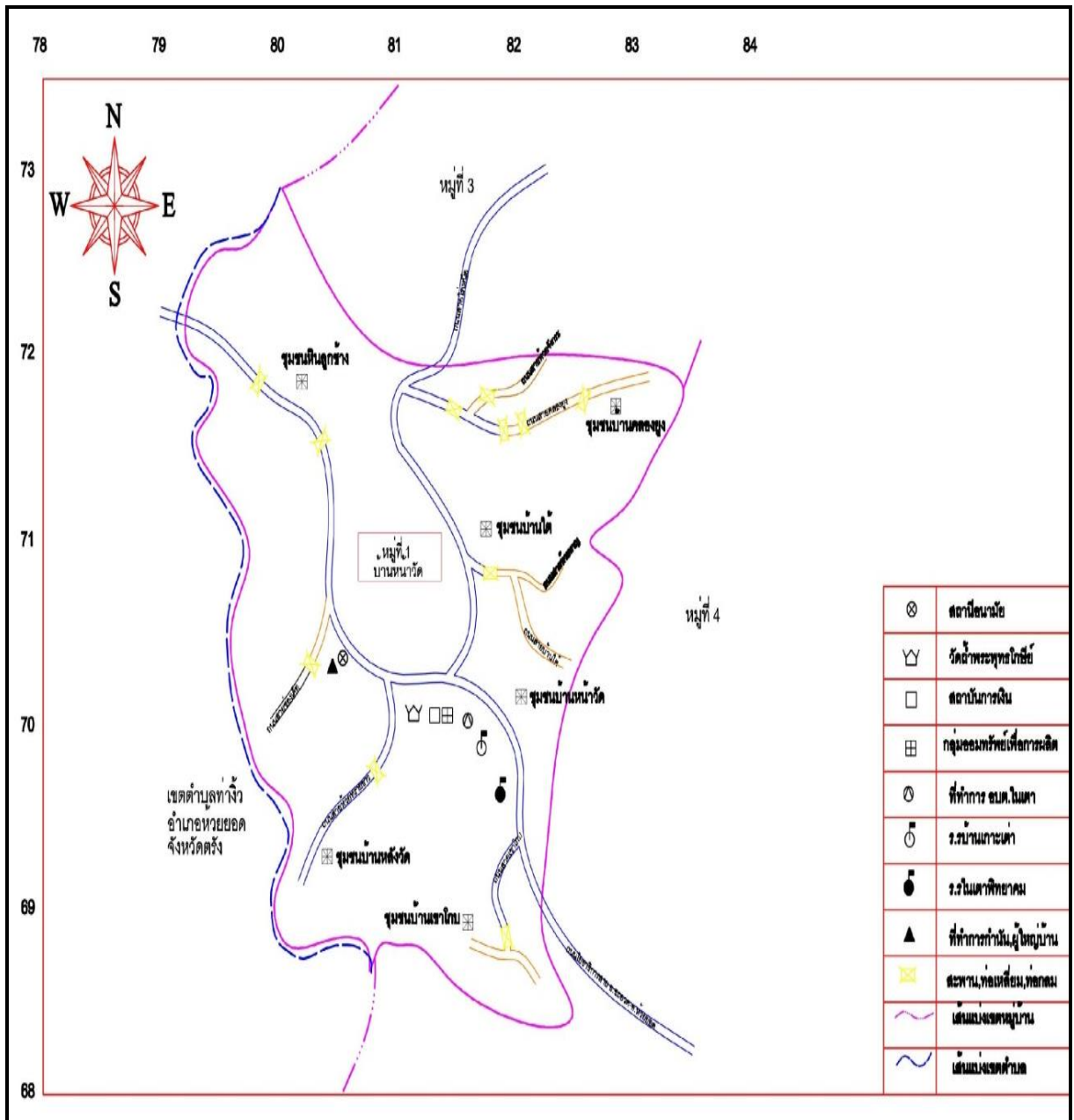

## แผนที่หมู่ที่ ๒ บ้านเขาหล่อม

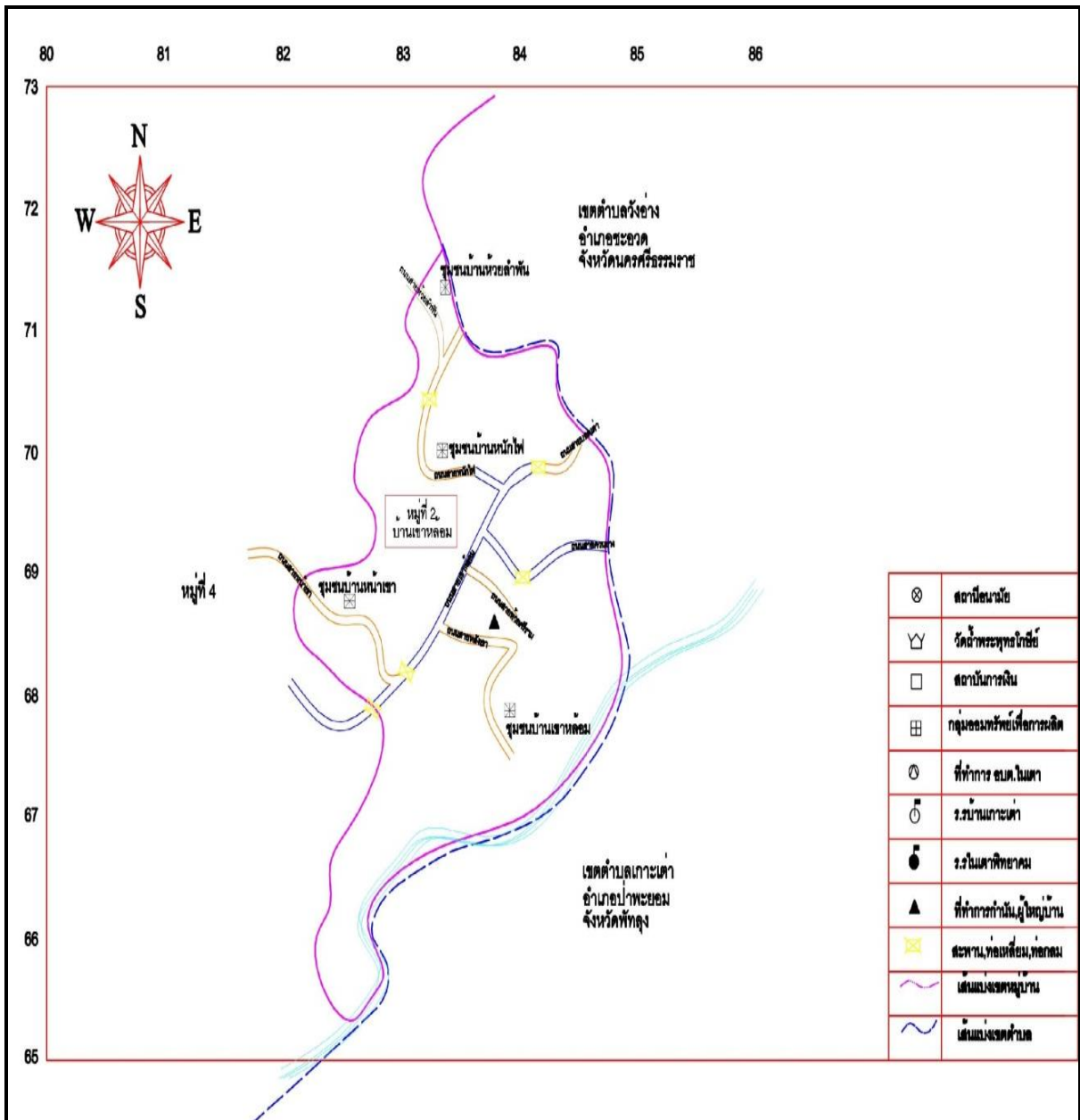

### แผนที่หมู่ที่ ๓ บ้านไร่เหนือ

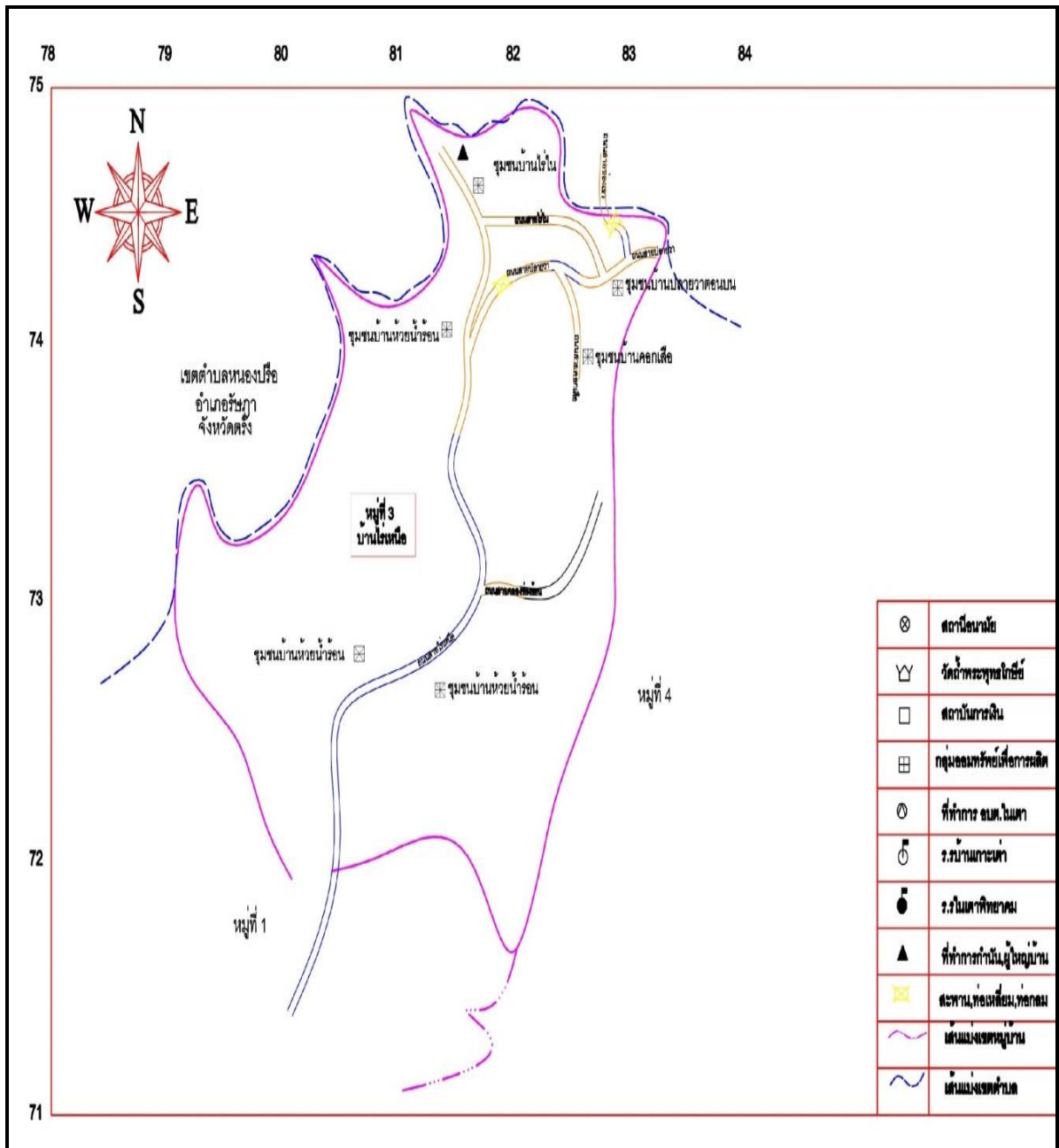

## แผนที่หมู่ที่ ๔ บ้านนอก

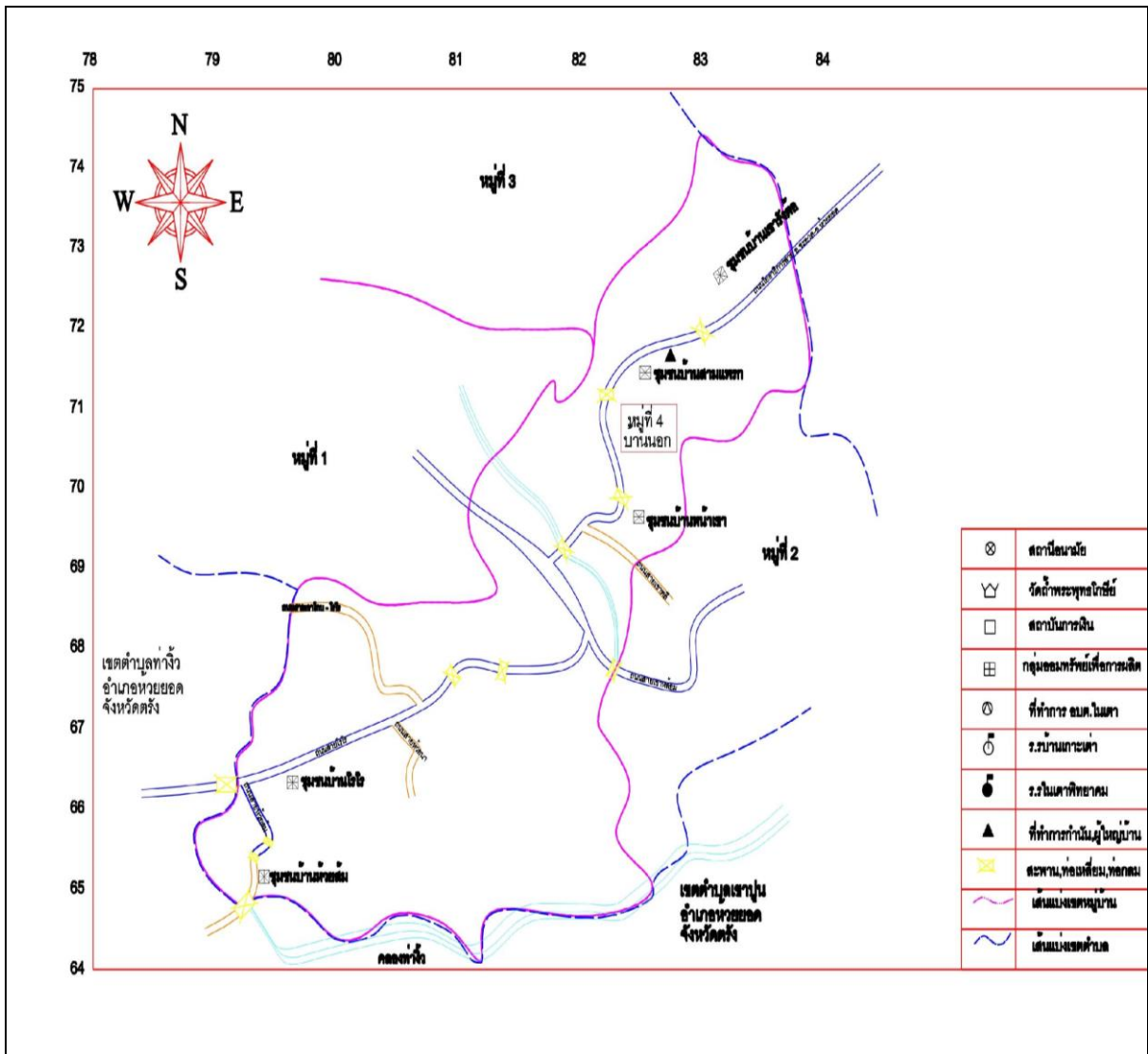

# แผนที่ตำบลในเตา (Subdistrict map)

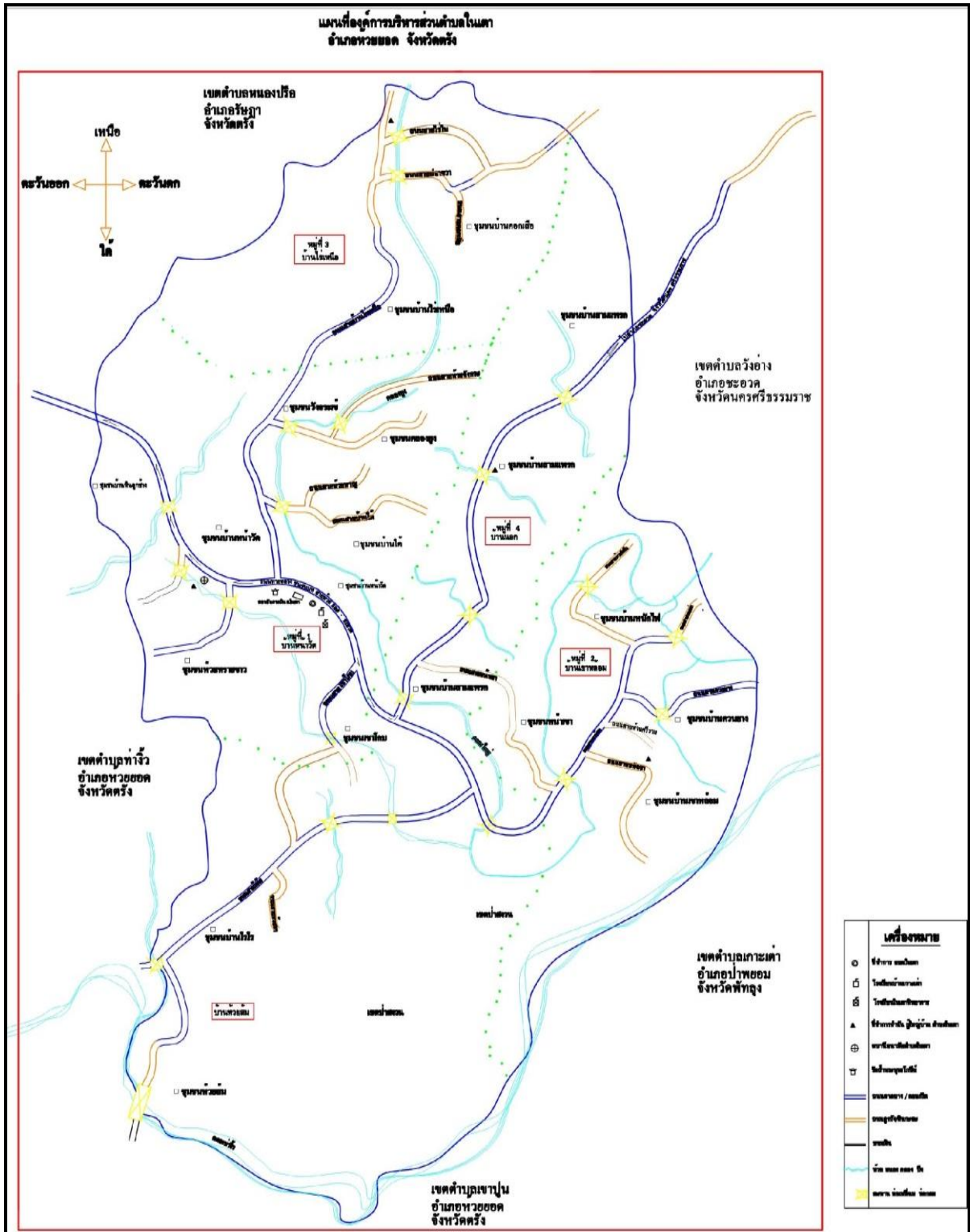



## ๑.๒ ลักษณะภูมิประเทศ

ลักษณะภูมิประเทศของตำบลในเตา มีลักษณะพื้นที่เป็นที่ราบสูงระหว่างหุบเขา และมีบางส่วนมีลักษณะเป็นที่ราบลุ่ม มีแหล่งน้ำตามธรรมชาติหลายสาย และมีป่าไม้ ซึ่งอยู่ในเขตป่าสงวนแห่งชาติ และเขตอุทยานแห่งชาติครอบคลุมเกือบทั้งตำบล

ลักษณะทางน้ำของตำบลในเตา มีลักษณะแบบกึ่งไม้ มีทิศทางการไหลจากทิศเหนือไปทางทิศใต้ เส้นทางการน้ำของพื้นที่ตำบลในเตา ประกอบด้วย คลองวังจระเข้ ห้วยจังกระ ห้วยหิน คลองยูง คลองร้อน ห้วยยาง คลองท่าจั่ว และห้วยส้ม (กรมทรัพยากรธรณีกระทรวงทรัพยากรธรรมชาติและสิ่งแวดล้อม, ๒๕๕๘)

และในท้องที่ตำบลในเตามีเทือกเขาที่ซับซ้อนหลายเทือกเขา เช่น เขาในร้อน (เขาสูง) เขาโจร เขาโกบ เขาหล่อม มีแนวเขตป่าไม้เขตป่าสงวนแห่งชาติ และอุทยานแห่งชาติแห่งชาติเขาปู่เขาย่า ครอบคลุมอยู่เกือบทุกส่วนของตำบล

## ๑.๓ ลักษณะภูมิอากาศ

ตั้งเป็นพื้นที่กลุ่มจังหวัดภาคใต้ฝั่งอันดามัน ตั้งอยู่ทางด้านตะวันตกของภาคใต้ จึงส่งผลทำให้มีลักษณะภูมิอากาศเป็นแบบมรสุมเขตร้อน (Tropical Monsoon Climate) โดยจะได้รับอิทธิพลจากลมมรสุมตลอดทั้งปี จึงทำให้มีฝนตกเกือบตลอดปี และอุณหภูมิไม่เปลี่ยนแปลงมากนัก มีอุณหภูมิเฉลี่ยตลอดปี เท่ากับ ๓๑.๙-๓๓.๑ องศาเซลเซียส โดยมีค่าอุณหภูมิเฉลี่ยสูงสุดและต่ำสุดตลอดปีเท่ากับ ๓๘.๔-๔๐.๓ และ ๒๒.๙-๒๔.๓ องศาเซลเซียส ตามลำดับ จากลักษณะภูมิอากาศดังกล่าวสามารถแบ่งฤดูกาลในพื้นที่กลุ่มจังหวัดภาคใต้ฝั่งอันดามัน ได้เป็น ๒ ฤดู คือ

๑. ฤดูฝน เริ่มตั้งแต่ปลายเดือนเมษายน - เดือนมกราคม รวมเป็นระยะเวลา ๗-๙ เดือน โดยช่วงแรก เริ่มตั้งแต่ปลายเดือนเมษายนถึงปลายเดือนพฤศจิกายนได้รับอิทธิพลจากลมมรสุมตะวันตกเฉียงใต้จะมีฝนตก อย่างสม่ำเสมอ มีปริมาณน้ำฝนเฉลี่ยประมาณ ๑๑๘.๗ - ๗๓๐.๒ มิลลิเมตรต่อเดือนและช่วงหลัง เริ่มตั้งแต่เดือนธันวาคมถึงเดือนมกราคม ได้รับอิทธิพลจากลมมรสุมตะวันออกเฉียงเหนือ

๒. ฤดูร้อน ร้อน เริ่มตั้งแต่เดือนกุมภาพันธ์ - เดือนเมษายน เป็นช่วงที่อุณหภูมิเริ่มสูงขึ้น และปริมาณน้ำฝนลดลงอย่างเห็นได้ชัดเป็นช่วงที่ได้รับอิทธิพลของลมจากแถบเส้นศูนย์สูตรในช่วงเปลี่ยนฤดูกาลรวมเป็นระยะเวลา ๓ เดือน

ที่มา: แผนพัฒนาจังหวัดภาคใต้ฝั่งอันดามัน (พ.ศ.๒๕๖๒-๒๕๖๕) ฉบับทบทวน ปีงบประมาณ พ.ศ.๒๕๖๕

## ๑.๔ ลักษณะของดิน

ลักษณะของดินโดยทั่วไปเป็นดินเหนียว และดินส่วนหนึ่งจะเป็นดินร่วนปนทรายและดินลูกรัง พื้นที่ส่วนใหญ่ที่ใช้ในการประกอบอาชีพเกษตรกรรมจะเป็นดินร่วนปนทราย

## ๒. ด้านการเมือง/การปกครอง

### ๒.๑ เขตการปกครอง

ตำบลในเตามีพื้นที่ ๓๙.๒๖๑ ตารางกิโลเมตร หรือ ๒๔,๕๓๘ ไร่ ห่างจากตัวอำเภอห้วยยอด ๒๓ กิโลเมตร และระยะห่างจากศาลากลางจังหวัดตรัง ๕๘ กิโลเมตร

ซึ่งองค์การบริหารส่วนตำบลในเตา แบ่งเขตการปกครองเป็น ๔ หมู่บ้าน ดังนี้ หมู่ที่ ๑ บ้านหน้าวัด หมู่ที่ ๒ บ้านเขาหล่อม หมู่ที่ ๓ บ้านไร่เหนือ และหมู่ที่ ๔ บ้านนอก

## ๒.๒ การเลือกตั้ง

### ข้อมูลการเลือกตั้งนายกองค์การบริหารส่วนตำบลในเตา (ข้อมูลเมื่อวันที่ ๒๐ ตุลาคม พ.ศ.๒๕๕๖)

องค์การบริหารส่วนตำบลในเตา มีจำนวนหมู่บ้านทั้งสิ้น ๔ หมู่บ้าน มี ๔ หน่วยเลือกตั้ง ซึ่งจากข้อมูลจำนวนผู้มีสิทธิเลือกตั้งและผู้มาใช้สิทธิเลือกตั้ง เมื่อคราวเลือกตั้ง นายกองค์การบริหารส่วนตำบล เมื่อวันที่ ๒๐ ตุลาคม พ.ศ. ๒๕๕๖ มีรายละเอียดดังนี้

จำนวนผู้มีสิทธิเลือกตั้ง	จำนวนผู้ใช้สิทธิเลือกตั้ง	คิดเป็น ร้อยละ
๒,๑๒๐	๑,๘๖๘	๘๘.๑๑

แหล่งที่มา: ข้อมูลจาก แผนพัฒนาท้องถิ่น (พ.ศ. ๒๕๖๑ - ๒๕๖๕) ขององค์การบริหารส่วนตำบลในเตา

### ข้อมูลการเลือกตั้งนายกองค์การบริหารส่วนจังหวัด เมื่อคราวเลือกตั้งวันที่ ๒๐ ธันวาคม ๒๕๖๓

องค์การบริหารส่วนตำบลในเตา มีจำนวนหมู่บ้านทั้งสิ้น ๔ หมู่บ้าน มี ๔ หน่วยเลือกตั้ง ซึ่งจากข้อมูลจำนวนผู้มีสิทธิเลือกตั้งและผู้มาใช้สิทธิเลือกตั้ง เมื่อคราวเลือกตั้ง นายกองค์การบริหารส่วนจังหวัด เมื่อวันที่ ๒๐ ธันวาคม ๒๕๖๓ มีผู้มาใช้สิทธิ คิดเป็นร้อยละ ๖๙.๔๖ มีรายละเอียดดังนี้

หมู่บ้าน	จำนวนผู้มีสิทธิเลือกตั้ง		จำนวนผู้ใช้สิทธิเลือกตั้ง	
	เพศชาย	เพศหญิง	เพศชาย	เพศหญิง
หมู่ที่ ๑ บ้านหน้าวัด	๓๓๖	๓๔๗	๒๒๒	๒๖๐
หมู่ที่ ๒ บ้านเขาหล่อม	๒๐๔	๒๒๓	๑๔๔	๑๔๖
หมู่ที่ ๓ บ้านไร่เหนือ	๒๖๗	๒๖๘	๑๙๘	๒๐๗
หมู่ที่ ๔ บ้านนอก	๓๐๕	๓๐๖	๑๙๒	๒๐๗
รวม	๑,๑๑๒	๑,๑๔๔	๗๔๗	๘๒๐
รวม	๒,๒๕๖		๑,๕๖๗	

แหล่งที่มา: ข้อมูลจาก องค์การบริหารส่วนจังหวัดตรัง ณ วันที่ ๓ กุมภาพันธ์ ๒๕๖๔



### ๓. ประชากร

#### ๓.๑ ข้อมูลเกี่ยวกับจำนวนประชากร

ตารางแสดงจำนวนประชากรแยกตามช่วงอายุ ประจำปี พ.ศ.๒๕๖๑ - ๒๕๖๔ (ข้อมูล ณ เดือน มกราคม ของแต่ละปี)

ช่วงอายุ	จำนวนประชากร (คน) ข้อมูล ณ เดือน มกราคม ๒๕๖๑			จำนวนประชากร (คน) ข้อมูล ณ เดือน มกราคม ๒๕๖๒			จำนวนประชากร (คน) ข้อมูล ณ เดือน มกราคม ๒๕๖๓			จำนวนประชากร (คน) ข้อมูล ณ เดือน มกราคม ๒๕๖๔		
	ชาย	หญิง	รวม	ชาย	หญิง	รวม	ชาย	หญิง	รวม	ชาย	หญิง	รวม
ต่ำกว่า ๑ ปี - ๙ ปี	๒๑๘	๑๘๕	๔๐๓	๒๒๒	๒๑๑	๔๓๓	๒๒๖	๒๑๖	๔๔๒	๒๑๔	๑๘๘	๔๐๒
๑๐ ปี - ๑๙ ปี	๒๑๖	๒๐๙	๔๒๕	๒๒๐	๒๐๔	๔๒๔	๒๒๕	๒๐๐	๔๒๕	๒๒๑	๒๐๔	๔๒๕
๒๐ ปี - ๒๙ ปี	๒๖๒	๒๓๒	๔๙๔	๒๗๐	๒๕๖	๕๒๖	๒๗๔	๒๖๙	๕๔๓	๒๕๑	๒๒๔	๔๗๕
๓๐ ปี - ๓๙ ปี	๒๖๖	๒๕๗	๕๒๓	๒๗๐	๒๕๕	๕๒๕	๒๖๕	๒๕๓	๕๑๘	๒๗๙	๒๖๗	๕๔๖
๔๐ ปี - ๔๙ ปี	๒๑๓	๒๔๔	๔๕๗	๒๑๖	๒๕๓	๔๖๙	๒๑๗	๒๔๘	๔๖๕	๒๑๕	๒๓๖	๔๕๑
๕๐ ปี - ๕๙ ปี	๒๐๒	๒๐๖	๔๐๘	๒๐๖	๑๘๘	๓๙๔	๒๐๕	๑๘๕	๓๙๐	๒๑๖	๒๑๑	๔๒๗
๖๐ ปี - ๖๙ ปี	๙๑	๘๖	๑๗๗	๗๙	๘๔	๑๖๓	๗๒	๗๖	๑๔๘	๙๘	๙๙	๑๙๗
๗๐ ปี - ๗๙ ปี	๒๙	๕๑	๘๐	๒๙	๔๘	๗๗	๓๑	๕๓	๘๔	๓๑	๕๐	๘๑
๘๐ ปี - ๘๙ ปี	๒๐	๓๒	๕๒	๑๗	๓๓	๕๐	๑๙	๒๙	๔๘	๒๓	๓๒	๕๕
๙๐ ปี - ๙๙ ปี	๑	๓	๔	๑	๓	๔	๐	๒	๒	๐	๖	๖
๑๐๐ ปี ขึ้นไป	๐	๐	๐	๐	๑	๑	๐	๑	๑	๐	๐	๐
รวม	๑,๕๑๘	๑,๕๐๕	๓,๐๒๓	๑,๕๓๐	๑,๕๓๖	๓,๐๖๖	๑,๕๓๔	๑,๕๓๒	๓,๐๖๖	๑,๕๔๘	๑,๕๑๗	๓,๐๖๕

ข้อมูลจาก ระบบสถิติการตรวจสอบข้อมูลสถิติทางการทะเบียน สำนักบริหารการทะเบียน กรมการปกครอง (ข้อมูลเดือน มกราคม ๒๕๖๑, มกราคม ๒๕๖๒ และ มกราคม ๒๕๖๓) และข้อมูลจากสถิติประชากร งานทะเบียน อำเภอห้วยยอด จังหวัดตรัง (ข้อมูลของเดือน มกราคม ๒๕๖๔)

กราฟแสดงจำนวนประชากรเปรียบเทียบย้อนหลัง ๔ ปี พ.ศ. ๒๕๖๑ - ๒๕๖๔

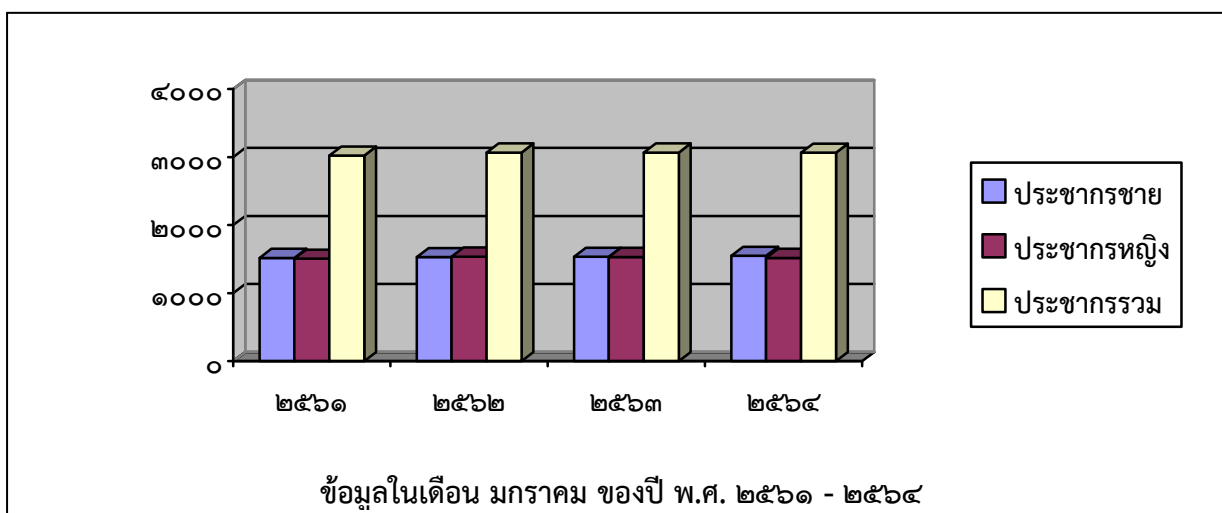

กราฟแสดงจำนวนประชากรรวมเปรียบเทียบย้อนหลัง ๔ ปี พ.ศ. ๒๕๖๑ - ๒๕๖๔

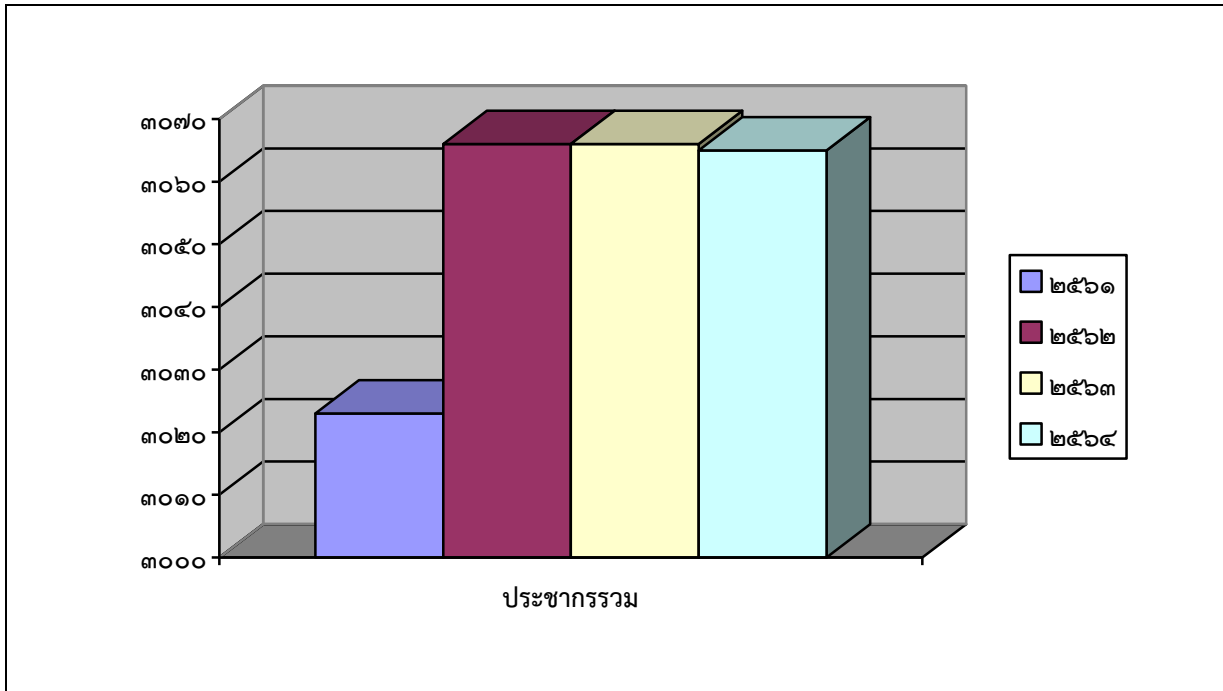

#### ๔. สภาพทางสังคม

##### ๔.๑ การศึกษา

##### สถานศึกษาที่อยู่ในสังกัดองค์การบริหารส่วนตำบลในเตา

###### - ระดับอนุบาล

ศูนย์พัฒนาเด็กเล็ก จำนวน ๑ แห่ง ตั้งอยู่ ๒๕๑ หมู่ที่ ๑ ตำบลในเตา อำเภอห้วยยอด จังหวัดตรัง ได้จัดตั้งขึ้นเมื่อวันที่ ๑ มีนาคม ๒๕๓๙ ในปี ๒๕๔๕ กรมพัฒนาชุมชนได้ถ่ายโอนศูนย์พัฒนาเด็กเล็กให้อยู่ในความดูแลรับผิดชอบขององค์การบริหารส่วนตำบลในเตา และเปลี่ยนชื่อศูนย์พัฒนาเด็กเล็กจากเดิม ชื่อศูนย์พัฒนาเด็กเล็กบ้านหน้าวัด มาเป็นศูนย์พัฒนาเด็กเล็กตำบลในเตา

##### สถานศึกษาที่อยู่ในสังกัด สพฐ.ในพื้นที่ องค์การบริหารส่วนตำบลในเตา

###### - ระดับก่อนประถมศึกษาและประถมศึกษา

โรงเรียนประถมศึกษา ๑ แห่ง ได้แก่ โรงเรียนไทยรัฐวิทยา ๑๐๒ (บ้านเกาะเต่า) ตั้งอยู่เลขที่ ๒๔๙ หมู่ที่ ๑ ตำบลในเตา อำเภอห้วยยอด จังหวัดตรัง โรงเรียนไทยรัฐ ๑๐๒ (บ้านเกาะเต่า) เป็นโรงเรียนในสังกัดสำนักงานเขตพื้นที่การศึกษาตรังเขต ๒ เป็นโรงเรียนประถมศึกษาแห่งเดียวในเขตตำบลในเตา

###### - ระดับมัธยมศึกษา

โรงเรียนมัธยมศึกษา จำนวน ๑ แห่ง ได้แก่ โรงเรียนในเตापัทยาคม ตั้งอยู่ที่ ๑๕๖ หมู่ที่ ๑ บ้านหน้าวัด ตำบลในเตา อำเภอห้วยยอด จังหวัดตรัง มีพื้นที่ประมาณ ๓๕ ไร่ เป็นโรงเรียนประจำตำบล จัดอยู่ในประเภทโรงเรียนขนาดเล็ก เป็นโรงเรียนในสังกัดสำนักงานเขตพื้นที่การศึกษาตรังเขต ๒ เป็นโรงเรียนมัธยมศึกษาแห่งเดียวในเขตตำบลในเตา ได้ทำการเปิดรับนักเรียนเป็นครั้งแรก จนมาถึงปี พ.ศ. ๒๕๓๖ กระทรวงศึกษาธิการได้ประกาศจัดตั้งโรงเรียน โดยใช้ชื่อว่า โรงเรียนในเตापัทยาคม เมื่อวันที่ ๑๓ มกราคม พ.ศ. ๒๕๓๖ ปัจจุบันเปิดสอนตั้งแต่ระดับชั้นมัธยมศึกษาปีที่ ๑ ถึง มัธยมศึกษาปีที่ ๖

#### ๔.๒ สาธารณสุข

ตำบลในเตา มีโรงพยาบาลส่งเสริมสุขภาพ ๑ แห่ง คือ โรงพยาบาลส่งเสริมสุขภาพตำบลในเตา ตั้งอยู่เลขที่ ๑๕๕ หมู่ที่ ๑ ตำบล ในเตา อำเภอห้วยยอด จังหวัดตรัง

#### ๔.๓ อาชญากรรม

ข้อมูลคดีอาชญากรรม และคดีต่างๆ ในพื้นที่ตำบลในเตา อำเภอห้วยยอด จังหวัดตรัง ประจำปี พ.ศ. ๒๕๖๐ - ๒๕๖๔

ลำดับที่	ประเภทความผิด/ประเภทคดี	จำนวนคดี (แต่ละปี)				
		๒๕๖๐	๒๕๖๑	๒๕๖๒	๒๕๖๓	๒๕๖๔
กลุ่มที่ ๑	ฐานความผิดเกี่ยวกับชีวิต ร่างกาย และเพศ					
๑.๑	ฆ่าผู้อื่น		๑	๑		
๑.๒	ทำร้ายผู้อื่นถึงแก่ความตาย					
๑.๓	พยายามฆ่า	๑			๑	
๑.๔	ทำร้ายร่างกาย					๑
๑.๕	ข่มขืนกระทำชำเรา					
กลุ่มที่ ๒	ฐานความผิดเกี่ยวกับทรัพย์สิน					
๒.๑	ปล้นทรัพย์					
๒.๒	ชิงทรัพย์					
๒.๓	วิ่งราวทรัพย์					
๒.๔	ลักทรัพย์	๑		๑	๑	๑
๒.๕	กรรโชกทรัพย์					
๒.๖	ฉ้อโกง			๑		
๒.๗	ยักยอก			๑		
๒.๘	ทำให้เสียทรัพย์					
๒.๙	รับของโจร					
๒.๑๐	ลักพาเรียกค่าไถ่					
๒.๑๑	วางเพลิง				๑	
ด้านที่ ๓	ฐานความผิดพิเศษ					
๓.๑	พ.ร.บ.ป้องกันและปราบปรามการค้ามนุษย์					
๓.๒	พ.ร.บ.คุ้มครองเด็ก					
๓.๓	พ.ร.บ.ลิขสิทธิ์					
๓.๔	พ.ร.บ.สิทธิบัตร					

ลำดับที่	ประเภทความผิด/ประเภทคดี	จำนวนคดี (แต่ละปี)				
		๒๕๖๐	๒๕๖๑	๒๕๖๒	๒๕๖๓	๒๕๖๔
๓.๕	พ.ร.บ.เครื่องหมายการค้า					
๓.๖	พ.ร.บ.ว่าด้วยการกระทำผิดเกี่ยวกับคอมพิวเตอร์					
๓.๗	ความผิดเกี่ยวกับบัตรอิเล็กทรอนิกส์ (ป.อาญา ม.๒๖๙/๑-๒๖๙/๗)					
๓.๘	พ.ร.บ.ป่าไม้	๑	๘		๒	๓
๓.๙	พ.ร.บ.ป่าสงวนแห่งชาติ	๑	๘		๒	๓
๓.๑๐	พ.ร.บ.อุทยานแห่งชาติ	๑	๘		๒	๓
๓.๑๑	พ.ร.บ.สงวนและคุ้มครองสัตว์ป่า					
๓.๑๒	พ.ร.บ.ส่งเสริมและรักษาคุณภาพสิ่งแวดล้อม					
๓.๑๓	พ.ร.บ.งาช้าง					
๓.๑๔	พ.ร.บ.การขุดดินและถมดิน					
๓.๑๕	พ.ร.บ.ศุลกากร					
๓.๑๖	พ.ร.บ.ฟอกเงิน					
๓.๑๗	พ.ร.บ.ห้ามเรียกดอกเบี้ยเกินอัตรา					
กลุ่มที่ ๔	ฐานความผิดที่รัฐเป็นผู้เสียหาย					
๔.๑	พ.ร.บ.ยาเสพติด	๑๐	๖	๑๐	๔	๑
๔.๒	พ.ร.บ.อาวุธปืน	๕	๒	๗	๑	๒
๔.๓	พ.ร.บ.การพนัน					
๔.๔	ความผิดเกี่ยวกับวัสดุ สื่อ สิ่งพิมพ์ลามกอนาจาร					
๔.๕	ความผิดเกี่ยวกับ พ.ร.บ.คนเข้าเมือง					
๔.๖	ความผิดเกี่ยวกับการป้องกันและปราบปรามการค้าประเวณี					
๔.๗	ความผิดเกี่ยวกับสถานบริการ					
๔.๘	ความผิดเกี่ยวกับการควบคุมเครื่องดื่มแอลกอฮอล์					
๔.๙	พ.ร.ก.การบริหารราชการในสถานการณ์ฉุกเฉิน พ.ศ. ๒๕๔๘					

ข้อมูลจาก สถานีตำรวจภูธรห้วยยอด จังหวัดตรัง (ข้อมูล ณ วันที่ ๑ มิถุนายน ๒๕๖๔)

#### ๔.๔ ยาเสพติด

ข้อมูลคดียาเสพติด ในพื้นที่ตำบลในเตา อำเภอห้วยยอด จังหวัดตรัง ประจำปี พ.ศ. ๒๕๖๐ - ๒๕๖๔

ประเภทความผิด/ประเภทคดี	จำนวนคดี (แต่ละปี)				
	๒๕๖๐	๒๕๖๑	๒๕๖๒	๒๕๖๓	๒๕๖๔
พ.ร.บ.ยาเสพติด	๑๐	๖	๑๐	๔	๑

ข้อมูลจาก สถานีตำรวจภูธรห้วยยอด จังหวัดตรัง (ข้อมูล ณ วันที่ ๑ มิถุนายน ๒๕๖๔)

#### ๔.๕ การสังคมสงเคราะห์

ข้อมูลด้านสังคมเคราะห์ต่างๆ ขององค์การบริหารส่วนตำบลในเตา

๑. ผู้มีสิทธิได้รับเบี้ยยังชีพผู้สูงอายุ จำนวน ๓๓๔ ราย
๒. ผู้มีสิทธิได้รับเบี้ยยังชีพผู้พิการ จำนวน ๑๐๓ ราย
๓. ผู้มีสิทธิได้รับเบี้ยยังชีพผู้ป่วยเอดส์ จำนวน ๕๔ ราย

ข้อมูลจากงานส่งเสริมสวัสดิการและสังคม องค์การบริหารส่วนตำบลในเตา

#### ๕.ระบบบริการพื้นฐาน

##### ๕.๑ การคมนาคมขนส่ง ( ทางบก, ทางน้ำ, ทางราง ฯลฯ )

การคมนาคมขนส่ง ใช้เส้นทางทางบก โดยใช้ถนนทางหลวงแผ่นดิน สาย ๔๒๗๐ ห้วยยอด - ไม้เสียบ เป็นเส้นทางหลักในการคมนาคมขนส่ง โดยเส้นทางดังกล่าวไม่มีรถประจำทาง ต้องใช้ยานพาหนะส่วนตัว

##### ถนนสายย่อยในพื้นที่ตำบลในเตา

##### ตารางแสดงถนนในพื้นที่ตำบลในเตา

ประเภท	ลำดับที่	หมู่ที่	ชื่อถนน	ระยะทาง (กม.)
ลาดยาง	๑	๔	ห้วยส้ม	๐.๐๕๙
คสล.	๑	๑	หลังวัด-ห้วยทรายขาว	๐.๕๐๐
	๒	๑	คลองยุง	๑.๓๙๕
	๓	๑	บ้านใต้	๐.๕๐๐
	๔	๑	เขาโkob	๑.๓๐๐
	๕	๑	หลังวัด - ห้วยทรายขาว	๐.๕๐๐
	๖	๑	ช่องเค็ด	๐.๓๐๐
	๗	๑	หน้าวัด - บ้านไร่เหนือ	๕.๘๐๐
	๘	๑	คลองยุง	๒.๖๐๐
	๙	๑	บ้านใต้	๑.๕๒๖
	๑๐	๑	ห้วยจังกระ	๑.๓๐๐
	๑๑	๑	ทางเข้า รร.ไทยรัฐ ๑๐๒ (เกาะเต่า)	๐.๔๐๐
	๑๒	๑	ห้วยหาญ	๐.๖๐๐

ประเภท	ลำดับที่	หมู่ที่	ชื่อถนน	ระยะทาง (กม.)
	๑	๒	บอดเต่า	๐.๘๗๕
	๒	๒	ควนยาง	๑.๐๕๐
	๓	๒	เขาหล่อม-หนักไฟ	๒.๖๙๐
	๔	๒	บอดเต่า	๑.๘๕๐
	๕	๒	หนักไฟ - ห้วยลำพัน	๒.๖๐๐
	๖	๒	ควนยาง	๑.๐๕๐
	๗	๒	ห้วยศรีราม - บ้านนายรุ่ม	๐.๕๐๐
	๘	๒	หน้าเขา - เขาพลี	๒.๘๐๐
	๙	๒	หลังเขา	๑.๐๐๐
	๑๐	๒	เขาหล่อม - หนักไฟ	๓.๐๐๐
	๑๑	๒	นางสมศรี เรืองนุ้ย - ห้วยหินเพิง	๐.๒๐๐
	๑	๓	ปลายวา	๐.๔๒๕
	๒	๓	หน้าวัด-ไร่เหนือ	๔.๐๖๕
	๓	๓	คลองช่องซ้อน	๐.๓๐๐
	๔	๓	ปลายวา	๔.๐๐๐
	๕	๓	คอกเสือ	๐.๗๙๔
	๖	๓	ไร่โน	๑.๐๐๐
	๑	๔	ห้วยส้ม	๒.๒๑๐
	๒	๔	สายเขาโกบ	๐.๘๐๐
	๓	๔	โรโร	๒.๖๐๐
	๔	๔	ห้วยนา	๐.๔๐๐
	๕	๔	ห้วยส้ม	๒.๒๖๙
	๖	๔	เขาโกบ - โรโร	๑.๑๐๐
หินผุ	๑	๑	ช่องเค็ด	๐.๓๐๐
	๒	๑	หน้าวัด-ไร่เหนือ	๐.๕๙๕
	๓	๑	คลองยูง	๑.๒๐๕
	๔	๑	บ้านใต้	๑.๐๒๖
	๕	๑	ห้วยจังกระ	๑.๓๐๐
	๑	๒	บอดเต่า	๐.๘๗๕
	๒	๒	หนักไฟ-ห้วยลำพัน	๒.๖๐๐
	๓	๒	ห้วยศรีราม-บ้านนายรุ่ม	๐.๓๐๐
	๔	๒	หน้าเขา-เขาพลี	๒.๘๐๐
	๕	๒	หลังเขา	๑.๐๐๐
	๖	๒	เขาหล่อม-หนักไฟ	๐.๗๐๐
	๑	๓	คลองช่องซ้อน	๐.๓๐๐
	๒	๓	ปลายวา	๓.๕๗๕
	๓	๓	คอกเสือ	๐.๗๖๔

ประเภท	ลำดับที่	หมู่ที่	ชื่อถนน	ระยะทาง (กม.)
	๔	๓	ไร่โน	๐.๘๕๐
	๑	๔	ห้วยนา	๐.๓๗๕
	๒	๔	เขาโอบ-โรโร	๑.๑๐๐
	๓	๔	เขาโอบ	๐.๓๐๐

ข้อมูลจากกองช่าง องค์การบริหารส่วนตำบลในเตา

### ๕.๒ การไฟฟ้า

ตำบลในเตาราชภูมามีไฟฟ้าใช้ทุกหมู่บ้าน โดยมีจำนวนประชาชนที่ใช้ไฟฟ้ารวม ๑,๐๐๐ ครัวเรือน และประมาณ จำนวน ๑๒ ครัวเรือน ที่ยังไม่มีไฟฟ้าใช้

ข้อมูลจากสมาชิกสภาองค์การบริหารส่วนตำบลในเตา

### ๕.๓ การประปา

การให้บริการเกี่ยวกับการประปา ในพื้นที่ตำบลในเตา ประกอบด้วย

#### หมู่ที่ ๑

ประปาหมู่บ้าน	จำนวน ๒ จุด
ประปาภูเขา	จำนวน ๑ จุด
ประปาฝายบ้านปลายาว	จำนวน ๒ จุด

#### หมู่ที่ ๒

ประปาภูเขา	จำนวน ๒ จุด
ประปาฝายบ้านปลายาว	จำนวน ๑ จุด

#### หมู่ที่ ๓

ประปาหมู่บ้าน	จำนวน ๒ จุด
ประปาภูเขา	จำนวน ๒ จุด
ประปากรรมทรัพยากรน้ำบาดาล	จำนวน ๑ จุด

#### หมู่ที่ ๔

ประปาหมู่บ้าน	จำนวน ๑ จุด
ประปาภูเขา	จำนวน ๒ จุด
ประปาฝายบ้านปลายาว	จำนวน ๒ จุด
ประปากรรมทรัพยากรน้ำบาดาล	จำนวน ๑ จุด

ข้อมูลจากกองช่าง องค์การบริหารส่วนตำบลในเตา

### ๕.๔ โทรศัพท์

- ที่ตั้งเครือข่ายสัญญาณโทรศัพท์ไร้สาย ระบบ DTAC ตั้งอยู่เลขที่ ๓๙ หมู่ที่ ๔ (นายคล่อง เมฆหมอก)
- ที่ตั้งเครือข่ายสัญญาณโทรศัพท์ไร้สาย ระบบ TRUE ตั้งอยู่เลขที่ ๙ หมู่ที่ ๑ (นางสุชาดา ศรีสวัสดิ์)
- ที่ตั้งเครือข่ายสัญญาณโทรศัพท์ไร้สาย ระบบ GSM ADVANCE ตั้งอยู่เลขที่ ๙ หมู่ที่ ๑ (นางสุชาดา ศรีสวัสดิ์)



## ๕.๕ ไปรษณีย์หรือการสื่อสารหรือการขนส่ง และวัสดุ ครุภัณฑ์

- ที่ทำการไปรษณีย์โทรเลขชุมชน ๑ แห่ง ตั้งอยู่เลขที่ ๙๖ หมู่ที่ ๑ ตำบลในเตา อำเภอห้วยยอด จังหวัดตรัง

## ๖.ระบบเศรษฐกิจ

### ๖.๑ การเกษตร

หมู่บ้านในตำบลในเตา	ประเภทอาชีพด้านการเกษตร							
	สวนยางพารา		สวนปาล์มน้ำมัน		สวนผลไม้		พืชไร่	นาข้าว
	(ครัวเรือน)	พื้นที่ (ไร่)	(ครัวเรือน)	พื้นที่ (ไร่)	(ครัวเรือน)	พื้นที่ (ไร่)		
หมู่ที่ ๑ บ้านหน้าวัด	๑๙๐	๓,๐๙๒	๕๓	๕๘๔	๔๙	๒๐๗	-	-
หมู่ที่ ๒ บ้านเขาหล่อม	๑๓๗	๒,๓๐๖	๕๓	๕๓๐	๒๖	๑๔๓	-	-
หมู่ที่ ๓ บ้านไร่เหนือ	๒๑๒	๓,๒๕๔	๒๖	๒๐๕	๗๔	๔๕๓	-	-
หมู่ที่ ๔ บ้านนอก	๑๗๙	๓,๔๙๗	๖๒	๗๒๙	๖๒	๓๘๒	-	-

แหล่งที่มา: ข้อมูลจาก สำนักงานเกษตรอำเภอห้วยยอด จังหวัดตรัง ณ วันที่ ๑๗ กุมภาพันธ์ ๒๕๖๔

### ๖.๒ การประมง

หมู่บ้านในตำบลในเตา	จำนวนผู้ประกอบการอาชีพด้านการประมง		
	ราย	บ่อ	ไร่
หมู่ที่ ๑ บ้านหน้าวัด	๔	๔	๐.๕๗
หมู่ที่ ๒ บ้านเขาหล่อม	-	-	-
หมู่ที่ ๓ บ้านไร่เหนือ	-	-	-
หมู่ที่ ๔ บ้านนอก	๒	๒	๐.๗๕

แหล่งที่มา: ข้อมูลจาก สำนักงานประมงจังหวัดตรัง ณ วันที่ ๘ กุมภาพันธ์ ๒๕๖๔

### ๖.๓ การปศุสัตว์

หมู่บ้านในตำบลในเตา	ประเภทปศุสัตว์			
	กลุ่มผู้เลี้ยงโคเนื้อ (ครัวเรือน)	กลุ่มผู้เลี้ยงสุกร (ครัวเรือน)	กลุ่มผู้เลี้ยงสัตว์ปีก (ครัวเรือน)	อื่นๆ (ครัวเรือน)
หมู่ที่ ๑ บ้านหน้าวัด	๒๐	๕	๔๑	๒
หมู่ที่ ๒ บ้านเขาหล่อม	๘	-	๑๕	๑
หมู่ที่ ๓ บ้านไร่เหนือ	๒๐	-	๓๔	-
หมู่ที่ ๔ บ้านนอก	๑๖	-	๓๑	๔

แหล่งที่มา: ข้อมูลจาก สำนักงานปศุสัตว์อำเภอห้วยยอด ณ วันที่ ๓ มีนาคม ๒๕๖๔

### ๖.๔ การบริการ

ในเขตองค์การบริหารส่วนตำบลในเตา ไม่มีกิจการเกี่ยวกับการบริการ

### ๖.๕ การท่องเที่ยว

- แหล่งท่องเที่ยวและสถานที่สำคัญในพื้นที่ตำบลในเตา ประกอบด้วย

- จุดชมวิวและทะเลหมอก หมู่ที่ ๑ ยอดเขาโจร
- น้ำตกยุงทองหมู่ที่ ๑
- วัดถ้ำพระพุทธโกษีย์ หมู่ที่ ๑
- เส้นทางเดินป่าศึกษาธรรมชาติ หมู่ที่ ๒
- ถ้ำปู่เจ้า หมู่ที่ ๒
- วังพรายลูกอ่อน หมู่ที่ ๒
- สุสานหอย หมู่ที่ ๓
- ถ้ำลอด หมู่ที่ ๓
- น้ำตกวังชุมพล หมู่ที่ ๓
- น้ำตกเจ็ดชั้นปลายวา หมู่ที่ ๓
- ถ้ำไหโบราณ หมู่ที่ ๓
- บ่อเจ็ดลูก หมู่ที่ ๔
- ฝายมีชีวิตบ้านห้วยส้ม หมู่ที่ ๔
- หนานแม่ปลื้ม หมู่ที่ ๔
- ล่องแพวังนาคา หมู่ที่ ๒

## ๖.๖ อุตสาหกรรม

ในเขตองค์การบริหารส่วนตำบลในเตา ไม่มีกิจการเกี่ยวกับอุตสาหกรรม

## ๖.๗ การพาณิชย์และกลุ่มอาชีพ

### - การพาณิชย์

สถานประกอบการ	จำนวน	หน่วย
ธนาคาร	-	แห่ง
บริษัท	-	แห่ง
ห้างหุ้นส่วนจำกัด		แห่ง
ร้านค้าต่างๆ	๔๙	แห่ง
ซูเปอร์มาร์เก็ต	-	แห่ง
สถานีบริการน้ำมัน	-	แห่ง
ศูนย์การค้า/ห้างสรรพสินค้า	-	แห่ง
ตลาดนัด	๑	แห่ง
โรงฆ่าสัตว์	-	แห่ง
ฟาร์มเลี้ยงสุกร	๓	แห่ง
ฟาร์มเลี้ยงไก่	๒	แห่ง

### - กลุ่มอาชีพ จำนวน ๓ กลุ่ม

- กลุ่มน้ำดื่มชุมชนระบบ RO หมู่ที่ ๑ บ้านหน้าวัด ประธานกลุ่ม นายทิพย์ ดั่งรอง
- กลุ่มเครื่องแกงบ้านไร่เหนือ หมู่ที่ ๓ ประธานกลุ่ม นางญาณทวี หมิ่นอ่อน
- กลุ่มวิสาหกิจชุมชนคนรักถิ่นบ้านห้วยส้ม หมู่ที่ ๔ ประธานกลุ่ม นายวิจิตร แผงโยธา

## ๖.๘ แรงงาน

วัยแรงงานส่วนใหญ่ทำงานในพื้นที่ แรงงานในพื้นที่ส่วนใหญ่เน้นการทำเกษตรกรรม เนื่องจากบริบทของพื้นที่ยังเป็นพื้นที่ชนบท

## ๗. ศาสนา ประเพณี วัฒนธรรม

### ๗.๑ การนับถือศาสนา

ประชาชนในเขตองค์การบริหารส่วนตำบลในเตา ส่วนใหญ่นับถือศาสนาพุทธ ประมาณ ร้อยละ ๙๙ และมีผู้นับถือศาสนาคริสต์และศาสนาอิสลามเพียงเล็กน้อย ประมาณ ร้อยละ ๑

สถาบันและองค์กรทางศาสนาในเขตองค์การบริหารส่วนตำบลในเตา ประกอบด้วย

วัด ๑ แห่ง คือ วัดถ้ำพระพุทธโกษีย์ ตั้งอยู่เลขที่ ๔๕ หมู่ที่ ๑ ตำบลในเตา อำเภอห้วยยอด จังหวัดตรัง



สำนักสงฆ์ ๑ แห่ง คือ สำนักสงฆ์บ้านเขาล้อม ตั้งอยู่เลขที่ ๑๔๗ หมู่ที่ ๒ รหัสประจำบ้าน ๙๒๐๖-๐๓๔๕๘๒-๐



## ๗.๒ ประเพณีและงานประจำปี

### ประเพณีประจำถิ่น ได้แก่

๑. ประเพณีการไหว้ครูประจำปีวัดถ้ำพระพุทธโกษีย์ (วัดในเตา) ซึ่งจะจัดขึ้นในวันพฤหัสบดี ที่ ๒ ของเดือนพฤษภาคมของทุกปี
๒. ประเพณีอาบน้ำกลางหาว ซึ่งจะจัดขึ้นในวันเพ็ญเดือนสิบสอง

### ประเพณีตามประเพณีนิยม ได้แก่

๑. ประเพณีวันขึ้นปีใหม่
๒. ประเพณีวันสงกรานต์
๓. ประเพณีวันเข้าพรรษา
๔. ประเพณีวันออกพรรษา
๕. ประเพณีลอยกระทง

## ๗.๓ ภูมิปัญญาท้องถิ่น ภาษาถิ่น

### ภูมิปัญญาประจำถิ่น ได้แก่

- ศิลปะการแสดงมโนราห์
- ภูมิปัญญาท้องถิ่นหมอบำบัดน้ำเสีย ดั้งศาล

### ภาษาถิ่น ได้แก่ ภาษาใต้

## ๗.๔ OTOP สินค้าพื้นเมืองและของที่ระลึก

ผลิตภัณฑ์สินค้า OTOP ในพื้นที่ตำบลในเตา ได้แก่ ผลิตภัณฑ์เครื่องแกง ของกลุ่มเครื่องแกงบ้านไร่เหนือ หมู่ที่ ๓ โดยมี นางญาณทวี หมั่นอ่อน ประธานกลุ่ม

สินค้าพื้นเมืองและของที่ระลึกภายในพื้นที่ตำบลในเตา ซึ่งเป็นสินค้าที่นำมาใช้งาน และสินค้าที่เป็นของกิน เช่น

๑. เครื่องจักรสานที่ทำจากไม้ไผ่
๒. เครื่องจักรสานที่ทำจากต้นคลุ้ม
๓. ผลิตภัณฑ์ทุเรียนกวน ซึ่งเป็นสินค้าขึ้นชื่อของตำบลในเตา ที่กวนจากทุเรียนพื้นบ้านของตำบลในเตา และห่อด้วยต้อหมาก (กาบหมาก)



## ๘. ทรัพยากรธรรมชาติ

### ๘.๑ น้ำ

แหล่งน้ำธรรมชาติ ประกอบด้วย

- ห้วย,ลำธาร จำนวน ๑๑ แห่ง

➤ ห้วยจังกระ	หมู่ที่ ๑	➤ ห้วยศรีราม	หมู่ที่ ๒
➤ ห้วยยาง	หมู่ที่ ๑	➤ ห้วยควนยาง	หมู่ที่ ๒
➤ ห้วยคลองร้อน	หมู่ที่ ๑	➤ ห้วยน้ำร้อน	หมู่ที่ ๓
➤ ห้วยหิน	หมู่ที่ ๑	➤ ห้วยทับ	หมู่ที่ ๓
➤ ห้วยส้ม	หมู่ที่ ๔	➤ ห้วยสวนใน	หมู่ที่ ๔

- คลอง จำนวน ๓ แห่ง

➤ คลองวังเข้	หมู่ที่ ๑
➤ คลองหน้าเขา	หมู่ที่ ๒
➤ คลองธรรมชาติ	หมู่ที่ ๔

### ๘.๒ ป่าไม้

พื้นที่ในเขตองค์การบริหารส่วนตำบลในเตา ส่วนใหญ่อยู่ในเขตพื้นที่อุทยานแห่งชาติเขาปู่ เขาย่า เป็นพื้นที่ป่าต้นน้ำ

ภาพแสดงลักษณะพื้นที่ป่าไม้ตำบลในเตา



### ๘.๓ ภูเขา

มีเนื้อที่ประกอบด้วยภูเขา มีสภาพที่สูงๆ ต่ำๆ มีที่ราบน้อย มีลำธารที่อุดมสมบูรณ์ด้วยสายน้ำ มีทรัพยากรแหล่งน้ำที่สำคัญหลายสาย เช่น คลองใหญ่ คลองร่อน และในท้องที่ตำบลในเตามีเทือกเขาที่ซับซ้อนหลายเทือกเขา เช่น เขาในร่อน (เขาสูง) เขาโจร เขากอบ เขาหล่อม มีแนวเขตป่าไม้เขตป่าสงวนแห่งชาติ และอุทยานแห่งชาติ คลอบคลุมอยู่เกือบทุกส่วนของตำบล

ภาพแสดงลักษณะภูมิประเทศตำบลในเตา

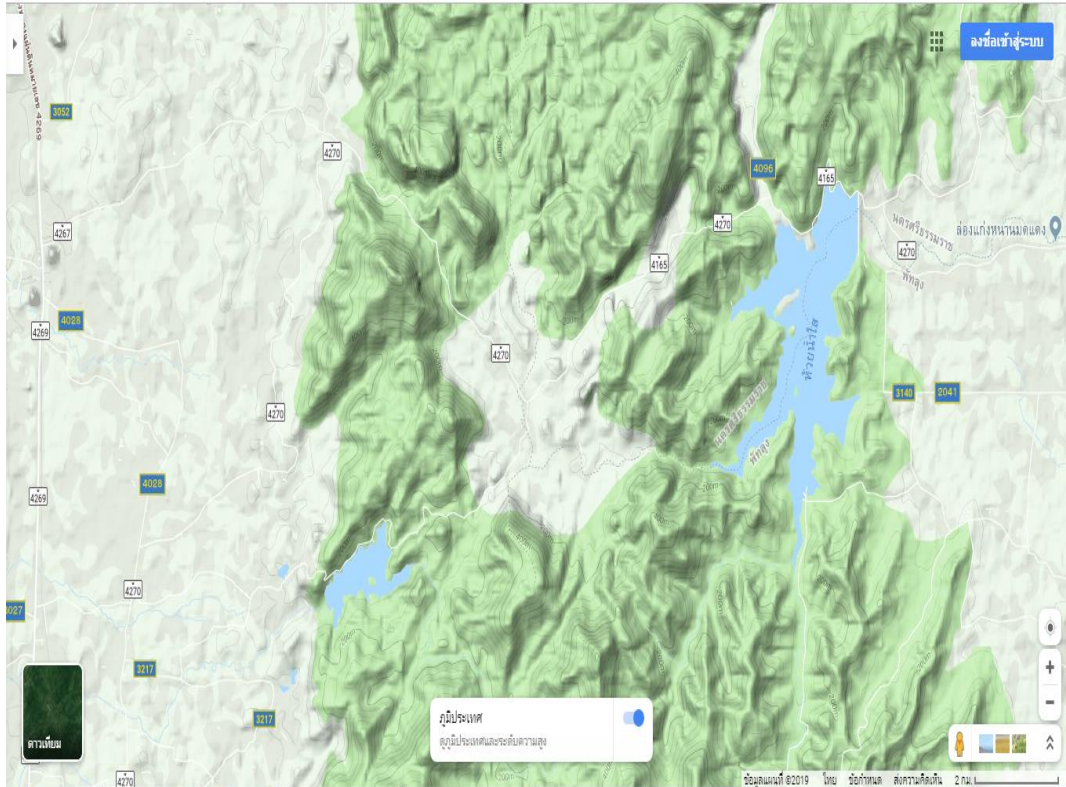

### ๘.๔ ทรัพยากรธรรมชาติที่สำคัญขององค์กรปกครองส่วนท้องถิ่น

ทรัพยากรธรรมชาติป่าไม้ในพื้นที่ยังคงอุดมสมบูรณ์เป็นอย่างมาก เป็นแหล่งต้นน้ำ ประกอบไปด้วยน้ำตก ถ้ำ ฯลฯ

### ๙. อื่นๆ

-



## ส่วนที่ ๒ ยุทธศาสตร์การพัฒนากิจกรรมปกครองส่วนท้องถิ่น

### (๑) ความสัมพันธ์ระหว่างแผนพัฒนาระดับมหภาค

#### ๑. แผนยุทธศาสตร์ชาติ ๒๐ ปี (พ.ศ. ๒๕๖๑-๒๕๘๐)

ยุทธศาสตร์ชาติ ๒๐ ปี (พ.ศ. ๒๕๖๑-๒๕๘๐) เป็นยุทธศาสตร์ชาติฉบับแรกของประเทศไทยตามรัฐธรรมนูญแห่งราชอาณาจักรไทย ซึ่งจะต้องนำไปสู่การปฏิบัติเพื่อให้ประเทศไทยบรรลุวิสัยทัศน์ “ประเทศไทยมีความมั่นคง มั่งคั่ง ยั่งยืน เป็นประเทศพัฒนาแล้ว ด้วยการพัฒนาตามหลักปรัชญาของเศรษฐกิจพอเพียง” เพื่อความสุขของคนไทยทุกคน

#### วิสัยทัศน์ เป้าหมาย และตัวชี้วัด

วิสัยทัศน์ประเทศคือ “ประเทศไทยมีความมั่นคง มั่งคั่ง ยั่งยืน เป็นประเทศที่พัฒนาแล้ว ด้วยการพัฒนาตามหลักปรัชญาของเศรษฐกิจพอเพียง” โดยมีเป้าหมายการพัฒนาประเทศ คือ “ประเทศชาติมีความมั่นคง ประชาชนมีความสุข เศรษฐกิจพัฒนาอย่างต่อเนื่อง สังคมเป็นธรรม ฐานทรัพยากรธรรมชาติยั่งยืน” โดยยกระดับศักยภาพของประเทศในหลากหลายมิติ พัฒนาคนในทุกมิติและในทุกช่วงวัยให้เป็นคนดี เก่ง และมีคุณภาพ สร้างโอกาสและความเสมอภาคทางสังคม สร้างการเติบโตบนคุณภาพชีวิตที่เป็นมิตรกับสิ่งแวดล้อม และมีภาครัฐของประชาชนเพื่อประชาชนและประโยชน์ส่วนรวม โดยการประเมินผลการพัฒนาตาม

#### ยุทธศาสตร์ชาติ ประกอบด้วย

- ๑) ความอยู่ดีมีสุขของคนไทยและสังคมไทย
- ๒) ขีดความสามารถในการแข่งขัน การพัฒนาเศรษฐกิจและการกระจายรายได้
- ๓) การพัฒนาทรัพยากรมนุษย์ของประเทศ
- ๔) ความเท่าเทียมและความเสมอภาคของสังคม
- ๕) ความหลากหลายทางชีวภาพ คุณภาพสิ่งแวดล้อม และความยั่งยืนของทรัพยากรธรรมชาติ
- ๖) ประสิทธิภาพการบริหารจัดการและการเข้าถึงการให้บริการของภาครัฐ

การพัฒนาประเทศในช่วงระยะเวลาของยุทธศาสตร์ชาติ จะมุ่งเน้นการสร้างสมดุลระหว่างการพัฒนา เศรษฐกิจ สังคม และสิ่งแวดล้อม โดยประกอบด้วย ๖ ยุทธศาสตร์ ได้แก่ ยุทธศาสตร์ชาติด้านความมั่นคง ยุทธศาสตร์ชาติด้านการสร้างขีดความสามารถในการแข่งขัน ยุทธศาสตร์ชาติด้านการพัฒนาและเสริมสร้าง ศักยภาพทรัพยากรมนุษย์ ยุทธศาสตร์ชาติด้านการสร้างโอกาสและความเสมอภาคทางสังคม ยุทธศาสตร์ชาติ ด้านการสร้างการเติบโตบนคุณภาพชีวิตที่เป็นมิตรต่อสิ่งแวดล้อม และยุทธศาสตร์ชาติด้านการปรับสมดุลและ พัฒนาระบบการบริหารจัดการภาครัฐ



## ๑) ยุทธศาสตร์ชาติด้านความมั่นคง

ยุทธศาสตร์ชาติด้านความมั่นคง มีเป้าหมายการพัฒนาที่สำคัญ คือ ประเทศชาติมั่นคง ประชาชนมีความสุข เน้นการบริหารจัดการสภาวะแวดล้อมของประเทศให้มีความมั่นคง ปลอดภัย เอกရာช อธิปไตย และมีความสงบเรียบร้อยในทุกกระดับ ตั้งแต่ระดับชาติ สังคม ชุมชน มุ่งเน้นการพัฒนาคน เครื่องมือ เทคโนโลยี และระบบฐานข้อมูลขนาดใหญ่ให้มีความพร้อมสามารถรับมือกับภัยคุกคามและภัยพิบัติได้ทุกรูปแบบ และทุกระดับ ความรุนแรง ควบคู่ไปกับการป้องกันและแก้ไขปัญหาด้านความมั่นคงที่มีอยู่ในปัจจุบัน และที่อาจจะเกิดขึ้นในอนาคต ใช้กลไกการแก้ไขปัญหาแบบบูรณาการทั้งกับส่วนราชการ ภาคเอกชน ประชาสังคม และองค์กรที่ไม่ใช่รัฐรวมถึงประเทศเพื่อนบ้านและมิตรประเทศทั่วโลกบนพื้นฐานของหลักธรรมาภิบาล

### ตัวชี้วัด ประกอบด้วย

(๑) ความสุขของประชากรไทย

(๒) ความมั่นคงปลอดภัยของประเทศ

(๓) ความพร้อมของกองทัพ หน่วยงานด้านความมั่นคง และการมีส่วนร่วมของภาครัฐ ภาคเอกชน และภาคประชาชนในการป้องกันและแก้ไขปัญหาความมั่นคง

(๔) บทบาทและการยอมรับในด้านความมั่นคงของไทยในประชาคมระหว่างประเทศ และ

(๕) ประสิทธิภาพการบริหารจัดการความมั่นคงแบบองค์รวม

โดยประเด็นยุทธศาสตร์ชาติด้านความมั่นคง ประกอบด้วย ๕ ประเด็น ได้แก่

๑. การรักษาความสงบภายในประเทศ เพื่อสร้างเสริมความสงบเรียบร้อยและสันติสุขให้เกิดขึ้นกับประเทศชาติบ้านเมือง

๒. การป้องกันและแก้ไขปัญหาที่มีผลกระทบต่อความมั่นคง เพื่อแก้ไขปัญหาเดิม และป้องกันไม่ให้เกิดปัญหาใหม่เกิดขึ้น

๓. การพัฒนาศักยภาพของประเทศให้พร้อมเผชิญภัยคุกคามที่กระทบต่อความมั่นคงของชาติ เพื่อยกระดับขีดความสามารถของกองทัพและหน่วยงานด้านความมั่นคง

๔. การบูรณาการความร่วมมือด้านความมั่นคงกับอาเซียนและนานาชาติรวมถึงองค์กรภาครัฐและที่มิใช่ภาครัฐ เพื่อสร้างเสริมความสงบสุข สันติสุข ความมั่นคงและความเจริญก้าวหน้า ให้กับประเทศชาติ ภูมิภาค และโลก อย่างยั่งยืน

๕. การพัฒนากลไกการบริหารจัดการความมั่นคงแบบองค์รวม เพื่อให้กลไกสำคัญต่าง ๆ ทำงานได้อย่างมีประสิทธิภาพ มีการใช้หลักธรรมาภิบาล และการบังคับใช้กฎหมายอย่างเคร่งครัด



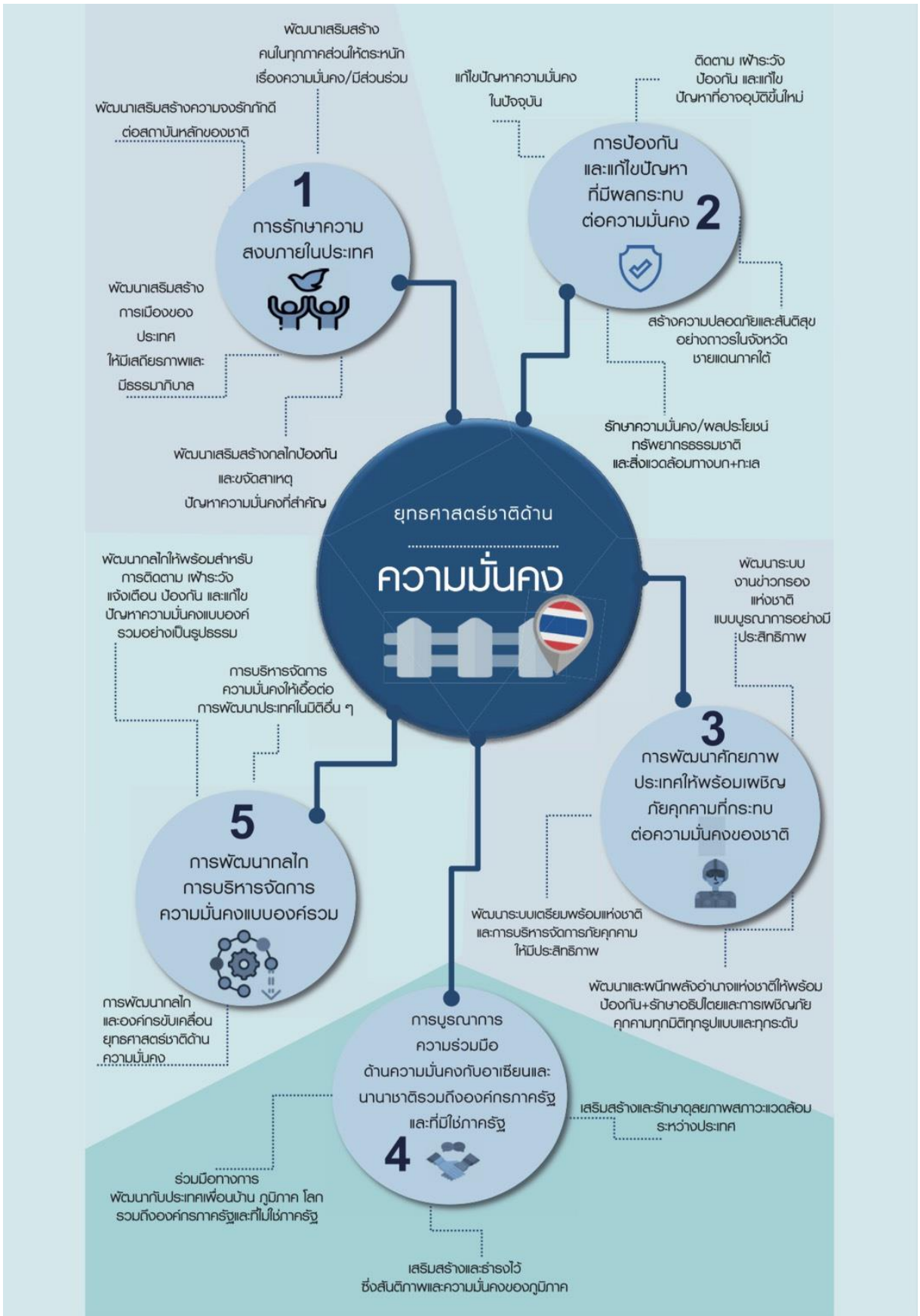

## ๒) ยุทธศาสตร์ชาติด้านการสร้างความสามารถในการแข่งขัน

ยุทธศาสตร์ชาติด้านการสร้างความสามารถในการแข่งขัน มีเป้าหมายการพัฒนาที่มุ่งเน้นการยกระดับศักยภาพของประเทศในหลากหลายมิติ บนพื้นฐานแนวคิด ๓ ประการ ได้แก่ (๑) “ต่อยอดอดีต” โดยมองกลับไปที่รากเหง้าทางเศรษฐกิจ อัตลักษณ์ วัฒนธรรม ประเพณี วิถีชีวิต และจุดเด่นทางทรัพยากรธรรมชาติที่หลากหลาย รวมทั้งความได้เปรียบเชิงเปรียบเทียบของประเทศในด้านอื่นๆ นำมาประยุกต์ผสมผสานกับเทคโนโลยีและนวัตกรรม เพื่อให้สอดคล้องกับบริบทของเศรษฐกิจและสังคมโลกสมัยใหม่ (๒) “ปรับปัจจุบัน” เพื่อปูทางสู่นาคต ผ่านการพัฒนาโครงสร้างพื้นฐานของประเทศในมิติต่างๆ ทั้งโครงข่ายระบบคมนาคมและขนส่ง โครงสร้างพื้นฐานวิทยาศาสตร์ เทคโนโลยี และดิจิทัล และการปรับสภาพแวดล้อมให้เอื้อต่อการพัฒนาอุตสาหกรรมและบริการอนาคต และ (๓) “สร้างคุณค่าใหม่ในอนาคต” ด้วยการเพิ่มศักยภาพของผู้ประกอบการ พัฒนาคนรุ่นใหม่ รวมถึงปรับรูปแบบธุรกิจ เพื่อตอบสนองต่อความต้องการของตลาดผสมผสานกับยุทธศาสตร์ที่รองรับอนาคต บนพื้นฐานของการต่อยอดอดีตและปรับปัจจุบัน พร้อมทั้งการส่งเสริมและสนับสนุนจากภาครัฐ ให้ประเทศไทยสามารถสร้างฐานรายได้และการจ้างงานใหม่ขยายโอกาสทางการค้าและการลงทุนในเวทีโลก ควบคู่ไปกับการยกระดับรายได้และการกินดีอยู่ดี รวมถึงการเพิ่มขึ้นของคนชั้นกลางและลดความเหลื่อมล้ำของคนในประเทศได้ในคราวเดียวกัน

### ตัวชี้วัด ประกอบด้วย

- (๑) รายได้ประชาชาติ การขยายตัวของผลิตภัณฑ์มวลรวมภายในประเทศ และการกระจายรายได้
- (๒) ผลผลิตภาพการผลิตของประเทศทั้งในปัจจัยการผลิตและแรงงาน
- (๓) การลงทุนเพื่อการวิจัยและพัฒนา และ
- (๔) ความสามารถในการแข่งขันของประเทศ

โดยประเด็นยุทธศาสตร์ชาติด้านการสร้างความสามารถในการแข่งขัน ประกอบด้วย ๕ ประเด็น ได้แก่

๑. การเกษตรสร้างมูลค่า ให้ความสำคัญกับการเพิ่มผลผลิตภาพการผลิตทั้งเชิงปริมาณและมูลค่า และความหลากหลายของสินค้าเกษตร ประกอบด้วย
  ๒. อุตสาหกรรมและบริการแห่งอนาคต โดยสร้างอุตสาหกรรมและบริการแห่งอนาคตที่ขับเคลื่อนประเทศไทยไปสู่ประเทศที่พัฒนาแล้วด้วยนวัตกรรมและเทคโนโลยีแห่งอนาคต
  ๓. สร้างความหลากหลายด้านการท่องเที่ยว โดยการรักษาการเป็นจุดหมายปลายทางที่สำคัญของการท่องเที่ยวระดับโลกที่ดึงดูดนักท่องเที่ยวทุกระดับและเพิ่มสัดส่วนของนักท่องเที่ยวที่มีคุณภาพสูง
  ๔. โครงสร้างพื้นฐาน เชื่อมไทย เชื่อมโลก ครอบคลุมถึงโครงสร้างพื้นฐานทางกายภาพในด้านโครงข่ายคมนาคม พื้นที่และเมือง รวมถึงเทคโนโลยี ตลอดจนโครงสร้างพื้นฐานทางเศรษฐกิจ
  ๕. พัฒนาเศรษฐกิจบนพื้นฐานผู้ประกอบการยุคใหม่ สร้างและพัฒนาผู้ประกอบการยุคใหม่ ที่มีทักษะและจิตวิญญาณของการเป็นผู้ประกอบการ ที่มีความสามารถในการแข่งขันและมีอัตลักษณ์ชัดเจน



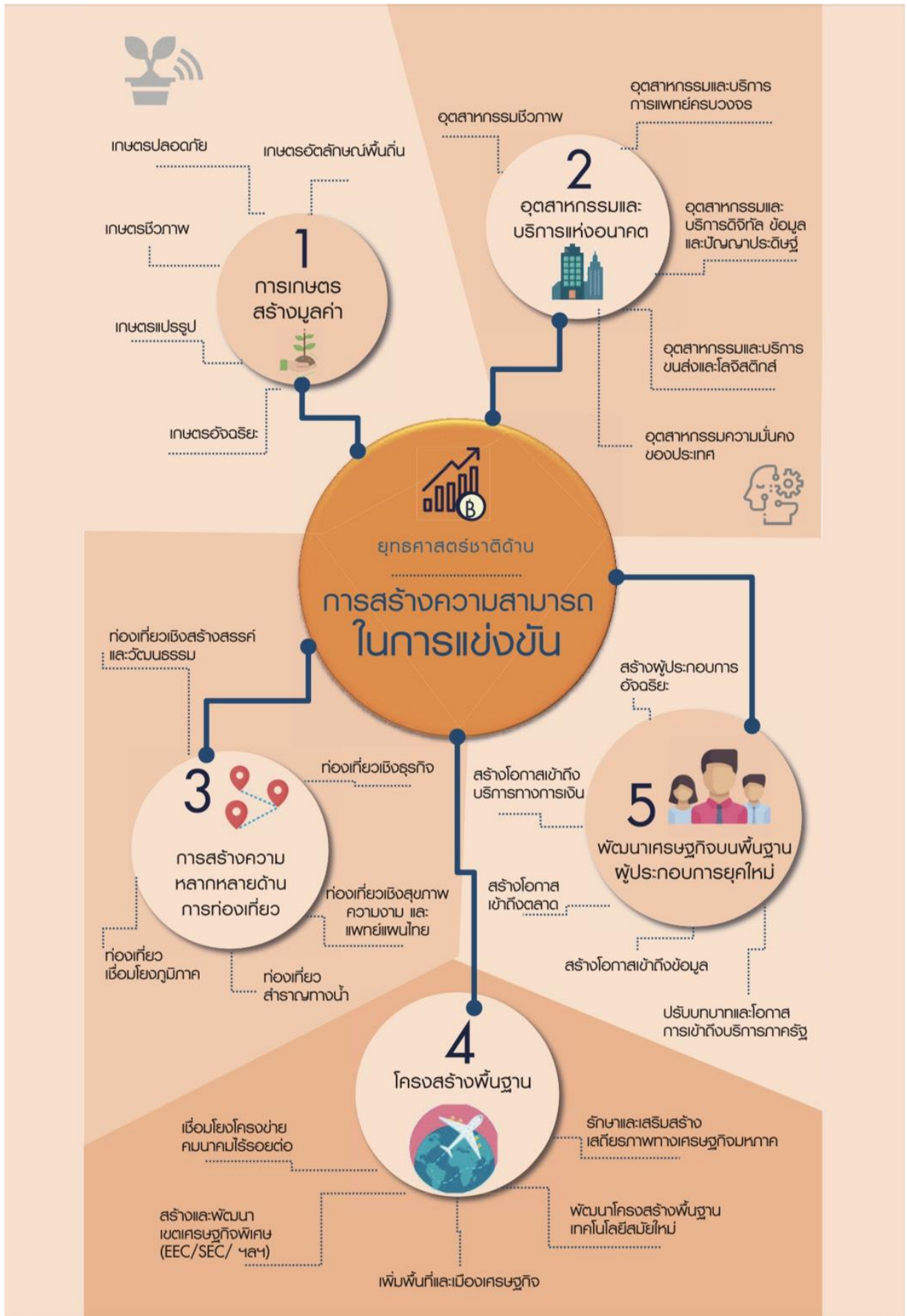

### ๓) ยุทธศาสตร์ชาติด้านการพัฒนาและเสริมสร้างศักยภาพทรัพยากรมนุษย์

ยุทธศาสตร์ชาติด้านการพัฒนาและเสริมสร้างศักยภาพทรัพยากรมนุษย์มีเป้าหมายการพัฒนาที่สำคัญ เพื่อพัฒนาคนในทุกมิติและในทุกช่วงวัยให้เป็นคนดี เก่งและมีคุณภาพ โดยคนไทยมีความพร้อมทั้งกายใจ สติปัญญา มีพัฒนาการที่ครบด้านและมีสุขภาวะที่ดีในทุกช่วงวัย มีจิตสาธารณะ รับผิดชอบต่อสังคมและผู้อื่น มีธรรมาภิบาล มีวินัย รักษาศีลธรรม และเป็นพลเมืองดีของชาติ มีหลักคิดที่ถูกต้อง มีทักษะที่จำเป็นในศตวรรษที่ ๒๑ มีทักษะสื่อสารภาษาอังกฤษและภาษาที่ ๓ และอนุรักษ์ภาษาท้องถิ่น มีนิสัยรักการเรียนรู้และการพัฒนาตนเองอย่างต่อเนื่องตลอดชีวิต สู่การเป็นคนไทยที่มีทักษะสูง เป็นนวัตกรรม นักคิด ผู้ประกอบการ เกษตรกรยุคใหม่และอื่นๆ โดยมีสัมมาชีพตามความถนัดของตนเอง

#### ตัวชี้วัด ประกอบด้วย

- (๑) การพัฒนาคุณภาพชีวิต สุขภาวะ และความเป็นอยู่ที่ดีของคนไทย
- (๒) ผลสัมฤทธิ์ทางการศึกษาและการเรียนรู้ตลอดชีวิต
- (๓) การพัฒนาสังคมและครอบครัวไทย โดยประเด็นยุทธศาสตร์ชาติด้านการพัฒนาและเสริมสร้างศักยภาพทรัพยากรมนุษย์

#### ประกอบด้วย ๗ ประเด็น ได้แก่

๑. การปรับเปลี่ยนค่านิยมและวัฒนธรรม มุ่งเน้นให้สถาบันทางสังคมร่วมปลูกฝังค่านิยมและวัฒนธรรมที่พึงประสงค์
๒. การพัฒนาศักยภาพคนตลอดช่วงชีวิต มุ่งเน้นการพัฒนาคนเชิงคุณภาพในทุกช่วงวัย
๓. ปฏิรูปกระบวนการเรียนรู้ที่ตอบสนองต่อการเปลี่ยนแปลง ในศตวรรษที่ ๒๑ มุ่งเน้นผู้เรียนให้มีทักษะการเรียนรู้และมีใจใฝ่เรียนรู้ตลอดเวลา
๔. การตระหนักถึงปัญหาของมนุษย์ที่หลากหลาย
๕. การเสริมสร้างให้คนไทยมีสุขภาวะที่ดี ครอบคลุมทั้งด้านกาย ใจ สติปัญญา และสังคม
๖. การสร้างสภาพแวดล้อมที่เอื้อต่อการพัฒนาและเสริมสร้างศักยภาพทรัพยากรมนุษย์
๗. การเสริมสร้างศักยภาพการกีฬาในการสร้างคุณค่าทางสังคมและพัฒนาประเทศ



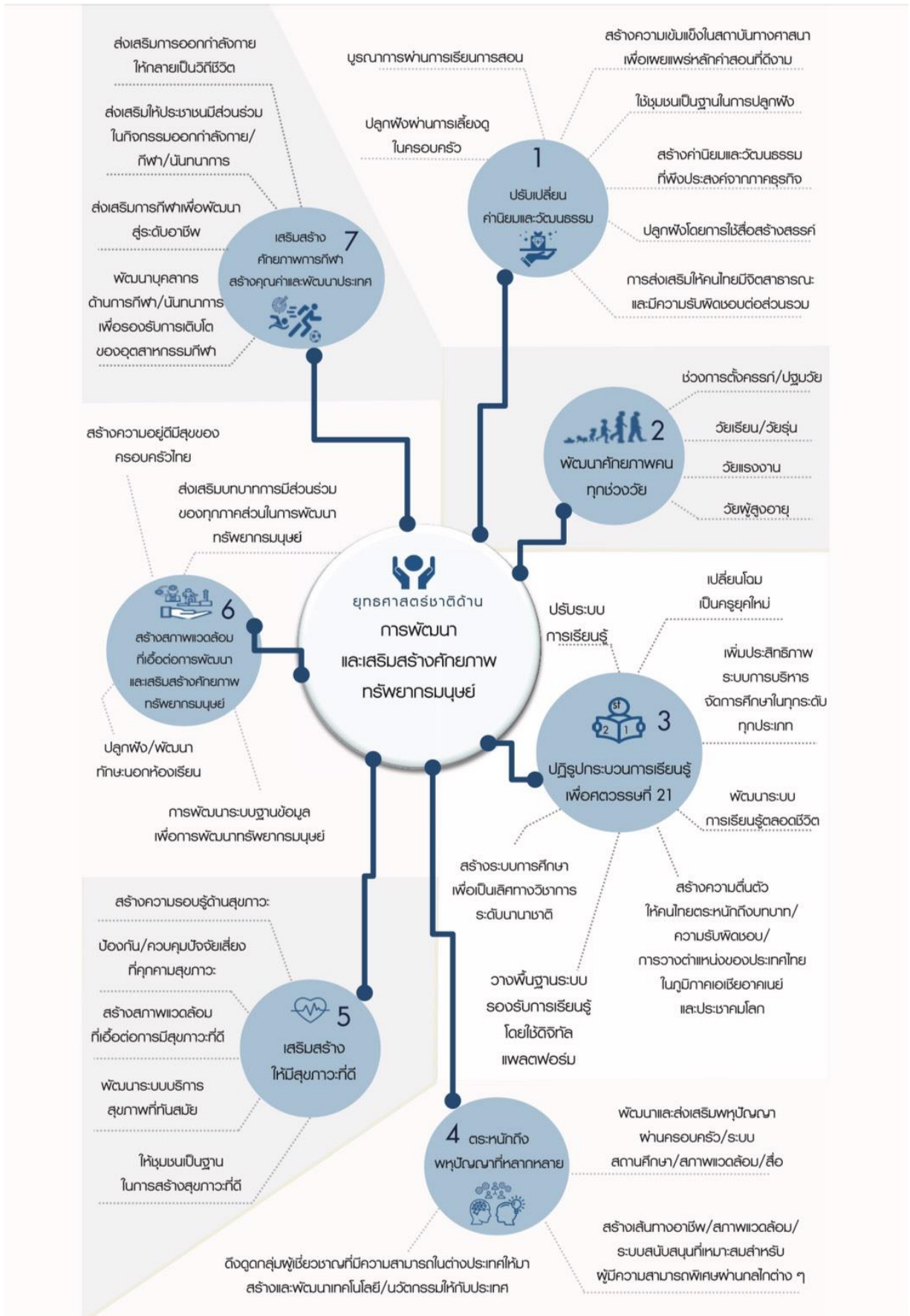



#### ๔) ยุทธศาสตร์ชาติด้านการสร้างโอกาสและความเสมอภาคทางสังคม

ยุทธศาสตร์ชาติด้านการสร้างโอกาสและความเสมอภาคทางสังคม มีเป้าหมายการพัฒนาที่สำคัญที่ให้ความสำคัญการดึงเอาพลังของภาคส่วนต่างๆ ทั้งภาคเอกชน ประชาสังคม ชุมชนท้องถิ่นมาร่วมขับเคลื่อน โดยการสนับสนุนการรวมตัวของประชาชนในการร่วมคิดร่วมทำเพื่อส่วนรวม การกระจายอำนาจและความรับผิดชอบไปสู่กลไกบริหารราชการแผ่นดินในระดับท้องถิ่น การเสริมสร้างความเข้มแข็งของชุมชนในการจัดการตนเอง และการเตรียมความพร้อมของประชากรไทยทั้งในมิติสุขภาพ เศรษฐกิจ สังคม และสภาพแวดล้อมให้เป็นประชากรที่มีคุณภาพ สามารถพึ่งตนเอง และทำประโยชน์แก่ครอบครัว ชุมชน และสังคมให้นานที่สุด โดยรัฐให้หลักประกันการเข้าถึงบริการและสวัสดิการที่มีคุณภาพอย่างเป็นธรรมและทั่วถึง

#### ตัวชี้วัด ประกอบด้วย

- (๑) ความแตกต่างของรายได้และการเข้าถึงบริการภาครัฐระหว่างกลุ่มประชากร
- (๒) ความก้าวหน้าของการพัฒนาคน
- (๓) ความก้าวหน้าในการพัฒนาจังหวัดในการเป็นศูนย์กลางความเจริญทางเศรษฐกิจ สังคม และเทคโนโลยี และ
- (๔) คุณภาพชีวิตของประชากรสูงอายุ

โดยประเด็นยุทธศาสตร์ชาติด้านการสร้างโอกาสและความเสมอภาคทางสังคม ประกอบด้วย ๔ ประเด็น ได้แก่

๑. การลดความเหลื่อมล้ำ สร้างความเป็นธรรมในทุกมิติ
๒. การกระจายศูนย์กลางความเจริญทางเศรษฐกิจ สังคมและเทคโนโลยี
๓. การเสริมสร้างพลังทางสังคม
๔. การเพิ่มขีดความสามารถของชุมชนท้องถิ่นในการพัฒนา การพึ่งตนเองและการจัดการตนเอง



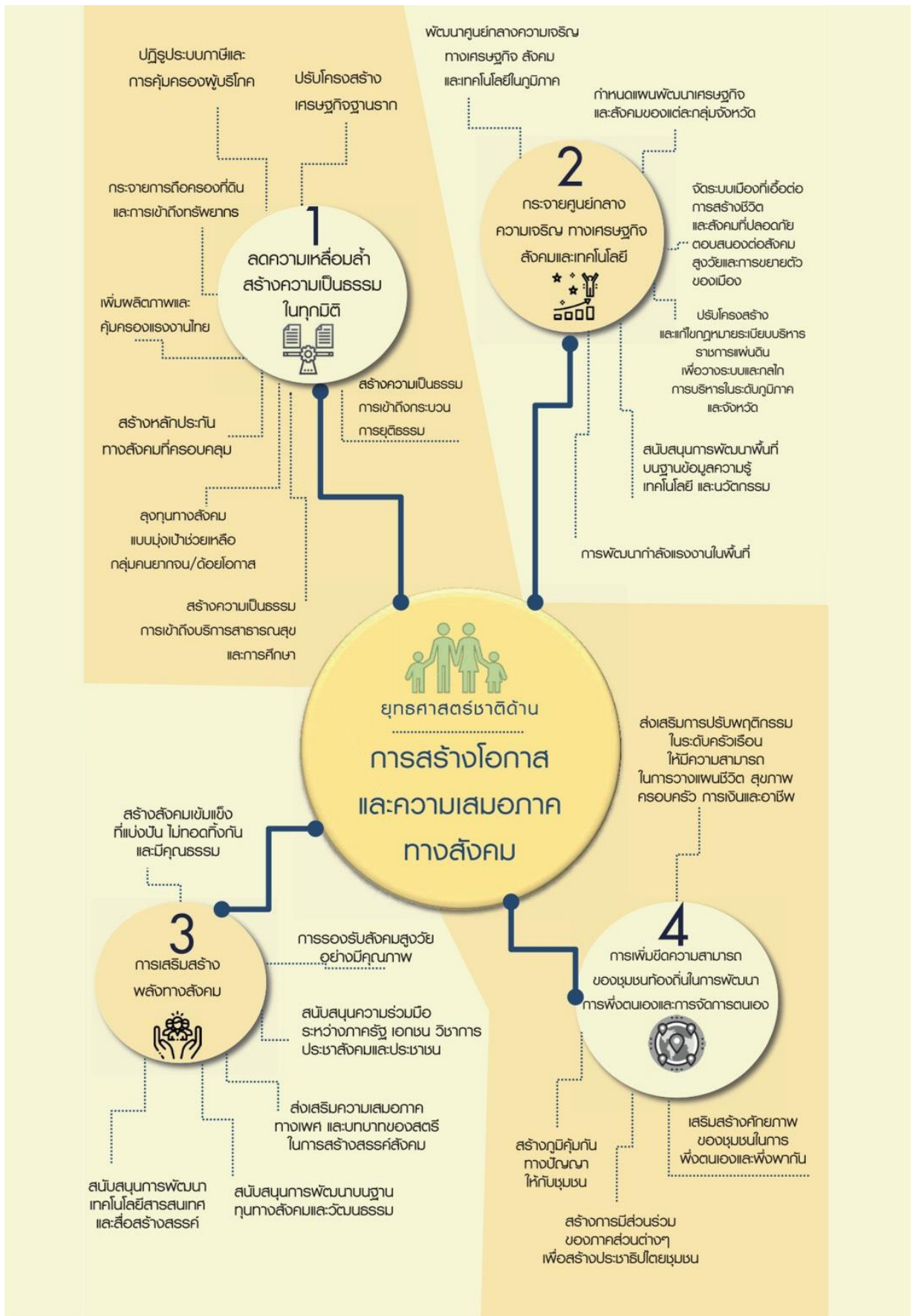

### ๕) ยุทธศาสตร์ชาติด้านการสร้างการเติบโตบนคุณภาพชีวิตที่เป็นมิตรต่อสิ่งแวดล้อม

ยุทธศาสตร์ชาติด้านการสร้างการเติบโตบนคุณภาพชีวิตที่เป็นมิตรต่อสิ่งแวดล้อม มีเป้าหมายการพัฒนาที่สำคัญเพื่อนำไปสู่การบรรลุเป้าหมายการพัฒนาที่ยั่งยืนในทุกมิติ ทั้งมิติด้านสังคม เศรษฐกิจ สิ่งแวดล้อม ธรรมชาติ และความเป็นหุ้นส่วนความร่วมมือระหว่างกันทั้งภายในและภายนอกประเทศอย่างบูรณาการ ใช้พื้นที่เป็นตัวตั้งในการกำหนดกลยุทธ์และแผนงาน และการให้ทุกฝ่ายที่เกี่ยวข้องได้เข้ามามีส่วนร่วมในแบบทางตรงให้มากที่สุดเท่าที่จะเป็นไปได้ โดยเป็นการดำเนินการบนพื้นฐานการเติบโตร่วมกัน ไม่ว่าจะ เป็นทางเศรษฐกิจ สิ่งแวดล้อม และคุณภาพชีวิตโดยให้ความสำคัญกับการสร้างสมดุลทั้ง ๓ ด้าน อันจะนำไปสู่ความยั่งยืนเพื่อคนรุ่นต่อไปอย่างแท้จริง

#### ตัวชี้วัด ประกอบด้วย

- (๑) พื้นที่สีเขียวที่เป็นมิตรกับสิ่งแวดล้อม
- (๒) สภาพแวดล้อมและทรัพยากรธรรมชาติที่เสื่อมโทรมได้รับการฟื้นฟู
- (๓) การเติบโตที่เป็นมิตรกับสิ่งแวดล้อม
- (๔) ปริมาณก๊าซเรือนกระจก มูลค่าเศรษฐกิจฐานชีวภาพ

โดยประเด็นยุทธศาสตร์ชาติด้านการสร้างการเติบโตบนคุณภาพชีวิตที่เป็นมิตรต่อสิ่งแวดล้อม ประกอบด้วย ๖ ประเด็น ได้แก่

๑. สร้างการเติบโตอย่างยั่งยืนบนสังคมเศรษฐกิจสีเขียว
๒. สร้างการเติบโตอย่างยั่งยืนบนสังคมเศรษฐกิจภาคทะเล
๓. สร้างการเติบโตอย่างยั่งยืนบนสังคมที่เป็นมิตรต่อสภาพภูมิอากาศ
๔. พัฒนาพื้นที่เมือง ชนบท เกษตรกรรมและอุตสาหกรรมเชิงนิเวศ มุ่งเน้นความเป็นเมืองที่เติบโตอย่างต่อเนื่อง
๕. พัฒนาความมั่นคงน้ำ พลังงาน และเกษตรที่เป็นมิตรต่อสิ่งแวดล้อม
๖. ยกระดับกระบวนการตัดสินใจเพื่อกำหนดอนาคตประเทศ







## ๖) ยุทธศาสตร์ชาติด้านการปรับสมดุลและพัฒนาระบบการบริหารจัดการภาครัฐ

ยุทธศาสตร์ชาติด้านการปรับสมดุลและพัฒนาระบบการบริหารจัดการภาครัฐมีเป้าหมายการพัฒนาที่สำคัญเพื่อปรับเปลี่ยนภาครัฐที่ยึดหลัก “ภาครัฐของประชาชนเพื่อประชาชนและประโยชน์ส่วนรวม” โดยภาครัฐต้องมีขนาดที่เหมาะสมกับบทบาทภารกิจ แยกแยะบทบาทหน่วยงานของรัฐที่ทำหน้าที่ในการกำกับหรือในการให้บริการยึดหลักธรรมาภิบาล ปรับวัฒนธรรมการทำงานให้มุ่งผลสัมฤทธิ์และผลประโยชน์ส่วนรวม มีความทันสมัย และพร้อมที่จะปรับตัวให้ทันต่อการเปลี่ยนแปลงของโลกอยู่ตลอดเวลา โดยเฉพาะอย่างยิ่งการนำนวัตกรรม เทคโนโลยีข้อมูลขนาดใหญ่ ระบบการทำงานที่เป็นดิจิทัลเข้ามาประยุกต์ใช้อย่างคุ้มค่า และปฏิบัติงานเทียบได้กับมาตรฐานสากล รวมทั้งมีลักษณะเปิดกว้าง เชื่อมโยงถึงกันและเปิดโอกาสให้ทุกภาคส่วนเข้ามามีส่วนร่วมเพื่อตอบสนองความต้องการของประชาชนได้อย่างสะดวก รวดเร็ว และโปร่งใส โดยทุกภาคส่วนในสังคมต้องร่วมกันปลูกฝังค่านิยมความซื่อสัตย์สุจริตความมัธยัสถ์ และสร้างจิตสำนึกในการปฏิเสธไม่ยอมรับการทุจริตประพฤตินิชอบอย่างสิ้นเชิง นอกจากนี้ กฎหมายต้องมีความชัดเจน มีเพียงเท่าที่จำเป็น มีความทันสมัย มีความเป็นสากล มีประสิทธิภาพ และนำไปสู่การลดความเหลื่อมล้ำและเอื้อต่อการพัฒนา โดยกระบวนการยุติธรรมมีการบริหารที่มีประสิทธิภาพ เป็นธรรม ไม่เลือกปฏิบัติและการอำนวยความสะดวกตามหลักนิติธรรม

### ตัวชี้วัด ประกอบด้วย

- (๑) ระดับความพึงพอใจของประชาชนต่อการให้บริการสาธารณะของภาครัฐ
- (๒) ประสิทธิภาพของการบริการภาครัฐ
- (๓) ระดับความโปร่งใสการทุจริต ประพฤติมิชอบ
- (๔) ความเสมอภาคในกระบวนการยุติธรรม

โดยประเด็นยุทธศาสตร์ชาติด้านการปรับสมดุลและพัฒนาระบบการบริหารจัดการภาครัฐ ประกอบด้วย ๘ ประเด็น ได้แก่

๑. ภาครัฐที่ยึดประชาชนเป็นศูนย์กลาง ตอบสนองความต้องการ และให้บริการอย่างสะดวกรวดเร็ว โปร่งใส
๒. ภาครัฐบริหารงานแบบบูรณาการโดยมียุทธศาสตร์ชาติเป็นเป้าหมายและเชื่อมโยงการพัฒนาในทุก ระดับ ทุกประเด็น ทุกภารกิจ และทุกพื้นที่
๓. ภาครัฐมีขนาดเล็กลง เหมาะสมกับภารกิจ ส่งเสริมให้ประชาชนและทุกภาคส่วนมีส่วนร่วมในการพัฒนาประเทศ
๔. ภาครัฐมีความทันสมัย
๕. บุคลากรภาครัฐเป็นคนดีและเก่ง ยึดหลักคุณธรรม จริยธรรม มีจิตสำนึกมีความสามารถสูง มุ่งมั่น และเป็นมืออาชีพ
๖. ภาครัฐมีความโปร่งใส ปลอดการทุจริตและประพฤติมิชอบ
๗. กฎหมายมีความสอดคล้องเหมาะสมกับบริบทต่างๆ และมีเท่าที่จำเป็น
๘. กระบวนการยุติธรรมเคารพสิทธิมนุษยชนและปฏิบัติต่อประชาชน

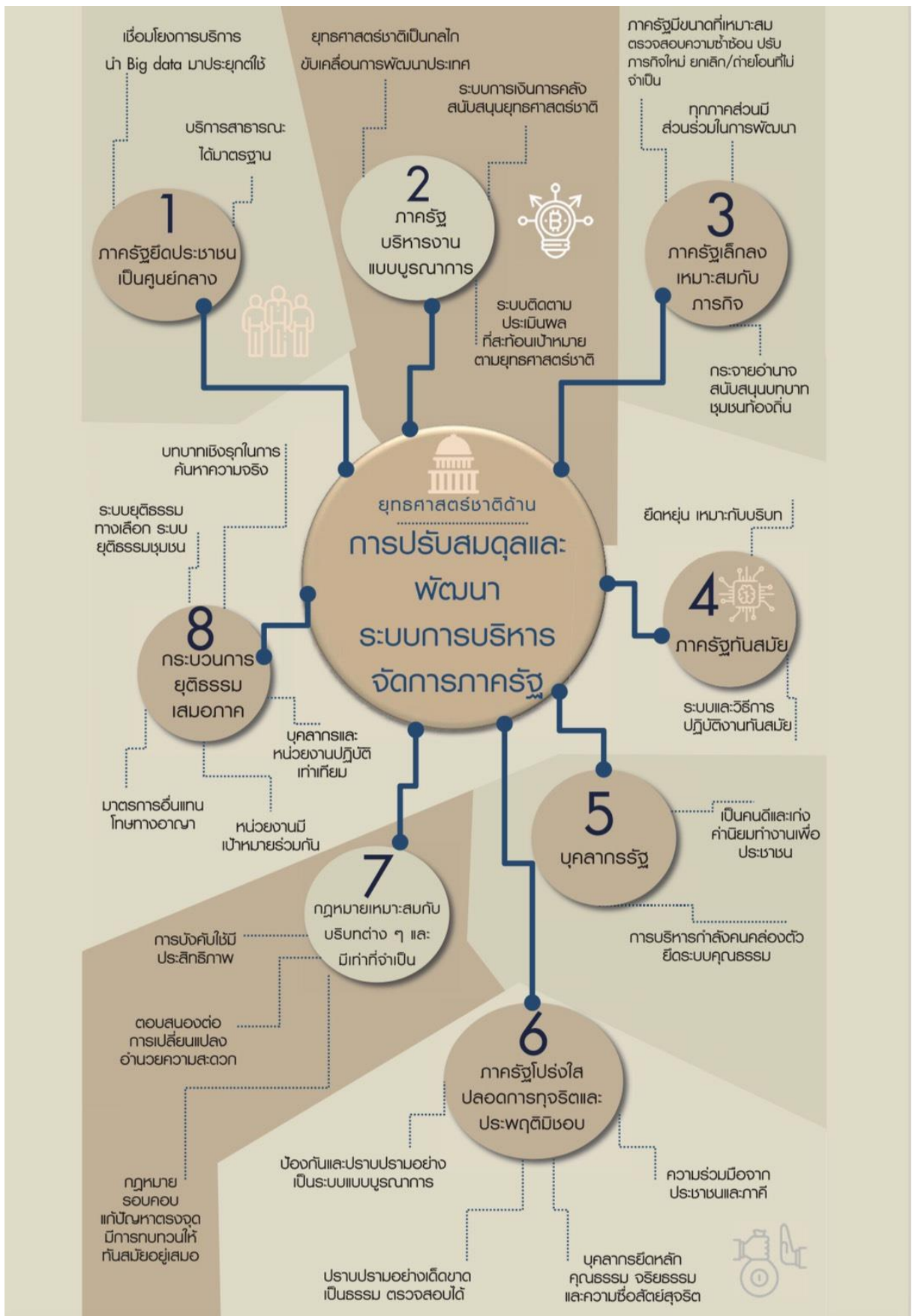

## ๒. แผนพัฒนาเศรษฐกิจและสังคมแห่งชาติ ฉบับที่ ๑๒

การจัดทำแผนพัฒนาท้องถิ่นขององค์การบริหารส่วนตำบลมีความสัมพันธ์และสอดคล้องกับแผนยุทธศาสตร์พัฒนาขององค์กรปกครองส่วนท้องถิ่น โดยแผนยุทธศาสตร์การพัฒนาจะต้องสอดคล้องกับแผนพัฒนาเศรษฐกิจและสังคมแห่งชาติ แต่ทั้งนี้ แผนพัฒนาเศรษฐกิจและสังคมแห่งชาติ ฉบับที่ ๑๒ (พ.ศ. ๒๕๖๐ – ๒๕๖๔) จะสิ้นสุดลงในวันที่ ๓๐ กันยายน ๒๕๖๔ และการจัดทำแผนพัฒนาเศรษฐกิจและสังคมแห่งชาติ ฉบับที่ ๑๓ อยู่ระหว่างการดำเนินการและยังไม่ประกาศใช้

ซึ่งแผนพัฒนาเศรษฐกิจและสังคมแห่งชาติ ฉบับที่ ๑๒ พ.ศ.๒๕๖๐-๒๕๖๔ ได้นำมโนทัศน์หลัก “ปรัชญาเศรษฐกิจพอเพียง” มาเป็นปรัชญานำทางในการพัฒนาประเทศอย่างต่อเนื่องจากแผนพัฒนาเศรษฐกิจและสังคม ฉบับที่ ๙-๑๑ เพื่อเสริมสร้างภูมิคุ้มกันและช่วยให้สังคมไทยสามารถยืดหยุ่นได้อย่างมั่นคงเกิดภูมิคุ้มกัน และมีการบริหารจัดการความเสี่ยงอย่างเหมาะสม ส่งผลให้การพัฒนาประเทศสู่ความสมดุลและยั่งยืน

แผนพัฒนาเศรษฐกิจและสังคมแห่งชาติ ฉบับที่ ๑๒ ได้จัดทำบนพื้นฐานของยุทธศาสตร์ชาติ ๒๐ ปี (พ.ศ.๒๕๖๑-๒๕๘๐) ซึ่งเป็นแผนแม่บทหลักของการพัฒนาประเทศ และเป้าหมายการพัฒนาที่ยั่งยืน (Sustainable Development Goals : SDGs) รวมทั้งการปรับโครงสร้างประเทศไทยไปสู่ประเทศไทย ๔.๐ ตลอดจนประเด็นการปฏิรูปประเทศ นอกจากนั้นได้ให้ความสำคัญกับการมีส่วนร่วมของภาคีการพัฒนาทุกภาคส่วนทั้งในระดับกลุ่มอาชีพ ระดับภาค และระดับประเทศในทุกขั้นตอนของแผนฯ อย่างกว้างขวางและต่อเนื่องเพื่อร่วมกันกำหนดวิสัยทัศน์และทิศทางการพัฒนาประเทศ รวมทั้งร่วมจัดทำรายละเอียดยุทธศาสตร์ของแผนฯ เพื่อมุ่งสู่ “ความมั่นคง มั่งคั่ง และยั่งยืน”

### วัตถุประสงค์ของแผนพัฒนาเศรษฐกิจและสังคมแห่งชาติ ฉบับที่ ๑๒

๑. เพื่อวางรากฐานให้คนไทยเป็นคนที่สมบูรณ์ มีคุณธรรมจริยธรรม มีระเบียบวินัย ค่านิยมที่ดี มีจิตสาธารณะ และมีความสุข โดยมีสุขภาพและสุขภาพที่ดี ครอบครัวอบอุ่น ตลอดจนเป็นคนเก่งที่มีทักษะความรู้ความสามารถและพัฒนาตนเองได้ต่อเนื่องตลอดชีวิต

๒. เพื่อให้คนไทยมีความมั่นคงทางเศรษฐกิจและสังคม ได้รับความเป็นธรรมในการเข้าถึงทรัพยากรและบริการทางสังคมที่มีคุณภาพ ผู้ด้อยโอกาสได้รับการพัฒนาศักยภาพ รวมทั้งชุมชนมีความเข้มแข็งพึ่งพาตนเองได้

๓. เพื่อให้เศรษฐกิจเข้มแข็ง แข่งขันได้ มีเสถียรภาพ และมีความยั่งยืน สร้างความเข้มแข็งของฐานการผลิตและบริการเดิมและขยายฐานใหม่โดยการใช้นวัตกรรมที่เข้มข้นมากขึ้น สร้างความเข้มแข็งของเศรษฐกิจฐานราก และสร้างความมั่นคงทางพลังงาน อาหาร และน้ำ

๔. เพื่อรักษาและฟื้นฟูทรัพยากรธรรมชาติและคุณภาพสิ่งแวดล้อมให้สามารถสนับสนุนการเติบโตที่เป็นมิตรกับสิ่งแวดล้อมและการมีคุณภาพชีวิตที่ดีของประชาชน

๕. เพื่อให้การบริหารราชการแผ่นดินมีประสิทธิภาพ โปร่งใส ทันสมัย และมีการทำงานเชิงบูรณาการของภาคีการพัฒนา

๖. เพื่อให้มีการกระจายความเจริญไปสู่ภูมิภาค โดยการพัฒนาภาคและเมืองเพื่อรองรับการพัฒนายกระดับฐานการผลิตและบริการเดิมและขยายฐานการผลิตและบริการใหม่

๗. เพื่อผลักดันให้ประเทศไทยมีความเชื่อมโยงกับประเทศต่างๆ ทั้งในระดับ อนุภูมิภาค ภูมิภาค และนานาชาติได้อย่างสมบูรณ์และมีประสิทธิภาพ รวมทั้งให้ประเทศไทยมีบทบาทนำ และสร้างสรรค์ในด้านการค้า การบริการ และการลงทุนภายใต้กรอบความร่วมมือต่างๆ ทั้งในระดับอนุภูมิภาค ภูมิภาค และโลก



## เป้าหมายของแผนพัฒนาเศรษฐกิจและสังคมแห่งชาติ ฉบับที่ ๑๒

๑. คนไทยมีคุณลักษณะเป็นคนไทยที่สมบูรณ์ มีวินัย มีทัศนคติและ พฤติกรรมตามบรรทัดฐานที่ดีของสังคม มีความเป็นพลเมืองตื่นรู้ มีความสามารถในการปรับตัวได้อย่างรู้เท่าทันสถานการณ์ มีความรับผิดชอบ และทำประโยชน์ต่อส่วนรวมมีสุขภาพกายและใจที่ดี มีความเจริญงอกงามทางจิตวิญญาณ มีวิถีชีวิตที่พอเพียง และมีความเป็นไทย

๒. ความเหลื่อมล้ำทางด้านรายได้และความยากจนลดลง เศรษฐกิจฐานราก มีความเข้มแข็ง ประชาชนทุกคนมีโอกาสในการเข้าถึงทรัพยากร การประกอบอาชีพ และบริการทางสังคมที่มีคุณภาพอย่างทั่วถึงและเป็นธรรม กลุ่มที่มีรายได้ต่ำสุดร้อยละ ๔๐ มีรายได้เพิ่มขึ้นอย่างน้อยร้อยละ ๑๕

๓. ระบบเศรษฐกิจมีความเข้มแข็งและแข่งขันได้โครงสร้างเศรษฐกิจปรับสู่เศรษฐกิจฐานบริการและดิจิทัล มีผู้ประกอบการรุ่นใหม่และเป็นสังคมผู้ประกอบการ ผู้ประกอบการขนาดกลางและขนาดเล็กที่เข้มแข็ง สามารถใช้นวัตกรรมและเทคโนโลยีดิจิทัลในการสร้างสรรค์คุณค่าสินค้าและบริการมีระบบการผลิตและให้บริการจากฐานรายได้เดิมที่มีมูลค่าเพิ่มสูงขึ้น และมีการลงทุนในการผลิตและบริการฐานความรู้ขั้นสูงใหม่ๆ ที่เป็นมิตรกับสิ่งแวดล้อมและชุมชน รวมทั้งกระจายฐานการผลิตและการให้บริการสู่ภูมิภาคเพื่อลดความเหลื่อมล้ำ โดยเศรษฐกิจไทยมีเสถียรภาพและมีอัตราการขยายตัวเฉลี่ยร้อยละ ๕ ต่อปี และมีปัจจัยสนับสนุน อาทิ ระบบโลจิสติกส์ พลังงาน และการลงทุนวิจัยและพัฒนาที่เอื้อต่อการขยายตัวของภาคการผลิตและบริการ

๔. ทูทางธรรมชาติและคุณภาพสิ่งแวดล้อมสามารถสนับสนุนการเติบโตที่เป็นมิตรกับสิ่งแวดล้อม มีความมั่นคงทางอาหาร พลังงาน และเพิ่มพื้นที่ป่าไม้ให้ได้ร้อยละ ๔๐ ของพื้นที่ประเทศเพื่อรักษาความสมดุลของระบบนิเวศ ลดการปล่อยก๊าซเรือนกระจกในภาคพลังงานและขนส่งไม่น้อยกว่าร้อยละ ๗ ภายในปี ๒๕๖๓ เทียบกับการปล่อยในกรณีปกติ มีปริมาณหรือสัดส่วนของขยะมูลฝอยที่ได้รับการจัดการอย่างถูกหลักสุขาภิบาลเพิ่มขึ้น และรักษาคุณภาพน้ำและคุณภาพอากาศในพื้นที่วิกฤตให้อยู่ในเกณฑ์มาตรฐาน

๕. มีความมั่นคงในเอกราชและอธิปไตย สังคมปลอดภัย สามัคคี สร้างภาพลักษณ์ดี และเพิ่มความเชื่อมั่นของนานาชาติต่อประเทศไทย ความขัดแย้งทางอุดมการณ์และความคิดในสังคมลดลง ปัญหาอาชญากรรมลดลง ปริมาณความสูญเสียจากภัยโจรสลัดและการลักลอบขนส่ง สินค้าและค่านิยมสูญเสียดังกล่าว มีความพร้อมที่ปกป้องประชาชนจากการก่อการร้ายและภัยพิบัติทางธรรมชาติ ประเทศไทยมีส่วนร่วมในการกำหนดบรรทัดฐานระหว่างประเทศเกิดความเชื่อมโยงการขนส่ง โลจิสติกส์ ห่วงโซ่มูลค่า เป็นหุ้นส่วนการพัฒนาที่สำคัญในอนุภูมิภาค ภูมิภาค และโลก และอัตราการเติบโตของมูลค่า การลงทุนและการส่งออกของไทยในอนุภูมิภาค ภูมิภาค และอาเซียนสูงขึ้น

๖. มีระบบบริหารจัดการภาครัฐที่มีประสิทธิภาพ ทันสมัย โปร่งใส ตรวจสอบได้ กระจายอำนาจและมีส่วนร่วมจากประชาชน บทบาทภาครัฐในการให้บริการซึ่งภาคเอกชน ดำเนินการแทนได้ดีกว่าลดลง เพิ่มการใช้ระบบดิจิทัลในการให้บริการ ปัญหาคอร์รัปชันลดลง และการบริหาร จัดการขององค์กรปกครองส่วนท้องถิ่นมีอิสระมากขึ้น โดยอันดับประสิทธิภาพภาครัฐที่จัดทำโดยสถาบัน การจัดการนานาชาติและอันดับความง่ายในการดำเนินธุรกิจในประเทศดีขึ้น การใช้จ่ายภาครัฐและระบบ งบประมาณมีประสิทธิภาพสูง ฐานภาษีกว้างขึ้น และดัชนีการรับรู้การทุจริตดีขึ้น รวมถึงมีบุคลากรภาครัฐที่มี ความรู้ความสามารถและปรับตัวได้ทันกับยุคดิจิทัลเพิ่มขึ้น



แผนพัฒนาเศรษฐกิจและสังคมแห่งชาติ ฉบับที่ ๑๒ มีทั้งหมด ๑๐ ยุทธศาสตร์ โดยมี ๖ ยุทธศาสตร์หลัก และ ๔ ยุทธศาสตร์สนับสนุน ดังนี้

### ๑) ยุทธศาสตร์การเสริมสร้างและพัฒนาศักยภาพทุนมนุษย์

การเสริมสร้างและพัฒนาศักยภาพทุนมนุษย์ของประเทศไทยยังมีปัญหาในด้านคุณภาพคนในแต่ละช่วงวัย โดยผลลัพธ์ทางการศึกษาของเด็กวัยเรียนค่อนข้างต่ำ การพัฒนาความรู้และทักษะของแรงงานไม่ตรงกับตลาดงาน ในขณะที่คนไทยจำนวนมากไม่น้อยยังไม่สามารถคัดกรองและเลือกรับวัฒนธรรมได้อย่างเหมาะสม ซึ่งส่งผลต่อวิกฤตค่านิยม ทศนคติ และพฤติกรรมในการดำเนินชีวิต การพัฒนาในระยะต่อไปจึงต้องให้ความสำคัญกับการวางรากฐานการพัฒนาคนให้มีความสมบูรณ์ เพื่อให้คนไทยมีทัศนคติและพฤติกรรมตามบรรทัดฐานที่ดีของสังคม ได้รับการศึกษาที่มีคุณภาพสูงตามมาตรฐานสากล และสามารถเรียนรู้ด้วยตนเองอย่างต่อเนื่อง มีสุขภาวะที่ดีขึ้น คนทุกช่วงวัยมีทักษะ ความรู้ และความสามารถเพิ่มขึ้นรวมทั้งสถาบันทางสังคมมีความเข้มแข็งและมีส่วนร่วมในการพัฒนาประเทศเพิ่มขึ้น

#### แนวทางการพัฒนาที่สำคัญ ประกอบด้วย

(๑) ปรับเปลี่ยนค่านิยมคนไทยให้มีคุณธรรมจริยธรรม มีวินัย จิตสาธารณะ และพฤติกรรมที่พึงประสงค์ อาทิ ส่งเสริมให้มีกิจกรรมการเรียนการสอนทั้งในและนอกห้องเรียนที่สอดแทรกคุณธรรม จริยธรรม ความมีระเบียบวินัย และจิตสาธารณะ

(๒) พัฒนาศักยภาพคนให้มีทักษะ ความรู้ และความสามารถในการดำรงชีวิตอย่างมีคุณค่า อาทิ ส่งเสริมเด็กปฐมวัยให้มีการพัฒนาทักษะทางสมองและทางสังคมที่เหมาะสม เด็กวัยเรียนและวัยรุ่นมีทักษะการคิดวิเคราะห์อย่างเป็นระบบ

(๓) ยกระดับคุณภาพการศึกษาและการเรียนรู้ตลอดชีวิต อาทิ ปรับระบบบริหารจัดการสถานศึกษาขนาดเล็กให้มีการจัดทรัพยากรร่วมกันให้มีขนาดและจำนวนที่เหมาะสม ปรับปรุงแหล่งเรียนรู้ในชุมชนให้เป็นแหล่งเรียนรู้เชิงสร้างสรรค์และมีชีวิต

(๔) ลดปัจจัยเสี่ยงด้านสุขภาพและให้ทุกภาคส่วนคำนึงถึงผลกระทบต่อสุขภาพ อาทิ ส่งเสริมให้มีกิจกรรมทางสุขภาพและโภชนาการที่เหมาะสมกับวัย ปรับปรุงมาตรการทางกฎหมายและภาษีในการควบคุมผลิตภัณฑ์ที่ส่งผลเสียต่อสุขภาพ

(๕) เพิ่มประสิทธิภาพการบริหารจัดการระบบสุขภาพภาครัฐและปรับระบบการเงินการคลังด้านสุขภาพ อาทิ ปรับระบบบริหารจัดการทรัพยากรร่วมกันระหว่างสถานพยาบาลทุกสังกัดในเขตพื้นที่สุขภาพ

(๖) พัฒนาระบบการดูแลและสร้างสภาพแวดล้อมที่เหมาะสมกับสังคมสูงวัย อาทิ ผลักดันให้มีกฎหมายการดูแลผู้สูงอายุระยะยาว

(๗) ผลักดันให้สถาบันทางสังคมมีส่วนร่วมพัฒนาประเทศอย่างเข้มแข็ง อาทิ กำหนดมาตรการดูแลครอบครัวที่เปราะบาง และส่งเสริมสถาบันการศึกษาให้เป็นแหล่งบริการความรู้ทางวิชาการที่ทุกคนเข้าถึงได้

## ๒) ยุทธศาสตร์การสร้างความเป็นธรรมลดความเหลื่อมล้ำในสังคม

การพัฒนาในช่วงที่ผ่านมาทำให้สังคมไทยก้าวหน้าไปหลายด้าน แต่การแก้ปัญหาความเหลื่อมล้ำและสร้างความเป็นธรรมในสังคมไทยมีความคืบหน้าช้า ทั้งเรื่องความแตกต่างของรายได้ระหว่างกลุ่มประชากร ความแตกต่างของคุณภาพการบริการภาครัฐ รวมทั้งข้อจำกัดในการเข้าถึงกระบวนการยุติธรรมและเทคโนโลยีของกลุ่มผู้ด้อยโอกาสและกลุ่มที่อยู่ในพื้นที่ห่างไกล ดังนั้น การพัฒนาในระยะต่อไป จึงจำเป็นต้องมุ่งลดปัญหาความเหลื่อมล้ำด้านรายได้ของกลุ่มคนที่มีฐานะทางเศรษฐกิจสังคมที่แตกต่างกัน แก้ไขปัญหาความยากจนเพิ่มโอกาสการเข้าถึงบริการพื้นฐานทางสังคมของภาครัฐ รวมทั้งเพิ่มศักยภาพชุมชนและเศรษฐกิจฐานรากให้มีความเข้มแข็ง เพื่อให้ชุมชนพึ่งพาตนเองและได้รับส่วนแบ่งผลประโยชน์ทางเศรษฐกิจมากขึ้น

### แนวทางการพัฒนาสำคัญ ประกอบด้วย

(๑) การเพิ่มโอกาสให้กับกลุ่มเปราะบางประชากรร้อยละ ๔๐ ที่มีรายได้ต่ำที่สุดสามารถเข้าถึงบริการที่มีคุณภาพของรัฐและมีอาชีพ อาทิ ขยายโอกาสการเข้าถึงการศึกษาที่มีคุณภาพให้แก่เด็กและเยาวชนที่ด้อยโอกาสทางการศึกษาอย่างต่อเนื่อง โดยให้การดูแลนักเรียนที่ครอบครัวยากจนตั้งแต่การสร้างรายได้ของครัวเรือน สนับสนุนค่าเดินทางไปยังสถานศึกษา ให้ทุนการศึกษาต่อระดับสูง

(๒) การกระจายการให้บริการภาครัฐทั้งด้านการศึกษา สาธารณสุข และสวัสดิการที่มีคุณภาพให้ครอบคลุมและทั่วถึง อาทิ บริหารจัดการการให้บริการสาธารณสุขที่มีคุณภาพให้ครอบคลุมทุกพื้นที่ ผ่านการพัฒนาาระบบส่งต่อผู้ป่วยทั้งในระดับจังหวัด ภาค และระดับประเทศให้มีประสิทธิภาพมากขึ้น และ

(๓) เสริมสร้างศักยภาพชุมชน การพัฒนาเศรษฐกิจชุมชนและการสร้างความเข้มแข็งการเงินฐานรากตามหลักปรัชญาของเศรษฐกิจพอเพียง เพื่อให้ชุมชนสามารถพึ่งพาตนเองได้ มีสิทธิในการจัดการที่ดินและทรัพยากรภายในชุมชน อาทิ สนับสนุนการให้ความรู้ในการบริหารจัดการทางการเงินแก่ชุมชนและครัวเรือน การปรับองค์กรการเงินของชุมชนให้ทำหน้าที่เป็นสถาบันการเงินในระดับหมู่บ้าน ตำบลที่ทำหน้าที่ทั้งการให้กู้ยืมและการออม และจัดตั้งโครงข่ายการเงินฐานรากโดยมีธนาคารออมสินและธนาคารเพื่อการเกษตรและสหกรณ์เป็นแม่ข่าย

### ๓) ยุทธศาสตร์การสร้างความเข้มแข็งทางเศรษฐกิจและแข่งขันได้อย่างยั่งยืน

เศรษฐกิจไทยขยายตัวต่ำกว่าศักยภาพอย่างต่อเนื่องเป็นเวลาหลายปี ทั้งจากผลกระทบของเศรษฐกิจโลกซบเซาและข้อจำกัดภายในประเทศเองที่เป็นอุปสรรคต่อการเพิ่มผลิตภาพและขีดความสามารถในการแข่งขัน รวมทั้งฐานเศรษฐกิจภายในประเทศขยายตัวช้า

### โดยมีแนวทางการพัฒนาที่สำคัญ ประกอบด้วย

(๑) การบริหารจัดการเศรษฐกิจส่วนรวม ทั้งในด้านการคลัง อาทิ เพิ่มประสิทธิภาพการจัดแผนงาน โครงการ การจัดสรรงบประมาณ การบริหาร และการตรวจสอบกระบวนการงบประมาณ และด้านการเงิน อาทิ เพิ่มประสิทธิภาพของระบบการเงินและสถาบันการเงินทั้งในตลาดเงินและตลาดทุนให้สามารถสนับสนุนการขยายตัวทางเศรษฐกิจ และ

(๒) การเสริมสร้างและพัฒนาขีดความสามารถในการแข่งขันของภาคการผลิตและบริการ มุ่งเน้นการสร้างเชื่อมโยงของห่วงโซ่มูลค่าระหว่างภาคเกษตร อุตสาหกรรม บริการ และการค้าการลงทุน เพื่อยกระดับศักยภาพในการแข่งขันของประเทศ โดยยกระดับการผลิตสินค้าเกษตรและอาหารเข้าสู่ระบบ

มาตรฐาน ต่อยอดความเข้มแข็งของอุตสาหกรรมที่มีศักยภาพปัจจุบันเพื่อยกระดับไปสู่อุตสาหกรรมที่ใช้เทคโนโลยีขั้นสูง วางอนาคตรากฐานการพัฒนาอุตสาหกรรม เสริมสร้างขีดความสามารถการแข่งขันในเชิงธุรกิจของภาคบริการปรับปรุงแก้ไขกฎหมายและกฎระเบียบเพื่อส่งเสริมการค้าที่เป็นธรรมและอำนวยความสะดวกด้านการค้าการลงทุน

#### ๔) ยุทธศาสตร์ด้านการเติบโตที่เป็นมิตรกับสิ่งแวดล้อมเพื่อการพัฒนาอย่างยั่งยืน

ปัจจุบันสภาพทรัพยากรธรรมชาติและสิ่งแวดล้อมกำลังเป็นจุดอ่อนสำคัญต่อการรักษาฐานการผลิตและการให้บริการ รวมทั้งการดำรงชีวิตของคนไทย ซึ่งปัญหาดังกล่าวเกิดจากการลดลงของพื้นที่ป่าไม้ ทรัพยากรดินเสื่อมโทรม ความหลากหลายทางชีวภาพถูกคุกคาม ความเสี่ยงในการขาดแคลนทรัพยากรน้ำในอนาคต ปัญหาสิ่งแวดล้อมเพิ่มสูงขึ้นตามการขยายตัวของเศรษฐกิจและชุมชนเมือง การเปลี่ยนแปลงสภาพภูมิอากาศและภัยพิบัติทางธรรมชาติมีความผันผวนและรุนแรงมากขึ้น และข้อตกลงระหว่างประเทศเกี่ยวกับการเปลี่ยนแปลงสภาพภูมิอากาศทวีความเข้มข้น ซึ่งจะส่งผลกระทบต่อแนวทางการพัฒนาประเทศในอนาคต ดังนั้นการพัฒนาในระยะต่อไปจึงมุ่งเน้นการรักษาและฟื้นฟูฐานทรัพยากรธรรมชาติการสร้างความมั่นคงด้านน้ำ และการบริหารจัดการทรัพยากรน้ำให้มีประสิทธิภาพ การสร้างคุณภาพสิ่งแวดล้อมที่ดี ลดมลพิษ และลดผลกระทบต่อสุขภาพของประชาชนและระบบนิเวศ การเพิ่มประสิทธิภาพการลดก๊าซเรือนกระจกและขีดความสามารถในการปรับตัวต่อการเปลี่ยนแปลงสภาพภูมิอากาศ และการเพิ่มประสิทธิภาพการบริหารจัดการเพื่อลดความเสี่ยงจากภัยพิบัติ และลดความสูญเสียในชีวิตและทรัพย์สินที่เกิดจากสาธารณภัย

#### แนวทางการพัฒนาสำคัญ ประกอบด้วย

- (๑) การรักษาฟื้นฟูทรัพยากรธรรมชาติ สร้างสมดุลของการอนุรักษ์และใช้ประโยชน์อย่างยั่งยืนและเป็นธรรม
- (๒) เพิ่มประสิทธิภาพการบริหารจัดการทรัพยากรน้ำเพื่อให้เกิดความมั่นคง สมดุล และยั่งยืน
- (๓) การแก้ไขปัญหาวิกฤตสิ่งแวดล้อม
- (๔) ส่งเสริมการผลิตและการบริโภคที่เป็นมิตรกับสิ่งแวดล้อม
- (๕) สนับสนุนการลดการปล่อยก๊าซเรือนกระจก และเพิ่มขีดความสามารถในการปรับตัวต่อการเปลี่ยนแปลงสภาพภูมิอากาศ
- (๖) การบริหารจัดการเพื่อลดความเสี่ยงด้านภัยพิบัติ
- (๗) การพัฒนาระบบการบริหารจัดการและกลไกแก้ไขปัญหาความขัดแย้งด้านทรัพยากรธรรมชาติและสิ่งแวดล้อม
- (๘) การพัฒนาความร่วมมือด้านสิ่งแวดล้อมระหว่างประเทศ

### ๕) ยุทธศาสตร์ด้านความมั่นคง

กระแสโลกาภิวัตน์และความก้าวหน้าทางเทคโนโลยีในปัจจุบัน มีแนวโน้มส่งผลกระทบต่อความมั่นคงและเสถียรภาพของประเทศไทยในหลายมิติ ทั้งภัยคุกคามภายนอก ในเรื่องการขยายอิทธิพลและการเพิ่มบทบาทของประเทมหาอำนาจในภูมิภาคต่างๆ ของโลก อาชญากรรมข้ามชาติและการก่อการร้าย และภัยคุกคามภายในประเทศ ได้แก่ ความเห็นต่างทางความคิดและอุดมการณ์ของคนในชาติ การสร้างสถานการณ์ในจังหวัดชายแดนภาคใต้ และการคุกคามทางเศรษฐกิจ โดยอาชญากรรมคอมพิวเตอร์

#### แนวทางการพัฒนาสำคัญ ประกอบด้วย

- (๑) การรักษาความมั่นคงภายใน เพื่อให้เกิดความสงบในสังคมและธำรงไว้ซึ่งสถาบันหลักของชาติ
- (๒) การพัฒนาเสริมสร้างศักยภาพการป้องกันประเทศเพื่อเตรียมความพร้อมในการรับมือภัยคุกคามทั้งการทหารและภัยคุกคามอื่นๆ
- (๓) การส่งเสริมความร่วมมือกับต่างประเทศด้านความมั่นคง เพื่อบูรณาการความร่วมมือกับมิตรประเทศเพื่อผลประโยชน์ทางเศรษฐกิจ สังคมและการป้องกันภัยคุกคามข้ามชาติ
- (๔) การรักษาความมั่นคงและผลประโยชน์ของชาติทางทะเลเพื่อคงไว้ซึ่งอำนาจอธิปไตยและสิทธิอธิปไตยในเขตทะเล
- (๕) การบริหารจัดการความมั่นคงเพื่อการพัฒนา เพื่อให้เกิดความสอดคล้องกันระหว่างแผนงานที่เกี่ยวข้องกับความมั่นคงการพัฒนาภายใต้การมีส่วนร่วมของภาคประชาชน

### ๖) ยุทธศาสตร์ด้านการเพิ่มประสิทธิภาพและธรรมาภิบาลในภาครัฐ

ระบบการบริหารจัดการในภาครัฐที่ขาดประสิทธิภาพเป็นอุปสรรคที่สำคัญต่อการพัฒนาประเทศมาอย่างต่อเนื่อง ทั้งการให้บริการประชาชนยังไม่ได้มาตรฐานสากล การบังคับใช้กฎหมายที่ขาดประสิทธิภาพ การบริหารจัดการและการให้บริการของท้องถิ่นขาดความโปร่งใส ระบบและกระบวนการ ยุติธรรมไม่สามารถอำนวยความสะดวกได้อย่างเสมอภาคและเป็นธรรม รวมทั้งการทุจริตประพฤติมิชอบในสังคมไทย

#### แนวทางการพัฒนาสำคัญ ประกอบด้วย

- (๑) ปรับปรุงโครงสร้างหน่วยงาน บทบาทภารกิจ และคุณภาพบุคลากรภาครัฐ ให้มีความโปร่งใส ทันสมัย คล่องตัว มีขนาดที่เหมาะสม เกิดความคุ้มค่า
- (๒) ปรับปรุงกระบวนการงบประมาณ และสร้างกลไกในการติดตามตรวจสอบการเงินการคลังภาครัฐ เพื่อให้การจัดสรรและการใช้จ่ายมีประสิทธิภาพ
- (๓) เพิ่มประสิทธิภาพและยกระดับการให้บริการสาธารณะให้ได้มาตรฐานสากล เพื่อให้ประชาชนและภาคธุรกิจได้รับบริการที่มีคุณภาพ ได้มาตรฐาน และอำนวยความสะดวกตรงตามความต้องการ
- (๔) เพิ่มประสิทธิภาพการบริหารจัดการให้แก่องค์กรปกครองส่วนท้องถิ่น เพื่อให้ประชาชนได้รับการบริการอย่างมีประสิทธิภาพและทั่วถึง

(๕) ป้องกันและปราบปรามการทุจริตและประพฤติมิชอบ เพื่อให้สังคมไทยมีวินัย โปร่งใส และ ยุติธรรม

(๖) ปฏิรูปกฎหมายและกระบวนการยุติธรรมให้มีความทันสมัย เป็นธรรม และสอดคล้องกับข้อบังคับสากลหรือข้อตกลงระหว่างประเทศ

### ๗) ยุทธศาสตร์ด้านการพัฒนาโครงสร้างพื้นฐานและระบบโลจิสติกส์

ที่ผ่านมามีการพัฒนาโครงสร้างพื้นฐานและระบบโลจิสติกส์ของประเทศประสบปัญหาด้านความต่อเนื่องในการดำเนินการ และปัญหาเชิงปริมาณ คุณภาพ และการบริหารจัดการการให้บริการที่สอดคล้องกับมาตรฐานสากล ทำให้มีข้อจำกัดในการสนับสนุนการพัฒนาประเทศให้มีประสิทธิภาพ

#### แนวทางการพัฒนาสำคัญ ประกอบด้วย

(๑) การพัฒนาโครงสร้างพื้นฐานด้านขนส่ง อาทิ พัฒนาระบบรถไฟให้เป็นโครงข่ายหลักในการเดินทาง และขนส่งของประเทศ พัฒนาโครงข่ายถนน พัฒนาระบบขนส่งทางอากาศ และพัฒนาระบบขนส่งทางน้ำ

(๒) การสนับสนุนการพัฒนาระบบขนส่ง อาทิ การพัฒนาอุตสาหกรรมต่อเนื่องที่เกิดจากการลงทุนด้านโครงสร้างพื้นฐาน และพัฒนาการบริหารจัดการในสาขาขนส่ง

(๓) พัฒนาระบบโลจิสติกส์ อาทิ พัฒนาและยกระดับมาตรฐานระบบการบริหารจัดการโลจิสติกส์และโซ่อุปทานให้ได้มาตรฐานสากล และพัฒนาและยกระดับมาตรฐานการอำนวยความสะดวกทางการค้า

(๔) พัฒนาด้านพลังงาน อาทิ จัดหาพลังงานให้เพียงพอและสร้างความมั่นคงในการผลิตพลังงาน เพิ่มศักยภาพการบริหารจัดการ การผลิต และการใช้พลังงานทดแทนและพลังงานสะอาด

(๕) พัฒนาเศรษฐกิจดิจิทัล อาทิ พัฒนาและปรับปรุงโครงสร้างพื้นฐานโทรคมนาคมของประเทศให้ทั่วถึงและมีประสิทธิภาพ และส่งเสริมการใช้เทคโนโลยีดิจิทัลในการสร้างมูลค่าเพิ่มทางธุรกิจ

(๖) พัฒนาระบบน้ำประปา อาทิ พัฒนาระบบน้ำประปาให้ครอบคลุมและทั่วถึง และการบริหารจัดการการใช้น้ำอย่างมีประสิทธิภาพและการสร้างนวัตกรรม

### ๘) ยุทธศาสตร์ด้านวิทยาศาสตร์เทคโนโลยีวิจัยและนวัตกรรม

การพัฒนาเศรษฐกิจของประเทศไทยในช่วงระยะเวลาที่ผ่านมา อาศัยการเพิ่มประสิทธิภาพจากปัจจัยความได้เปรียบด้านแรงงาน ทรัพยากรธรรมชาติ และการนำเข้าเทคโนโลยีสำเร็จรูปจากต่างประเทศมากกว่า การสะสมองค์ความรู้เพื่อพัฒนาเทคโนโลยีของตนเอง ทำให้ส่วนแบ่งผลประโยชน์ทางด้านเทคโนโลยีซึ่งมีมูลค่าเพิ่มสูงตกอยู่กับประเทศผู้เป็นเจ้าของเทคโนโลยี อีกทั้งการลงทุนด้านการวิจัยและพัฒนาอย่างไม่เพียงพอที่จะขับเคลื่อนประเทศสู่สังคมนวัตกรรมได้

## แนวทางการพัฒนาสำคัญ ประกอบด้วย

(๑) เร่งส่งเสริมการลงทุนวิจัยและพัฒนาและผลักดันสู่การใช้ประโยชน์ในเชิงพาณิชย์และเชิงสังคม อาทิ ลงทุนวิจัยและพัฒนาในกลุ่มเทคโนโลยีที่ประเทศไทยมีศักยภาพพัฒนาได้เอง และกลุ่มเทคโนโลยีที่นำสู่การพัฒนาแบบก้าวกระโดด ลงทุนวิจัยและพัฒนาเทคโนโลยีและนวัตกรรมทางสังคมเพื่อลดความเหลื่อมล้ำและยกระดับคุณภาพชีวิตของประชาชน

(๒) พัฒนาผู้ประกอบการให้เป็นผู้ประกอบการทางเทคโนโลยี อาทิ ส่งเสริมผู้ประกอบการให้มีบทบาทหลักด้านนวัตกรรมเทคโนโลยีและร่วมกำหนดทิศทางการพัฒนานวัตกรรม ส่งเสริมการสร้างสรรค์นวัตกรรมด้านการออกแบบและการจัดการธุรกิจที่ผสานการใช้เทคโนโลยีให้แพร่หลายในกลุ่มผู้ประกอบการธุรกิจของไทย

(๓) พัฒนาสภาวะแวดล้อมของการพัฒนาวิทยาศาสตร์ เทคโนโลยี วิจัย และนวัตกรรม ด้านบุคลากร วิจัย อาทิ การเร่งการผลิตบุคลากรสายวิทยาศาสตร์และเทคโนโลยีที่มีคุณภาพและสอดคล้องกับความต้องการ โดยเฉพาะในสาขา STEM และพัฒนาศักยภาพนักวิจัยให้มีความรู้และความเข้าใจในเทคโนโลยี

## ๙) ยุทธศาสตร์การพัฒนาภาคเมืองและพื้นที่เศรษฐกิจ

การพัฒนามุ่งเน้นในเรื่องการลดช่องว่างรายได้ระหว่างภาคและมีการกระจายรายได้ที่เป็นธรรมมากขึ้น การเพิ่มจำนวนเมืองศูนย์กลางของจังหวัดเป็นเมืองนำอยู่สำหรับคนทุกกลุ่มในสังคมพื้นที่ฐานเศรษฐกิจหลักมีระบบการผลิตที่มีประสิทธิภาพสูงและเป็นมิตรต่อสิ่งแวดล้อม และการเพิ่มมูลค่าการลงทุนในพื้นที่เศรษฐกิจใหม่บริเวณชายแดน

## แนวทางการพัฒนาสำคัญ ประกอบด้วย

(๑) การพัฒนาภาคเพื่อสร้างโอกาสทางเศรษฐกิจให้กระจายตัวอย่างทั่วถึง พัฒนาภาคเหนือให้เป็นฐานเศรษฐกิจสร้างสรรค์มูลค่าสูง พัฒนาภาคตะวันออกเฉียงเหนือให้หลุดพ้นจากความยากจนสู่เป้าหมายการพึ่งตนเอง พัฒนาภาคกลางเป็นฐานเศรษฐกิจชั้นนำ พัฒนาภาคใต้เป็นฐานการสร้างรายได้ที่หลากหลาย

(๒) การพัฒนาเมือง อาทิ พัฒนาสภาพแวดล้อมเมืองศูนย์กลางของจังหวัดให้เป็นเมืองนำอยู่ ส่งเสริมการจัดการสิ่งแวดล้อมเมืองอย่างมีบูรณาการภายใต้การมีส่วนร่วมของส่วนกลาง ส่วนท้องถิ่น ภาคประชาสังคม และภาคเอกชน พัฒนาระบบขนส่งสาธารณะในเขตเมืองและ

(๓) การพัฒนาพื้นที่เศรษฐกิจ อาทิ พัฒนาพื้นที่พื้นที่บริเวณชายฝั่งทะเลตะวันออกให้เป็นฐานการผลิตอุตสาหกรรมหลักของประเทศที่ขยายตัวอย่างมีสมดุล มีประสิทธิภาพ สอดคล้องกับศักยภาพของพื้นที่ พัฒนาพื้นที่เศรษฐกิจใหม่บริเวณชายแดนเป็นประตูเศรษฐกิจเชื่อมโยงกับประเทศเพื่อนบ้านให้เจริญเติบโตอย่างยั่งยืน และเกิดผลที่เป็นรูปธรรม



## ๑๐) ยุทธศาสตร์ด้านการต่างประเทศประเทศเพื่อนบ้านและภูมิภาค

โดยมุ่งเน้นการพัฒนาและขยายความร่วมมือทั้งด้านเศรษฐกิจ สังคม ความมั่นคง และอื่นๆ กับมิตรประเทศ โดยกำหนดเป็นแนวทางการดำเนินนโยบายการค้าและการลงทุนที่เสรี เปิดกว้าง และเป็นธรรม ดำเนินยุทธศาสตร์เชิงรุกในการแสวงหาตลาดใหม่ๆ ส่งเสริมให้ผู้ประกอบการไทยไปลงทุนในต่างประเทศ และส่งเสริมความร่วมมือเพื่อการพัฒนาทั้งประเทศในอนุภูมิภาคและภูมิภาครวมทั้งประเทศนอกภูมิภาค

### แนวทางการพัฒนาสำคัญ ประกอบด้วย

(๑) ขยายความร่วมมือทางการค้าและการลงทุนกับมิตรประเทศ และแสวงหาตลาดใหม่สำหรับสินค้าและบริการของไทย

(๒) พัฒนาความเชื่อมโยงด้านการคมนาคมขนส่ง โลจิสติกส์ และโทรคมนาคมในกรอบความร่วมมืออนุภูมิภาคภายใต้แผนงาน GMS, ACMECS, IMT-GT, BIMSTEC ,และ JDS และภูมิภาคอาเซียนเพื่ออำนวยความสะดวกและลดต้นทุนด้านโลจิสติกส์

(๓) พัฒนาและส่งเสริมให้ไทยเป็นฐานของการประกอบธุรกิจ การบริการ และการลงทุนที่โดดเด่นในภูมิภาค

(๔) ส่งเสริมการลงทุนไทยในต่างประเทศของผู้ประกอบการไทย

(๕) เปิดประตูการค้าและพัฒนาความร่วมมือกับประเทศเพื่อนบ้านในลักษณะหุ้นส่วนทางยุทธศาสตร์ ทั้งในระดับอนุภูมิภาคและภูมิภาคที่มีความเสมอภาคกัน

(๖) สร้างความเป็นหุ้นส่วนการพัฒนาทั้งกับประเทศในอนุภูมิภาค ภูมิภาค และนานาชาติ

(๗) เข้าร่วมเป็นภาคีความร่วมมือระหว่างประเทศโดยมีบทบาทที่สร้างสรรค์

(๘) ส่งเสริมความร่วมมือกับภูมิภาคและนานาชาติในการสร้างความมั่นคงในทุกด้านที่เกี่ยวข้องกับเรื่องความอยู่ดีมีสุขของประชาชน

(๙) บูรณาการภารกิจด้านความร่วมมือระหว่างประเทศและด้านการต่างประเทศ

(๑๐) ส่งเสริมให้เกิดการปรับตัวภายในประเทศที่สำคัญ

## ๓. แผนพัฒนาภาค/แผนพัฒนากลุ่มจังหวัด/แผนพัฒนาจังหวัด

### ๑) แผนพัฒนากลุ่มจังหวัดภาคใต้ฝั่งอันดามัน

#### ๑.๑) เป้าหมายการพัฒนา (Mission)

“การท่องเที่ยวที่มีคุณภาพระดับโลกบนฐานความเข้มแข็งของภาคเกษตรและชุมชนอย่างยั่งยืน”

#### ๑.๒) พันธกิจ (Mission)

๑. มุ่งเน้นการให้ความช่วยเหลือผู้ประกอบการด้านการท่องเที่ยว และธุรกิจที่เกี่ยวข้องเนื่องกับการท่องเที่ยวทั้ง ระบบ โดยการพัฒนาทักษะ องค์ความรู้ และสร้างความเข้าใจในการดำเนินธุรกิจ เพื่อสร้างฐานความเข้มแข็งและ มั่นคงทางธุรกิจ พร้อมรองรับต่อการเปลี่ยนแปลงของโลกทุกรูปแบบ

๒. มุ่งเน้นการบริหารจัดการด้านการท่องเที่ยวให้ได้มาตรฐานโดยยึดหลัก “สะดวก สะอาด ปลอดภัย” มุ่งสู่ อันดามันเมืองอัจฉริยะและน่าอยู่ (Andaman Smart and Livable City) และส่งเสริมด้านการตลาด ประชาสัมพันธ์ พื้นที่การท่องเที่ยวให้กระจายไปสู่ชุมชนและท้องถิ่นอย่างทั่วถึง เพื่อยกระดับรายได้จากการท่องเที่ยว

๓. มุ่งเน้นการพัฒนาและเสริมสร้างความเข้มแข็งของภาคการเกษตรตามหลักศาสตร์พระราชา เพื่อสร้าง ความมั่นคงทางด้านอาหาร และความเข้มแข็งด้านอาชีพเกษตรกรรม สามารถสร้างรายได้ให้แก่เกษตรกรอย่างต่อเนื่อง และยั่งยืน

๔. พัฒนาและเพิ่มศักยภาพทรัพยากรบุคคลทั้งภาคการท่องเที่ยวและเกษตร ให้ก้าวทันเทคโนโลยี และ นวัตกรรม เทคโนโลยีมาใช้เพื่อยกระดับประสิทธิภาพ การท างานให้สูงขึ้น น ไปสู่การขับเคลื่อนงานให้บรรลุตามวัตถุประสงค์

๕. บริหารจัดการทรัพยากรธรรมชาติสิ่งแวดล้อมเพื่อรักษาความสมดุลของระบบนิเวศ และรักษาความ เป็นอัตลักษณ์ของอันดามัน

#### ๑.๓) เป้าประสงค์รวม (Objectives)

๑. เศรษฐกิจโดยรวมของกลุ่มจังหวัดภาคใต้ฝั่งอันดามัน พื้นตัวจากสถานการณ์การแพร่ระบาดของโรคติดเชื้อไวรัสโคโรนา ๒๐๑๙ (COVID-๑๙) ทั้งผู้ประกอบการและประชาชนทั่วไปสามารถรักษาสถานะทางธุรกิจ และ ประชาชนส่วนใหญ่มีงานทำ

๒. มีศักยภาพและขีดความสามารถในการแข่งขันสูงทั้งด้านการท่องเที่ยวและภาคเกษตร เพื่อสร้างรายได้ และขับเคลื่อนเศรษฐกิจ

๓. ชุมชนมีความเข้มแข็ง ประชาชนมีความมั่นคงในคุณภาพชีวิตที่ดี

๔. บุคลากรด้านการท่องเที่ยวและภาคเกษตรได้รับการพัฒนาให้มีศักยภาพเพิ่มขึ้น

๕. มีระบบการบริหารจัดการทรัพยากรธรรมชาติและสิ่งแวดล้อมที่ดี กิจกรรมที่เป็นมิตรต่อสิ่งแวดล้อม เพื่อคงความอุดมสมบูรณ์อย่างยั่งยืน

๖. มีการอนุรักษ์ประเพณีและวัฒนธรรมอันทรงคุณค่าให้คงความเป็นอัตลักษณ์แห่งอันดามัน

๗. มุ่งสู่ความเป็นอันดามันเมืองอัจฉริยะและน่าอยู่ (Andaman Smart and Livable City)

#### ๑.๔) ประเด็นพัฒนา/ยุทธศาสตร์การพัฒนาของกลุ่มจังหวัดภาคใต้ฝั่งอันดามัน

๑) พัฒนาคูณภาพด้านการท่องเที่ยวให้มีมาตรฐานอย่างยั่งยืน

๒) พัฒนาระบบและสร้างมูลค่าเพิ่มให้สินค้าภาคเกษตร ประมง และปศุสัตว์ ที่มีศักยภาพในพื้นที่ เพื่อให้ชุมชนเกิดความเข้มแข็งอย่างยั่งยืน

๓) เสริมสร้างและพัฒนาศักยภาพต้นทุนมนุษย์เพื่อนำไปสู่การพัฒนาที่ยั่งยืน

## **๒) แผนพัฒนาจังหวัดตรัง**

ร่างแผนพัฒนาจังหวัดตรัง พ.ศ.๒๕๖๖ – ๒๕๗๐ ได้กำหนดยุทธศาสตร์และเป้าหมายที่จะต้องบรรลุอย่างชัดเจนทั้งในมิติเศรษฐกิจ สังคม ทรัพยากรธรรมชาติและสิ่งแวดล้อม โดยยึดคนเป็นศูนย์กลางของการพัฒนา และให้ความสำคัญอย่างยิ่งกับการสร้างกระบวนการมีส่วนร่วมของทุกภาคส่วนในทุกมิติอย่างบูรณาการและเป็นองค์รวม โดยมีเป้าหมายการพัฒนา เป้าประสงค์รวม และประเด็นยุทธศาสตร์การพัฒนาจังหวัดตรังไว้ดังนี้

### **๒.๑) เป้าหมายการพัฒนาจังหวัดตรัง**

“เมืองแห่งคุณภาพชีวิตที่ดี และยั่งยืน”

### **๒.๒) เป้าประสงค์รวม**

๑. เศรษฐกิจของจังหวัดเติบโตอย่างสมดุลและต่อเนื่อง
๒. ประชาชนมีคุณภาพชีวิตที่ดีและชุมชนเข้มแข็ง
๓. ทรัพยากรธรรมชาติและสิ่งแวดล้อมได้รับการจัดการอย่างยั่งยืน

### **๒.๓) ประเด็นพัฒนา/ยุทธศาสตร์การพัฒนาจังหวัดตรัง**

- ๑) สร้างฐานเศรษฐกิจของจังหวัดด้านเกษตรกรรมและอุตสาหกรรมที่มั่นคงและยั่งยืน
- ๒) ส่งเสริมและพัฒนาการท่องเที่ยวให้ได้มาตรฐานและคุณภาพเพื่อสร้างรายได้ให้เติบโตอย่างต่อเนื่อง
- ๓) เสริมสร้างความมั่นคงทางสังคม พัฒนาคุณภาพชีวิตและการศึกษาเรียนรู้อย่างมีคุณภาพ
- ๔) บริหารจัดการทรัพยากรธรรมชาติ สิ่งแวดล้อม พะยูน สัตว์ทะเลหายาก และพลังงานอย่างเหมาะสมกับพื้นที่

## **๔. ยุทธศาสตร์การพัฒนาขององค์กรปกครองส่วนท้องถิ่นในเขตจังหวัดตรัง**

### **๔.๑) วิสัยทัศน์การพัฒนาขององค์กรปกครองส่วนท้องถิ่นในเขตจังหวัดตรัง**

“เป็นองค์กรหลักในการประสานพัฒนาท้องถิ่นและชุมชน มุ่งเน้นการมีส่วนร่วมเชิงคุณภาพ สืบสานภูมิปัญญา ส่งเสริมเศรษฐกิจ สังคม สิ่งแวดล้อม และความสุขสู่ประชาชนอย่างยั่งยืน”

### **๔.๒) ยุทธศาสตร์การพัฒนาขององค์กรปกครองส่วนท้องถิ่นในเขตจังหวัดตรัง**

๑. ยุทธศาสตร์การพัฒนาด้านโครงสร้างพื้นฐานควบคู่การท่องเที่ยวเชิงอนุรักษ์
๒. ยุทธศาสตร์การพัฒนาด้านคุณภาพชีวิตและส่งเสริมการศึกษาเรียนรู้แบบองค์รวม
๓. ยุทธศาสตร์การพัฒนาและส่งเสริมการมีส่วนร่วมของประชาชนสู่ระดับฐานราก
๔. ยุทธศาสตร์การพัฒนาด้านการอนุรักษ์พลังงานและการจัดการทรัพยากรธรรมชาติและสิ่งแวดล้อมอย่างยั่งยืน
๕. ยุทธศาสตร์การพัฒนาด้านการอนุรักษ์และส่งเสริมประเพณี วัฒนธรรม และภูมิปัญญาท้องถิ่น
๖. ยุทธศาสตร์การพัฒนาด้านการอยู่ดีมีสุขของท้องถิ่น
๗. ยุทธศาสตร์การพัฒนาด้านการเมือง การบริหาร และการพัฒนาบุคลากรของท้องถิ่น

## (๒) ยุทธศาสตร์ขององค์กรปกครองส่วนท้องถิ่น

### ๑. วิสัยทัศน์และพันธกิจ

#### วิสัยทัศน์

วิสัยทัศน์องค์การบริหารส่วนตำบลในเตา “การคมนาคมสะดวก เศรษฐกิจสดใส จิตใจมีคุณธรรม เลิศล้ำการศึกษา พัฒนาก้าวไกล”

#### พันธกิจ

๑. สร้างระบบโครงสร้างพื้นฐาน ด้านสาธารณูปโภค สาธารณูปการอย่างทั่วถึงและได้มาตรฐาน
๒. ส่งเสริมและพัฒนาคุณภาพชีวิต สังคม สวัสดิการ การกีฬา และมีความปลอดภัยในชีวิตและทรัพย์สิน รวมไปถึงด้านการสาธารณสุข
๓. ส่งเสริมด้านการศึกษา ศาสนา ศิลปวัฒนธรรม ประเพณี และภูมิปัญญาท้องถิ่น
๔. ส่งเสริมการพัฒนาศักยภาพของบุคลากร เพื่อการปฏิบัติงานและการบริการประชาชน อย่างมีประสิทธิภาพ
๕. ส่งเสริมให้ประชาชนทำการเกษตรตามหลักปรัชญาเศรษฐกิจพอเพียง
๖. ส่งเสริมและพัฒนาด้านการท่องเที่ยวที่ยั่งยืน
๗. ส่งเสริมและสนับสนุนการอนุรักษ์ทรัพยากรธรรมชาติและสิ่งแวดล้อม
๘. ส่งเสริมการปกครองในระบอบประชาธิปไตย

### ๒. ยุทธศาสตร์

ยุทธศาสตร์และแนวทางการพัฒนาขององค์การบริหารส่วนตำบลในเตา มีดังนี้

ยุทธศาสตร์ที่ ๑ ยุทธศาสตร์การพัฒนาด้านโครงสร้างพื้นฐาน

ยุทธศาสตร์ที่ ๒ ยุทธศาสตร์การพัฒนาด้านการศึกษา ศาสนาและวัฒนธรรม

ยุทธศาสตร์ที่ ๓ ยุทธศาสตร์การพัฒนากฎหมายชีวิตและสังคม

ยุทธศาสตร์ที่ ๔ ยุทธศาสตร์การพัฒนาเศรษฐกิจและการท่องเที่ยว

ยุทธศาสตร์ที่ ๕ ยุทธศาสตร์การพัฒนาด้านสิ่งแวดล้อมและจัดการทรัพยากรธรรมชาติ

ยุทธศาสตร์ที่ ๖ ยุทธศาสตร์การพัฒนาด้านการเมืองการบริหาร

### ๓. เป้าประสงค์

๑. โครงสร้างพื้นฐาน ด้านสาธารณูปโภค สาธารณูปการได้มาตรฐานและทั่วถึง
๒. ยกระดับการศึกษา เพื่อพัฒนาคนและสังคมให้เข้มแข็งและมีประสิทธิภาพ
๓. ประชาชนปฏิบัติตามหลักศาสนา อนุรักษ์ศิลปวัฒนธรรม รู้คุณค่าในภูมิปัญญาท้องถิ่น และประเพณีอันดีงาม
๔. ประชาชนได้รับสวัสดิการและเข้าถึงบริการ, ข้อมูลข่าวสารของรัฐได้อย่างทั่วถึง ด้วยความเป็นธรรมและโปร่งใส

๕. ประชาชนมีสุขภาพที่ดี สามารถดูแลสุขภาพตนเองได้อย่างเหมาะสม และได้รับบริการในด้านสาธารณสุขอย่างทั่วถึง

๖. ประชาชนมีความปลอดภัยในชีวิตและทรัพย์สิน

๗. เกษตรกรมีความเข้มแข็ง โดยยึดหลักปรัชญาเศรษฐกิจพอเพียง

๘. ประชาชนให้อาชีพและรายได้เพียงพอต่อการยังชีพ

๙. พัฒนาและส่งเสริมประชาชนให้มีคุณภาพชีวิตที่ดี

๑๐. มีการส่งเสริมการท่องเที่ยวและพัฒนาแหล่งท่องเที่ยวภายในตำบล

๑๑. ทรัพยากรธรรมชาติและสิ่งแวดล้อมมีความอุดมสมบูรณ์อย่างยั่งยืนโดยกระบวนการมีส่วนร่วมของทุกภาคส่วนในพื้นที่

๑๒. มีการส่งเสริมสนับสนุนในหลักการปกครองในระบอบประชาธิปไตย

๑๓. มีการส่งเสริมและพัฒนาระบบการบริหารจัดการที่ดีตามหลักธรรมาภิบาล มีความโปร่งใส และตรวจสอบด้วย

๑๔. มีการพัฒนาศักยภาพของบุคลากร

#### ๔. ตัวชี้วัด

๑. โครงการด้านโครงสร้างพื้นฐาน ระบบสาธารณสุขปึกคอก สาธารณูปการได้มาตรฐาน

๒. การศึกษามีประสิทธิภาพ ประชาชนมีคุณภาพชีวิตที่ดีขึ้น

๓. ประชาชนผู้เข้าร่วมโครงการ/กิจกรรม มีความตระหนักและเห็นความสำคัญในการปฏิบัติตามหลักศาสนา, การอนุรักษ์ศิลปวัฒนธรรม ประเพณี และภูมิปัญญาท้องถิ่น

๔. ประชาชนได้รับความสะดวกและพึงพอใจในการรับบริการด้านสวัสดิการและข้อมูลข่าวสารของรัฐ

๕. ประชาชนมีความพึงพอใจในการและได้รับประโยชน์จากการส่งเสริมและสนับสนุนในด้านสาธารณสุข

๖. ประชาชนมีความมั่นใจในความปลอดภัยของชีวิตและทรัพย์สิน

๗. เกษตรกรมีรายได้จากการประกอบอาชีพอย่างพอเพียงและยั่งยืน

๘. ประชาชนผู้เข้าร่วมโครงการ/กิจกรรม มีความพึงพอใจในการส่งเสริมอาชีพ

๙. มีการจัดกิจกรรมเพื่อส่งเสริมการท่องเที่ยว

๑๐. ประชาชนและเยาวชนมีความตระหนักในการอนุรักษ์และรักษาสิ่งแวดล้อม

๑๑. ประชาชนและเยาวชนมีความตระหนักในการมีส่วนร่วมต่อการพัฒนาท้องถิ่นตามหลักการปกครองในระบอบประชาธิปไตย

๑๒. ระบบการบริหารจัดการของหน่วยงาน มีการดำเนินการตามหลักธรรมาภิบาล มีความโปร่งใส และตรวจสอบด้วย

๑๓. บุคลากรได้รับการพัฒนาและเกิดประสิทธิภาพในการปฏิบัติงานอย่างดี เพื่อให้ประชาชนได้รับบริการอย่างสะดวกรวดเร็วและมีคุณภาพ

## ๕. คำเป้าหมาย

๑. ร้อยละ ๖๐ ของประชาชนมีความพึงพอใจต่อการพัฒนาด้านโครงสร้างพื้นฐาน ด้านสาธารณูปโภค สาธารณูปการ
๒. ร้อยละ ๖๐ ของประชาชนมีความพึงพอใจในการพัฒนาและส่งเสริมด้านการศึกษา
๓. ร้อยละ ๖๐ ของประชาชนมีความพึงพอใจต่อการส่งเสริมและให้ความสำคัญในการปฏิบัติตามหลัก ศาสนา, การอนุรักษ์ศิลปวัฒนธรรม ประเพณี ภูมิปัญญาท้องถิ่น และคุณธรรมจริยธรรม
๔. ร้อยละ ๖๐ ของประชาชนมีความพึงพอใจในการรับบริการด้านสวัสดิการและข้อมูลข่าวสารของรัฐ
๕. ร้อยละ ๖๐ ของประชาชนมีความพึงพอใจในการและได้รับประโยชน์จากการส่งเสริมและสนับสนุน ในด้านสาธารณสุข
๖. ร้อยละ ๖๐ ของประชาชนมีความมั่นใจในความปลอดภัยของชีวิตและทรัพย์สิน
๗. ร้อยละ ๖๐ ของเกษตรกรสามารถพึ่งตนเองได้ โดยดำรงตนตามหลักเศรษฐกิจพอเพียง
๘. ร้อยละ ๖๐ ของประชาชนมีความพึงพอใจในโครงการ/กิจกรรมการส่งเสริมอาชีพ
๙. ร้อยละ ๖๐ ของประชาชนมีความพึงพอใจในการพัฒนาและส่งเสริมการท่องเที่ยว
๑๐. ร้อยละ ๖๐ ของประชาชนให้ความสำคัญและตระหนักในการอนุรักษ์และรักษาสิ่งแวดล้อม
๑๑. ร้อยละ ๖๐ ของประชาชนให้ความสำคัญในการมีส่วนร่วมต่อการพัฒนาท้องถิ่นตามหลักการ ปกครองในระบอบประชาธิปไตย
๑๒. ร้อยละ ๖๐ ของประชาชนมีความพึงพอใจในการบริหารจัดการภาครัฐที่ดีตามหลักธรรมาภิบาล
๑๓. ร้อยละ ๖๐ ของประชาชนมีความพึงพอใจในการให้บริการของรัฐที่สะดวกรวดเร็วและมีคุณภาพ

## ๖. กลยุทธ์

กลยุทธ์ ขององค์การบริหารส่วนตำบลในเตา แยกตามยุทธศาสตร์ รายละเอียดดังนี้

### ยุทธศาสตร์การพัฒนาด้านโครงสร้างพื้นฐาน

- กลยุทธ์**
๑. เส้นทางคมนาคมให้ได้มาตรฐาน มีความสะดวกรวดเร็วและปลอดภัยในการสัญจร
  ๒. พัฒนาระบบสาธารณูปโภคและสาธารณูปการ

### ยุทธศาสตร์การพัฒนาด้านการศึกษา ศาสนาและวัฒนธรรม

- กลยุทธ์**
๑. ส่งเสริมและพัฒนาการศึกษาอย่างเป็นระบบและมีประสิทธิภาพ
  ๒. ส่งเสริมและสนับสนุนการอนุรักษ์ศิลปวัฒนธรรม ประเพณี และภูมิปัญญาท้องถิ่น

### ยุทธศาสตร์การพัฒนาคุณภาพชีวิตและสังคม

- กลยุทธ์**
๑. ผู้สูงอายุ ผู้พิการ ผู้ป่วยเอดส์และผู้ด้อยโอกาสได้รับสวัสดิการและสามารถเข้าถึงบริการของรัฐ อย่างทั่วถึง
  ๒. ส่งเสริมและพัฒนาคุณภาพชีวิตของประชาชนให้มีอาชีพและรายได้เพียงพอต่อการยังชีพ
  ๓. ส่งเสริมและสนับสนุนให้ประชาชนมีสุขภาพที่แข็งแรงห่างไกลจากยาเสพติด



๔. ส่งเสริมให้กลุ่มพลังมวลชน แกนนำ เป็นกำลังสำคัญในการเสริมสร้างและเฝ้าระวังในการรักษาความปลอดภัยในชีวิตและทรัพย์สิน
๕. ส่งเสริมและสนับสนุน ด้านกีฬา นันทนาการแก่เด็ก เยาวชน และประชาชน
๖. ส่งเสริมและสนับสนุนให้ประชาชนมีสุขภาพดีถ้วนหน้า
๗. พัฒนาการป้องกันและควบคุมโรค

#### ยุทธศาสตร์การพัฒนาเศรษฐกิจและการท่องเที่ยว

- กลยุทธ์**
๑. สร้างความเข้มแข็งให้กับเกษตรกรรายย่อยในภาคเกษตรโดยใช้หลักปรัชญาเศรษฐกิจพอเพียง
  ๒. ส่งเสริมการท่องเที่ยวและพัฒนาแหล่งท่องเที่ยวภายในตำบล

#### ยุทธศาสตร์การพัฒนาด้านสิ่งแวดล้อมและจัดการทรัพยากรธรรมชาติ

- กลยุทธ์**
๑. การรักษาทรัพยากรธรรมชาติและสิ่งแวดล้อมให้อุดมสมบูรณ์อย่างยั่งยืนโดยกระบวนการมีส่วนร่วมของทุกภาคส่วนในพื้นที่

#### ยุทธศาสตร์การพัฒนาด้านการเมืองการบริหาร

- กลยุทธ์**
๑. ส่งเสริมสนับสนุนในหลักการปกครองในระบอบประชาธิปไตย
  ๒. สนับสนุนให้เกิดความร่วมมือระหว่างประชาชนกับท้องถิ่นในการพัฒนาและการรับรู้ข้อมูลข่าวสารที่ทันสมัย
  ๓. ส่งเสริมและพัฒนาระบบบริการและบริหารจัดการภาครัฐอย่างมีประสิทธิภาพ
  ๔. พัฒนาศักยภาพของบุคลากรเพื่อการปฏิบัติงานอย่างมีประสิทธิภาพ
  ๕. ส่งเสริมการดำเนินการตามหลักธรรมาภิบาล มีความโปร่งใส และตรวจสอบด้วย

#### ๗. จุดยืนทางยุทธศาสตร์

การกำหนดจุดยืนทางยุทธศาสตร์ (Positioning) ขององค์การบริหารส่วนตำบลในเตา ได้พิจารณา กำหนดกรอบทิศทางที่ครอบคลุมกิจกรรมต่างๆ ที่เกี่ยวข้องกับยุทธศาสตร์การพัฒนาท้องถิ่น (พ.ศ.๒๕๖๖-๒๕๗๐) ขององค์การบริหารส่วนตำบลในเตา ทั้ง ๖ ยุทธศาสตร์ เพื่อเป็นแนวทางการพัฒนาท้องถิ่นในด้านต่างๆ ให้เกิดประโยชน์สูงสุดต่อประชาชนต่อไป โดยมีจุดยืนทางยุทธศาสตร์ แสดงตามแผนภาพ ดังนี้

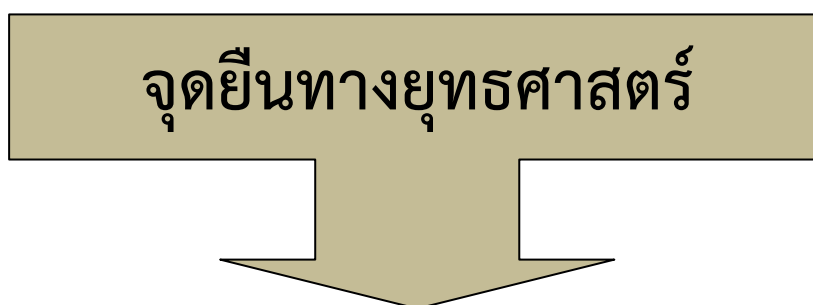

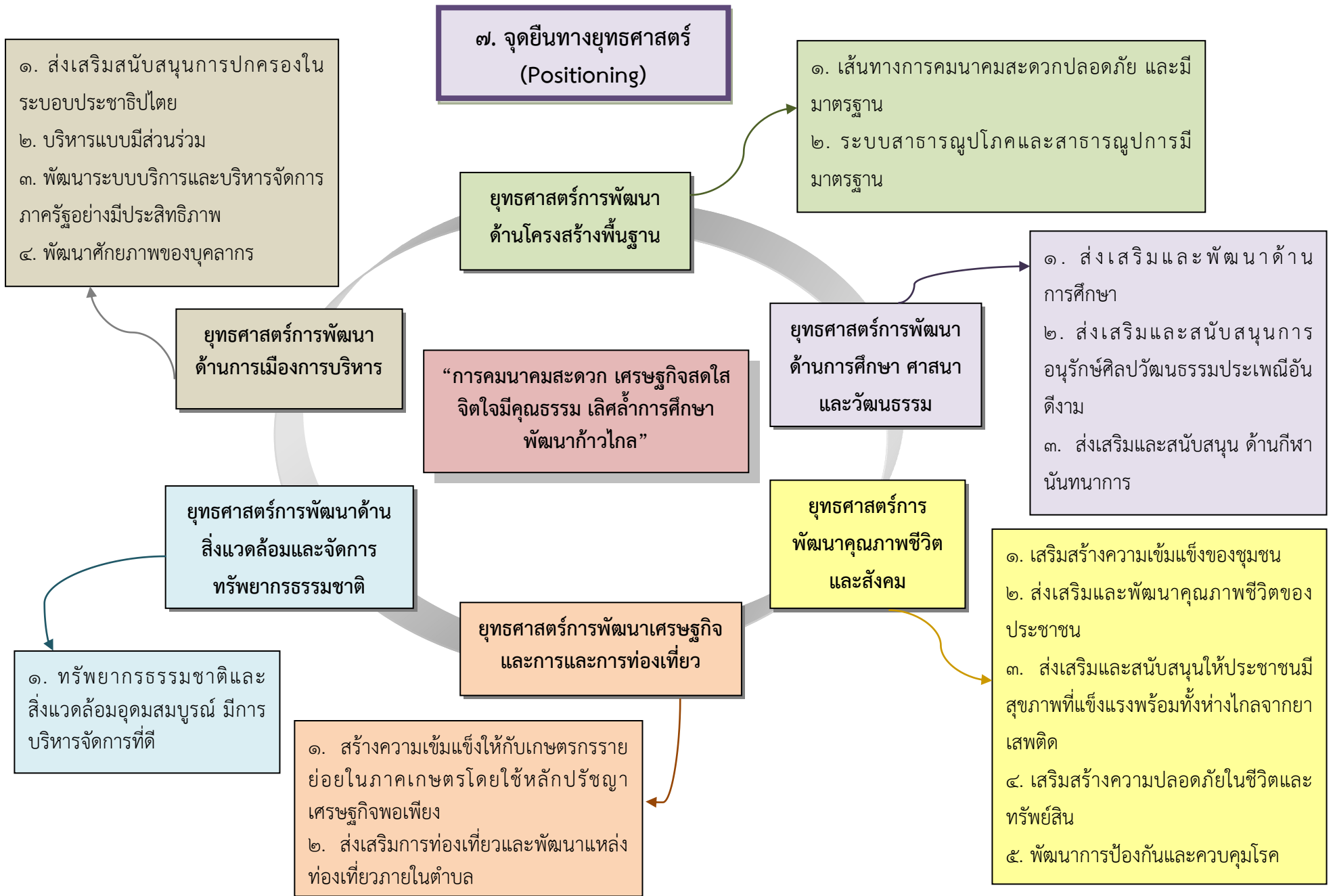

๘. ความเชื่อมโยงของยุทธศาสตร์ในภาพรวม

ยุทธศาสตร์ที่ ๑ ยุทธศาสตร์การพัฒนาด้านโครงสร้างพื้นฐาน

พันธกิจ	๑. สร้างระบบโครงสร้างพื้นฐาน ด้านสาธารณูปโภค สาธารณูปการอย่างทั่วถึงและได้มาตรฐาน
เป้าประสงค์	๑. โครงสร้างพื้นฐาน ด้านสาธารณูปโภค สาธารณูปการได้มาตรฐานและทั่วถึง
ตัวชี้วัดเป้าประสงค์	๑. โครงการด้านโครงสร้างพื้นฐาน ระบบสาธารณูปโภค สาธารณูปการได้มาตรฐาน

กลยุทธ์/ แนวทางพัฒนา	ตัวชี้วัดระดับกลยุทธ์
๑. เส้นทางการคมนาคมให้ได้มาตรฐาน มีความสะดวกรวดเร็วและปลอดภัยในการสัญจร	๑. ร้อยละความพึงพอใจของประชาชนต่อการพัฒนาด้านโครงสร้างพื้นฐาน ด้านสาธารณูปโภค สาธารณูปการ
๒. พัฒนาระบบสาธารณูปโภคและสาธารณูปการ	๒. ร้อยละของถนน ระบบระบายน้ำได้มาตรฐาน

หน่วยงานรับผิดชอบหลัก : กองช่าง

ความเชื่อมโยงยุทธศาสตร์

ยุทธศาสตร์จังหวัดตรัง

ยุทธศาสตร์ที่ ๑ สร้างฐานเศรษฐกิจของจังหวัดด้านเกษตรกรรมและอุตสาหกรรมที่มั่นคงและยั่งยืน

ยุทธศาสตร์การพัฒนาของ อปท.ในเขตจังหวัด

ยุทธศาสตร์ที่ ๑ ยุทธศาสตร์การพัฒนาด้านโครงสร้างพื้นฐานควบคู่การท่องเที่ยวอนุรักษ์

ยุทธศาสตร์ที่ ๒ ยุทธศาสตร์การพัฒนาด้านการศึกษา ศาสนาและวัฒนธรรม

พันธกิจ	๑. ส่งเสริมและพัฒนาคุณภาพชีวิต สังคม สวัสดิการ การกีฬา และมีความปลอดภัยในชีวิตและทรัพย์สิน รวมไปถึงด้านการสาธารณสุข ๒. ส่งเสริมด้านการศึกษา ศาสนา ศิลปวัฒนธรรม ประเพณี และภูมิปัญญาท้องถิ่น
เป้าประสงค์	๑. ยกระดับการศึกษา เพื่อพัฒนาคนและสังคมให้เข้มแข็งและมีประสิทธิภาพ ๒. ประชาชนปฏิบัติตามหลักศาสนา มีคุณธรรมจริยธรรม อนุรักษ์ศิลปวัฒนธรรม และประเพณีอันดีงาม
ตัวชี้วัดเป้าประสงค์	๑. การศึกษามีประสิทธิภาพ ประชาชนมีคุณภาพชีวิตที่ดีขึ้น ๒. ประชาชน มีความตระหนักและเห็นความสำคัญในการปฏิบัติตามหลักศาสนา, การอนุรักษ์ศิลปวัฒนธรรม ประเพณี และคุณธรรมจริยธรรม

กลยุทธ์/ แนวทางพัฒนา	ตัวชี้วัดระดับกลยุทธ์
๑. ส่งเสริมและพัฒนาศึกษา อย่างเป็นระบบและมีประสิทธิภาพ ๒. ส่งเสริมและสนับสนุนการ อนุรักษ์ศิลปวัฒนธรรม ประเพณี และภูมิปัญญาท้องถิ่น	๑. ร้อยละของนักเรียนที่ได้รับจัดสรรสื่อ/วัสดุการศึกษา ๒. ร้อยละของจำนวนเด็กเล็กที่ได้รับอาหารเสริมนม/อาหารเสริมนม ๓. ร้อยละความพึงพอใจของผู้ปกครองนักเรียนในด้านอาคารสถานที่ใช้ ๔. ร้อยละของนักเรียนที่ได้เข้าร่วมกิจกรรมส่งเสริมการเรียนรู้ ๕. ร้อยละของประชาชนได้เข้ามามีส่วนร่วมในกิจกรรมทางด้านศาสนา วัฒนธรรมและประเพณี

หน่วยงานรับผิดชอบหลัก : กองการศึกษา

### ความเชื่อมโยงยุทธศาสตร์

#### ยุทธศาสตร์จังหวัดตรัง

ยุทธศาสตร์ที่ ๓ เสริมสร้างความมั่นคงทางสังคม พัฒนาคุณภาพชีวิตและการศึกษาเรียนรู้อย่างมี  
 คุณภาพ

#### ยุทธศาสตร์การพัฒนาของ อปท.ในเขตจังหวัด

ยุทธศาสตร์ที่ ๒ ยุทธศาสตร์การพัฒนาด้านคุณภาพชีวิตและส่งเสริมการศึกษาเรียนรู้แบบองค์รวม  
 ยุทธศาสตร์ที่ ๕ ยุทธศาสตร์การพัฒนาด้านการอนุรักษ์และส่งเสริมประเพณี วัฒนธรรม และภูมิ  
 ปัญญาท้องถิ่น

### ยุทธศาสตร์ที่ ๓ ยุทธศาสตร์การพัฒนาคุณภาพชีวิตและสังคม

พันธกิจ	๑. ส่งเสริมและพัฒนาคุณภาพชีวิต สังคม สวัสดิการ การกีฬา และมีความปลอดภัย ในชีวิตและทรัพย์สิน รวมไปถึงด้านการสาธารณสุข ๒. ส่งเสริมให้ประชาชนทำการเกษตรตามหลักปรัชญาเศรษฐกิจพอเพียง
เป้าประสงค์	๑. ประชาชนมีสุขภาพที่ดี สามารถดูแลสุขภาพตนเองได้อย่างเหมาะสม และได้รับ บริการในด้านสาธารณสุขอย่างทั่วถึง ๒. ประชาชนมีความปลอดภัยในชีวิตและทรัพย์สิน ๓. เกษตรกรมีความเข้มแข็ง โดยยึดหลักปรัชญาเศรษฐกิจพอเพียง ๔. ประชาชนให้มีอาชีพและรายได้เพียงพอต่อการยังชีพ ๕. พัฒนาและส่งเสริมคุณภาพชีวิตของประชาชน
ตัวชี้วัดเป้าประสงค์	๑. การศึกษามีประสิทธิภาพ ประชาชนมีคุณภาพชีวิตที่ดีขึ้น ๒. ประชาชนมีความพึงพอใจในการและได้รับประโยชน์จากการส่งเสริมและ สนับสนุนในด้านสาธารณสุข ๓. ประชาชนมีความมั่นใจในความปลอดภัยของชีวิตและทรัพย์สิน ๔. เกษตรกรมีรายได้จากการประกอบอาชีพอย่างพอเพียงและยั่งยืน ๕. ประชาชน มีความพึงพอใจในการส่งเสริมอาชีพ

กลยุทธ์/ แนวทางพัฒนา	ตัวชี้วัดระดับกลยุทธ์
<p>๑. ผู้สูงอายุ ผู้พิการ ผู้ป่วยเอดส์และผู้ด้อยโอกาส ได้รับสวัสดิการและสามารถเข้าถึงบริการของรัฐอย่างทั่วถึง</p> <p>๒. ส่งเสริมและพัฒนาคุณภาพชีวิตของประชาชนให้มีอาชีพและรายได้เพียงพอต่อการยังชีพ</p> <p>๓. ส่งเสริมและสนับสนุนให้ประชาชนมีสุขภาพที่แข็งแรงห่างไกลจากยาเสพติด</p> <p>๔. ส่งเสริมให้กลุ่มพลังมวลชน แกนนำ เป็นกำลังสำคัญในการเสริมสร้างและเฝ้าระวังในการรักษาความปลอดภัยในชีวิตและทรัพย์สิน</p> <p>๕. ส่งเสริมและสนับสนุน ด้านกีฬา นันทนาการแก่เด็ก เยาวชน และประชาชน</p> <p>๖. ส่งเสริมและสนับสนุนให้ประชาชนมีสุขภาพดีถ้วนหน้า</p> <p>๗. พัฒนาการป้องกันและควบคุมโรค</p>	<p>๑. ร้อยละของจำนวนของผู้สูงอายุ ผู้พิการ ผู้ป่วยเอดส์และผู้ด้อยโอกาสได้รับสวัสดิการและเข้าถึงบริการ</p> <p>๒. ร้อยละของจำนวนประชาชนมีความพึงพอใจต่อโครงการ/กิจกรรมในด้านการส่งเสริมและพัฒนาคุณภาพชีวิต</p> <p>๓. ร้อยละของจำนวนประชาชนมีความพึงพอใจต่อการได้รับการส่งเสริมสุขภาพอนามัย</p> <p>๔. ร้อยละของครัวเรือนมีความพึงพอใจในความปลอดภัยในชีวิตและทรัพย์สิน</p> <p>๕. ร้อยละของจำนวนประชาชนมีความพึงพอใจต่อโครงการ/กิจกรรมที่ส่งเสริมป้องกันและแก้ไขปัญหา ยาเสพติด</p> <p>๖. ร้อยละของจำนวน สมาชิก อปพร.ได้รับการส่งเสริมในการปฏิบัติงานเพิ่มขึ้น</p> <p>๗. ร้อยละของอัตราการเกิดอุบัติเหตุในชุมชนลดลง</p> <p>๘. ร้อยละของจำนวนประชาชนมีความรู้ในการป้องกันโรคติดต่อต่างๆ มากขึ้น</p>

หน่วยงานรับผิดชอบหลัก : สำนักงานปลัด

ความเชื่อมโยงยุทธศาสตร์

ยุทธศาสตร์จังหวัดตั้ง

ยุทธศาสตร์ที่ ๓ เสริมสร้างความมั่นคงทางสังคม พัฒนาคุณภาพชีวิตและการศึกษาเรียนรู้อย่างมีคุณภาพ

ยุทธศาสตร์การพัฒนาของ อปท.ในเขตจังหวัด

ยุทธศาสตร์ที่ ๒ ยุทธศาสตร์การพัฒนาด้านคุณภาพชีวิตและส่งเสริมการศึกษาเรียนรู้แบบองค์รวม

ยุทธศาสตร์ที่ ๓ ยุทธศาสตร์การพัฒนาและส่งเสริมการมีส่วนร่วมของประชาชนสู่ระดับฐานราก

ยุทธศาสตร์ที่ ๖ ยุทธศาสตร์การพัฒนาด้านการอยู่ดีมีสุขของท้องถิ่น

## ยุทธศาสตร์ที่ ๔ การพัฒนาเศรษฐกิจและการท่องเที่ยว

<b>พันธกิจ</b>	๑. ส่งเสริมและพัฒนาด้านการท่องเที่ยวที่ยั่งยืน
<b>เป้าประสงค์</b>	๑. เกษตรกรมีความเข้มแข็ง โดยยึดหลักปรัชญาเศรษฐกิจพอเพียง ๒. ประชาชนให้มีอาชีพและรายได้เพียงพอต่อการยังชีพ ๓. พัฒนาและส่งเสริมประชาชนให้มีคุณภาพชีวิตที่ดี ๔. มีการส่งเสริมการท่องเที่ยวและพัฒนาแหล่งท่องเที่ยวภายในตำบล
<b>ตัวชี้วัดเป้าประสงค์</b>	๑. เกษตรกรมีรายได้จากการส่งเสริมการท่องเที่ยว ๒ ประชาชน มีความพึงพอใจในการส่งเสริมอาชีพควบคู่การท่องเที่ยว ๓. ร้อยละของจำนวนประชาชนมีความพอใจต่อการจัดกิจกรรมเพื่อส่งเสริมการท่องเที่ยว

กลยุทธ์/ แนวทางพัฒนา	ตัวชี้วัดระดับกลยุทธ์
๑. สร้างความเข้มแข็งให้กับเกษตรกรรายย่อยในภาคเกษตรโดยใช้หลักปรัชญาเศรษฐกิจพอเพียง ๒. ส่งเสริมการท่องเที่ยวและพัฒนาแหล่งท่องเที่ยวภายในตำบล	๑. ร้อยละของประชาชนที่มีงานทำและมีรายได้เพิ่มขึ้น ๒. ร้อยละของประชาชนได้รับการพัฒนาอาชีพให้เกษตรกรและสอดคล้องกับตลาด ๓. มีการส่งเสริมการตลาด สินค้าหรือผลิตภัณฑ์ชุมชนเพื่อยกระดับเศรษฐกิจในชุมชนควบคู่การท่องเที่ยว ๔. เส้นทางคมนาคมเข้าสู่แหล่งท่องเที่ยว/ได้รับปรับปรุงภูมิทัศน์เพิ่มขึ้น ๕. มีการจัดกิจกรรมที่ส่งเสริมให้สถานที่ท่องเที่ยวเป็นที่รู้จักสู่สายตาภายนอกมากขึ้น

หน่วยงานรับผิดชอบหลัก : สำนักงานปลัด/กองช่าง

### ความเชื่อมโยงยุทธศาสตร์

#### ยุทธศาสตร์จังหวัดตรัง

ยุทธศาสตร์ที่ ๑ สร้างฐานเศรษฐกิจของจังหวัดด้านเกษตรกรรมและอุตสาหกรรมที่มั่นคงและยั่งยืน

ยุทธศาสตร์ที่ ๒ ส่งเสริมและพัฒนาการท่องเที่ยวให้ได้มาตรฐานและมีคุณภาพเพื่อสร้างรายได้ให้

เติบโตอย่างต่อเนื่อง

ยุทธศาสตร์ที่ ๓ เสริมสร้างความมั่นคงทางสังคม พัฒนาคุณภาพชีวิตและการศึกษาเรียนรู้อย่างมี

คุณภาพ

#### ยุทธศาสตร์การพัฒนาของ อปท.ในเขตจังหวัด

ยุทธศาสตร์ที่ ๑ ยุทธศาสตร์การพัฒนาด้านโครงสร้างพื้นฐานควบคู่การท่องเที่ยวอนุรักษ์

ยุทธศาสตร์ที่ ๒ ยุทธศาสตร์การพัฒนาด้านคุณภาพชีวิตและส่งเสริมการศึกษาเรียนรู้แบบองค์รวม

ยุทธศาสตร์ที่ ๖ ยุทธศาสตร์การพัฒนาด้านการอยู่ดีมีสุขของท้องถิ่น



ยุทธศาสตร์ที่ ๕ การพัฒนาด้านสิ่งแวดล้อมและจัดการทรัพยากรธรรมชาติ

พันธกิจ	๑. ส่งเสริมและสนับสนุนการอนุรักษ์ทรัพยากรธรรมชาติและสิ่งแวดล้อม
เป้าประสงค์	๑. ทรัพยากรธรรมชาติและสิ่งแวดล้อมมีความอุดมสมบูรณ์อย่างยั่งยืนโดยกระบวนการมีส่วนร่วมของทุกภาคส่วนในพื้นที่
ตัวชี้วัดเป้าประสงค์	๑. ประชาชนและเยาวชนมีความตระหนักในการอนุรักษ์และรักษาสิ่งแวดล้อม

กลยุทธ์/ แนวทางพัฒนา	ตัวชี้วัดระดับกลยุทธ์
๑. การรักษาทรัพยากรธรรมชาติและสิ่งแวดล้อมให้อุดมสมบูรณ์อย่างยั่งยืนโดยกระบวนการมีส่วนร่วมของทุกภาคส่วนในพื้นที่	๑. ร้อยละของครัวเรือนได้รับการส่งเสริมให้รู้จักการคัดแยกขยะอย่างถูกวิธี ๒. ร้อยละของจำนวนประชาชนมีความตระหนักในการรักษาทรัพยากรธรรมชาติและสิ่งแวดล้อม ๓. ร้อยละของประชาชนได้มีส่วนร่วมในการดูแลรักษาทรัพยากรป่าไม้และแหล่งน้ำ

หน่วยงานรับผิดชอบหลัก : สำนักงานปลัด

ความเชื่อมโยงยุทธศาสตร์

ยุทธศาสตร์จังหวัดตรัง

ยุทธศาสตร์ที่ ๔ บริหารจัดการทรัพยากรธรรมชาติและสิ่งแวดล้อม พะยูน สัตว์ทะเลหายาก และพลังงานอย่างเหมาะสมกับพื้นที่

ยุทธศาสตร์การพัฒนาของ อปท. ในเขตจังหวัด

ยุทธศาสตร์ที่ ๔ ยุทธศาสตร์การพัฒนาด้านการอนุรักษ์พลังงานและการจัดการทรัพยากรธรรมชาติและสิ่งแวดล้อมอย่างยั่งยืน

## ยุทธศาสตร์ที่ ๖ การพัฒนาการเมืองและการบริหาร

❖ **พันธกิจที่ ๑** : ส่งเสริมและสนับสนุนการมีส่วนร่วมของประชาชน

**เป้าประสงค์** : ๑. ส่งเสริมสนับสนุนในหลักการปกครองในระบอบประชาธิปไตย

๒. สนับสนุนให้เกิดความร่วมมือระหว่างประชาชนกับท้องถิ่นในการพัฒนาและการรับรู้ข้อมูลข่าวสารที่ทันสมัย

**ตัวชี้วัดเป้าประสงค์** : ๑. ร้อยละของประชาชนที่ได้รับส่งเสริมสนับสนุนในหลักการปกครองระบอบประชาธิปไตย

๒. ร้อยละของความร่วมมือระหว่างประชาชนกับท้องถิ่นในการพัฒนาและการรับรู้ข้อมูล

ข่าวสาร

<b>พันธกิจ</b>	<p>๑. ส่งเสริมการพัฒนาศักยภาพของบุคลากร เพื่อการปฏิบัติงานและการบริการประชาชน อย่างมีประสิทธิภาพ</p> <p>๒. ส่งเสริมการปกครองในระบอบประชาธิปไตย</p>
<b>เป้าประสงค์</b>	<p>๑. ประชาชนได้รับสวัสดิการและเข้าถึงบริการ, ข้อมูลข่าวสารของรัฐได้อย่างทั่วถึง ด้วยความเป็นธรรมและโปร่งใส</p> <p>๒. มีการส่งเสริมสนับสนุนในหลักการปกครองในระบอบประชาธิปไตย</p> <p>๓. มีการส่งเสริมและพัฒนาระบบการบริหารจัดการที่ดีตามหลักธรรมาภิบาล มีความโปร่งใส และตรวจสอบด้วย</p> <p>๔. มีการพัฒนาศักยภาพของบุคลากร</p>
<b>ตัวชี้วัดเป้าประสงค์</b>	<p>๑. ประชาชนได้รับความสะดวกและพึงพอใจในการรับบริการด้านสวัสดิการและข้อมูลข่าวสารของรัฐ</p> <p>๒. ประชาชนและเยาวชนมีความตระหนักในการมีส่วนร่วมต่อการพัฒนาท้องถิ่นตามหลักการปกครองในระบอบประชาธิปไตย</p> <p>๓. ระบบการบริหารจัดของหน่วยงาน มีการดำเนินการตามหลักธรรมาภิบาล มีความโปร่งใส และตรวจสอบด้วย</p> <p>๔. บุคลากรได้รับการพัฒนาและเกิดประสิทธิภาพในการปฏิบัติงานอย่างดี เพื่อให้ประชาชนได้รับบริการอย่างสะดวกรวดเร็วและมีคุณภาพ</p>

กลยุทธ์/ แนวทางพัฒนา	ตัวชี้วัดระดับกลยุทธ์
<p>๑. ส่งเสริมสนับสนุนในหลักการปกครองในระบอบประชาธิปไตย</p> <p>๒. สนับสนุนให้เกิดความร่วมมือระหว่างประชาชนกับท้องถิ่นในการพัฒนาและการรับรู้ข้อมูลข่าวสารที่ทันสมัย</p> <p>๓. ส่งเสริมและพัฒนาระบบบริการและบริหารจัดการภาครัฐอย่างมีประสิทธิภาพ</p> <p>๔. พัฒนาศักยภาพของบุคลากรเพื่อการปฏิบัติงานอย่างมีประสิทธิภาพ</p> <p>๕. ส่งเสริมการดำเนินการตามหลักธรรมาภิบาลมีความโปร่งใส และตรวจสอบด้วย</p>	<p>๑. ร้อยละของประชาชนได้รับการส่งเสริมความรู้ด้านการเมืองการปกครองและนำไปใช้ในการดำรงชีวิตได้</p> <p>๒. ร้อยละของประชาชน ได้มีส่วนร่วมในการแก้ไขปัญหาและเสนอความต้องการ</p> <p>๓. ร้อยละของประชาชนได้มีส่วนร่วมในการเข้ามามีบทบาทในทางการเมืองการปกครอง</p> <p>๔. ร้อยละของประชาชนมีความพึงพอใจในการเข้าถึงข้อมูลข่าวสารได้</p> <p>๕. องค์กรสามารถเผยแพร่ข้อมูลข่าวสารผ่านสื่อต่างๆ ได้หลายช่องทาง</p> <p>๖. ร้อยละของประชาชนมีความพึงพอใจในการให้บริการของรัฐ</p> <p>๗. ร้อยละของบุคลากรได้รับการพัฒนาองค์ความรู้ในปฏิบัติงาน</p>

หน่วยงานรับผิดชอบหลัก : สำนักงานปลัด

### ความเชื่อมโยงยุทธศาสตร์

#### ยุทธศาสตร์จังหวัดตรัง

ยุทธศาสตร์ที่ ๓ เสริมสร้างความมั่นคงทางสังคม พัฒนาคุณภาพชีวิตและการศึกษาเรียนรู้อย่างมีคุณภาพ

#### ยุทธศาสตร์การพัฒนาของ อปท.ในเขตจังหวัด

ยุทธศาสตร์ที่ ๓ ยุทธศาสตร์การพัฒนาและส่งเสริมการมีส่วนร่วมของประชาชนสู่ระดับฐานราก

ยุทธศาสตร์ที่ ๖ ยุทธศาสตร์การพัฒนาด้านการอยู่ดีมีสุขของท้องถิ่น

ยุทธศาสตร์ที่ ๗ ยุทธศาสตร์การพัฒนาด้านการเมือง การบริหาร และการพัฒนาบุคลากรของท้องถิ่น

## ตารางความเชื่อมโยงของยุทธศาสตร์

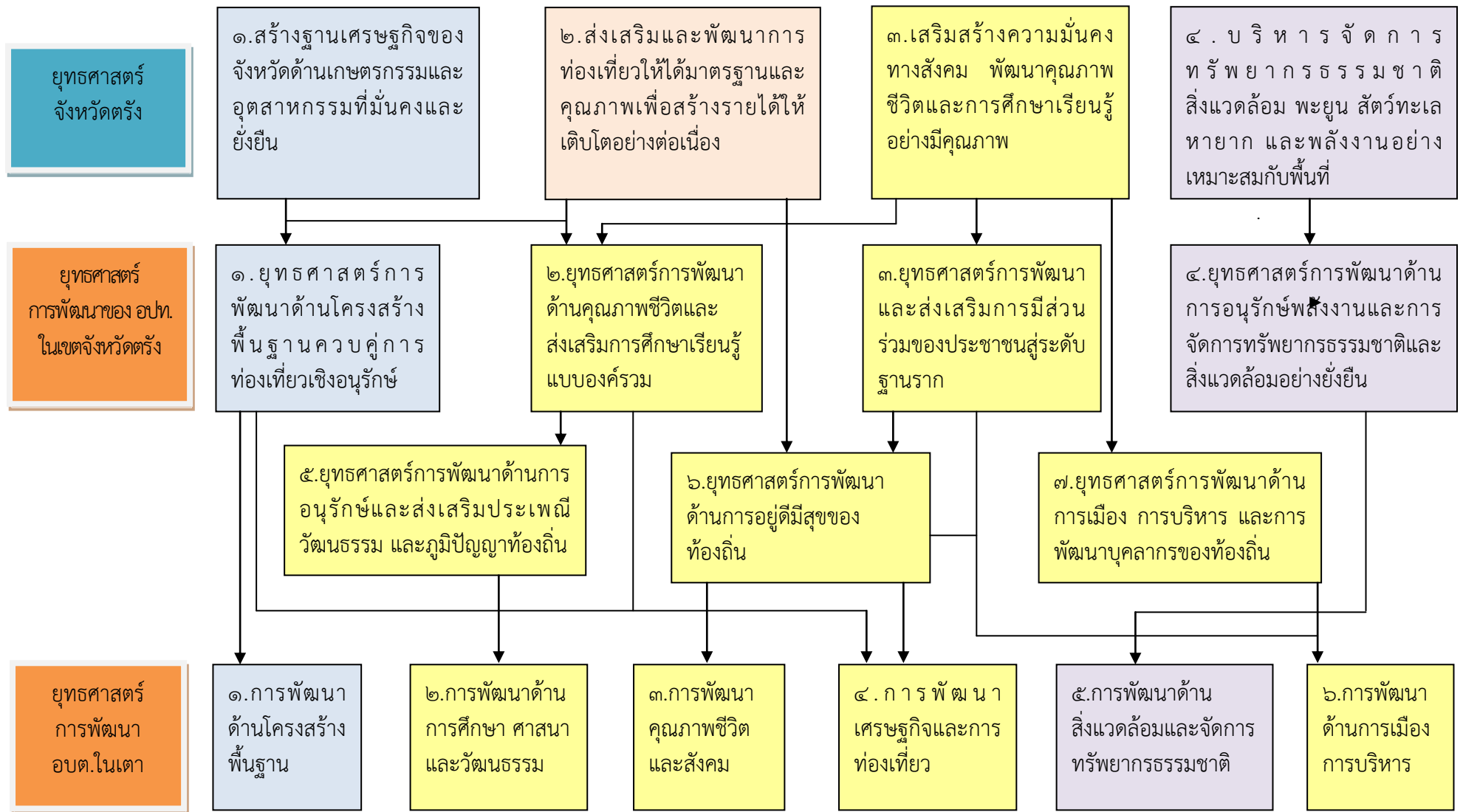

## (๓) การวิเคราะห์เพื่อพัฒนาท้องถิ่น

### ๓.๑ การวิเคราะห์กรอบการจัดทำยุทธศาสตร์ขององค์กรปกครองส่วนท้องถิ่น การวิเคราะห์เพื่อพัฒนาท้องถิ่น

การวิเคราะห์ศักยภาพเพื่อประเมินสถานภาพการพัฒนาท้องถิ่นในปัจจุบัน เป็นการประเมินโดยวิเคราะห์ถึงโอกาส และภาวะคุกคามหรือข้อจำกัด อันเป็นสภาวะแวดล้อมภายนอกที่มีผลต่อการพัฒนาต่างๆ ของท้องถิ่น รวมทั้งการวิเคราะห์ จุดแข็ง จุดอ่อนของท้องถิ่น อันเป็นสภาวะแวดล้อมภายในของท้องถิ่น ซึ่งทั้งหมดเป็นการประเมินสถานภาพของท้องถิ่นในปัจจุบันโดยเป็นการตอบคำถามว่า “ปัจจุบันท้องถิ่นมีสถานภาพการพัฒนาอยู่จุดไหน” สำหรับใช้เป็นประโยชน์ในการกำหนดการดำเนินงานในอนาคตต่อไป ทั้งนี้ โดยใช้เทคนิค SWOT Analysis การพิจารณาถึงปัจจัยภายใน ได้แก่จุดแข็ง (Strength – S) จุดอ่อน (Weak – W) และปัจจัยภายนอก ได้แก่ โอกาส (Opportunity – O) และอุปสรรค (Threat – T) เป็นเครื่องมือ ดังนี้

#### ด้านเศรษฐกิจ

##### จุดแข็ง

๑. การเกษตรที่เป็นฐานหลักที่สามารถรองรับวิกฤตเศรษฐกิจได้ เป็นแหล่งผลิตอาหารที่สำคัญ
๒. มีภูมิประเทศและภูมิอากาศรวมทั้งสภาวะแวดล้อมที่เหมาะสมแก่การเกษตร
๓. โครงสร้างการคมนาคมขนส่ง สามารถติดต่อได้พื้นที่ภายนอก มีถนนสายหลักตัดผ่าน
๔. มีสินค้าหรือผลิตภัณฑ์ตำบล อันเป็นเอกลักษณ์ เช่น ไม้กวาดดอกหญ้าผลิตภัณฑ์กล้วยฉาบ ผลิตภัณฑ์เครื่องแกงทำมือ เป็นต้น

##### จุดอ่อน

๑. ขาดการจัดการด้านทรัพยากรธรรมชาติอย่างจริงจัง
๒. ขาดการรวมกลุ่มที่เข้มแข็งเพื่อร่วมกันเป็นกลุ่มผู้ผลิต
๓. แหล่งท่องเที่ยวมีน้อย ซึ่งขาดการปรับปรุงและส่งเสริม เนื่องจากเป็น พื้นที่ในเขตอุทยานแห่งชาติ

##### โอกาส

๑. รัฐบาลมีนโยบายส่งเสริมสนับสนุนการปลูกพืชทดแทนพลังงาน เช่น ปาล์มน้ำมัน
๒. ภาวะวิกฤตด้านอาหารโลกทำให้รัฐบาลให้ความสนใจและสนับสนุนส่งเสริมการปลูกพืชที่เป็นอาหารเพิ่มมากขึ้น

##### ภัยคุกคาม

๑. สภาพทางเศรษฐกิจที่ผันผวนทำให้ราคาผลผลิตทางการเกษตรตกต่ำ
๒. รายได้จากผลผลิตซึ่งเป็นผลไม้ต่างๆ ตามฤดูกาลตกต่ำไม่สามารถส่งออกไปยังตลาดภายนอก
๓. ไม่มีตลาดกลางกระจายสินค้า/ผลิตภัณฑ์
๔. กลุ่มอาชีพในตำบล เกี่ยวกับผลิตภัณฑ์/สินค้า otop ขาดงบประมาณในการดำเนินงาน
๕. สถานการณ์ทางเศรษฐกิจในระดับประเทศและภูมิภาคส่งผลต่อการพัฒนาท้องถิ่น
๖. รายได้ของเกษตรกรยังคงพึ่งพิงจากฐานของเศรษฐกิจระดับมหภาค
๗. ภัยธรรมชาติ อากาศแปรปรวน ที่ไม่สามารถควบคุมได้

## ด้านสังคม

### จุดแข็ง

1. มีองค์กรชุมชน เช่น กรรมการหมู่บ้านกลุ่มสตรี ภาควิชาเครือข่าย อสม. ที่มีศักยภาพเข้มแข็ง
2. ตำบลในตาเป็นตำบลที่เป็นสังคมเกษตรมีความเข้มแข็ง

### จุดอ่อน

1. ปัญหาความไม่ปลอดภัยในชีวิตและทรัพย์สิน
2. ปัญหาการพนัน
3. การแพร่ระบาดของยาเสพติดในหมู่บ้าน/ตำบล
4. ปัญหาการเป็นหนี้

### โอกาส

1. พ.ร.บ.กระจายอำนาจองค์กรปกครองส่วนท้องถิ่น พ.ศ.๒๕๔๒ ได้ให้อำนาจหน้าที่ อบต. ในการจัดบริการสาธารณะทางด้านสวัสดิการสังคมและพัฒนาชุมชนกว้างขวางมากขึ้น
2. นโยบายรัฐบาลในการป้องกันและแก้ไขปัญหา ยาเสพติดอย่างจริงจัง

### ภัยคุกคาม

1. อิทธิพลของกระแสโลกาภิวัตน์ ส่งผลต่อค่านิยม พฤติกรรมที่ไม่เหมาะสมในกลุ่มเด็กและเยาวชน
2. การขัดแย้งทางความคิด การใช้ความรุนแรงในการแก้ไขปัญหา

## ด้านการศึกษา

### จุดแข็ง

1. มีสถานศึกษาในระดับประถมศึกษาและมัธยมศึกษาในตำบลที่มีความพร้อมมีศักยภาพในการจัดการศึกษา
2. มีปราชญ์และภูมิปัญญาท้องถิ่นที่มีศักยภาพอันเป็นต้นแบบในการดำรงชีวิตแบบพอเพียง
3. บุคลากรทางการศึกษามีคุณวุฒิเหมาะสมกับตำแหน่ง

### จุดอ่อน

1. ขาดบุคลากรที่มีความเชี่ยวชาญด้านภาษาต่างประเทศในการเพิ่มประสิทธิภาพการเรียนรู้
2. ปัญหาสัญญาณเครือข่ายโทรศัพท์บริการเคลื่อนที่ไม่ทั่วถึงทำให้ขาดการติดต่อสื่อสารกับภายนอก เด็กเยาวชน ขาดสื่อสารสนเทศในการเรียนรู้อย่างต่อเนื่อง

### โอกาส

1. รัฐบาลสนับสนุนให้โอกาสทางการศึกษา

### ภัยคุกคาม

1. อิทธิพลของกระแสโลกาภิวัตน์ ส่งผลต่อค่านิยม พฤติกรรมที่ไม่เหมาะสมในกลุ่มเด็กและเยาวชน
2. การขัดแย้งทางความคิด การใช้ความรุนแรงในการแก้ไขปัญหา

## ด้านผังเมือง

### จุดแข็ง

1. เป็นพื้นที่ราบสูง ไม่เกิดปัญหาน้ำท่วมขัง



### **จุดอ่อน**

๑. พื้นที่ที่เป็นพื้นที่อุทยาน และป่าสงวนเป็นส่วนมาก และที่ดินที่เป็นที่อยู่อาศัยและทำกินส่วนใหญ่ ยังไม่ได้รับเอกสารสิทธิ

### **โอกาส**

๑. มีทรัพยากรธรรมชาติ ที่สามารถพัฒนาเป็นแหล่งท่องเที่ยวได้

### **ภัยคุกคาม**

๑. ที่ดินที่ไม่มีกรรมสิทธิทำให้เสี่ยงต่อการถูกบุกรุก

### **ด้านเทคโนโลยี**

#### **จุดแข็ง**

๑. ระบบสื่อสารและระบบสารสนเทศ ช่วยในการติดต่อสื่อสาร การรับรู้ข้อมูลต่างๆ ที่สะดวกรวดเร็ว

#### **จุดอ่อน**

๑. ขาดการนำเทคโนโลยีที่ทันสมัยมาใช้ในการพัฒนาผลิตภัณฑ์ชุมชน

#### **โอกาส**

๑. เทคโนโลยีสมัยใหม่ทำให้ประชาชนสามารถเรียนรู้ และเข้าถึงข้อมูลต่างๆ ได้อย่างง่ายดาย สะดวก และรวดเร็ว

#### **ภัยคุกคาม**

๑. อิทธิพลของกระแสโลกาภิวัตน์ ส่งผลต่อค่านิยม พฤติกรรมที่ไม่เหมาะสมในกลุ่มเด็กและเยาวชน

### **ด้านทรัพยากรธรรมชาติและสิ่งแวดล้อม**

#### **จุดแข็ง**

๑. สภาพแวดล้อมในพื้นที่ตำบลในเตายังมีสภาพที่ดีเนื่องจากเป็นชุมชนชนบท ยังไม่มีการประกอบกิจการอุตสาหกรรมและประชากรยังไม่หนาแน่น
๒. มีแหล่งทรัพยากรธรรมชาติที่สำคัญหลายแห่ง

#### **จุดอ่อน**

๑. ประชาชนขาดจิตสำนึกในการรักษาทรัพยากรธรรมชาติและสิ่งแวดล้อม
๒. จำนวนเจ้าหน้าที่และงบประมาณในการปกป้องพื้นที่ป่ายังมีอยู่อย่างจำกัด
๓. ประชาชนขาดจิตสำนึกในการจัดการขยะ และการบังคับใช้กฎหมายและการสร้างแรงจูงใจให้ประชาชนและผู้ประกอบการมีส่วนร่วมดำเนินการลดคัดแยก และนำขยะกลับมาใช้ใหม่ไม่จริงจัง
๔. ความไม่ชัดเจนของแนวเขตพื้นที่ป่าไม้ ทำให้ราษฎรเกิดความสับสนบางพื้นที่พบหลักเขต สปก. กระจายอยู่ในเขตป่าสงวนแห่งชาติเกิดข้อขัดแย้งพิพาทในเรื่องที่ดินทำกินและที่ดินป่าไม้ระหว่างรัฐกับประชาชน และระหว่างประชาชนด้วยกันเองอย่างต่อเนื่อง

#### **โอกาส**

๑. รัฐบาลมีนโยบายและให้ความสำคัญกับการอนุรักษ์ทรัพยากรธรรมชาติ รวมถึงการป้องกันและแก้ไขปัญหาสิ่งแวดล้อม
๒. รัฐบาลกำหนด ให้เรื่องการจัดการขยะ เป็นวาระแห่งชาติ

#### **ภัยคุกคาม**

๑. พื้นที่ป่าที่อุดมสมบูรณ์ทำให้มีผู้ละเมิดกฎหมายเพื่อแสวงหาผลประโยชน์จากทรัพยากรธรรมชาติ

## ด้านโครงสร้างพื้นฐาน

### จุดแข็ง

๑. เส้นทางคมนาคมสายหลักมีความสะดวกในการเดินทาง
๒. นโยบายผู้บริหารท้องถิ่นให้ความสำคัญในด้านโครงสร้างพื้นฐานอย่างชัดเจน

### จุดอ่อน

๑. การพัฒนาด้านโครงสร้างพื้นฐานเป็นไปอย่างล่าช้า เพราะมีงบประมาณจำกัด
๒. ราษฎรประสบปัญหาการขาดแคลนน้ำอุปโภค บริโภค โดยไม่มีระบบประปาขนาดใหญ่และระบบประปาเดิมที่มีอยู่ไม่สามารถใช้การได้ดี
๓. คราวเรือนและเส้นทางคมนาคมเพิ่มขึ้น ไฟฟ้าครัวเรือนและสาธารณสุขยังไม่ทั่วถึง บางจุดชำรุดยังไม่ได้ซ่อมแซม
๔. ถนนภายในหมู่บ้าน/ตำบล มีจุดเสี่ยง/ทางโค้งที่ยังไม่มีป้ายบอกทาง สัญญาณจราจร จึงทำให้การสัญจร เกิดอันตราย อุบัติเหตุได้ง่าย

### โอกาส

๑. พ.ร.บ.การกระจายอำนาจแก่องค์กรปกครองส่วนท้องถิ่นพ.ศ.๒๕๔๒ ทำให้อบต.มีรายได้เพิ่มขึ้นในการนำไปพัฒนา

### ภัยคุกคาม

๑. สภาพภูมิประเทศ ความเปลี่ยนแปลงจากสภาวะโลกร้อน การเกิดภัยธรรมชาติที่รุนแรงมากขึ้น ส่งผลกระทบต่อระบบโครงสร้างพื้นฐานทำให้ถนนชำรุดเสื่อมโทรมเร็วกว่าปกติ
๒. พื้นที่ส่วนมากติดเขตอุทยานแห่งชาติ ทำให้การดำเนินการดำโครงสร้างพื้นฐานเป็นไปอย่างล่าช้า และไม่สามารถดำเนินการได้

## ด้านสาธารณสุข

### จุดแข็ง

๑. มีโรงพยาบาลส่งเสริมสุขภาพตำบลและอาสาสมัครสาธารณสุขที่มีศักยภาพสามารถให้บริการด้านสาธารณสุขแก่ประชาชนได้ดีในระดับหนึ่ง
๒. มีกองทุนสุขภาพระดับท้องถิ่นเพื่อสนับสนุนการสร้างสุขภาพและป้องกันโรค

### จุดอ่อน

๑. ประชาชนไม่มีความเข้าใจในเรื่องการแพร่ระบาดของโรคติดต่ออุบัติใหม่และการป้องกันอย่างถูกวิธี

### โอกาส

๑. ประชาชนสามารถเข้ารับการรักษาพยาบาลในโรงพยาบาลได้ง่ายเนื่องจากเป็นพื้นที่ไม่ห่างไกล และมีศูนย์สาธารณสุขมูลฐานประจำหมู่บ้าน
๒. นโยบายกระจายอำนาจ มีการถ่ายโอนงบประมาณด้านส่งเสริมสุขภาพและการป้องกันโรคสู่ท้องถิ่น โดย สปสช.

### ภัยคุกคาม

๑. ภารกิจถ่ายโอนงานสาธารณสุขยังไม่ถ่ายโอนมาอย่างชัดเจนทำให้การปฏิบัติงานค่อนข้างล่าช้า เนื่องจากโรงพยาบาลส่งเสริมสุขภาพขาดงบประมาณที่เพียงพอสำหรับการบริหาร

## ด้านพัฒนาการเมืองและการบริหาร

### จุดแข็ง

๑. มีเทคโนโลยีสมัยใหม่ๆ เพื่อช่วยในการเพิ่มความสะดวกในการปฏิบัติงาน
๒. องค์การบริหารส่วนตำบลในเตามีการบริหารจัดการโดยยึดหลักธรรมาภิบาล การจัดโครงสร้างภายในมีความเหมาะสมสอดคล้องกับภารกิจ มีการแบ่ง/มอบหมายหน้าที่รับผิดชอบของแต่ละตำแหน่งอย่างชัดเจน และส่งเสริมการมีส่วนร่วมของประชาชนในรูปของการประชาคม

### จุดอ่อน

๑. ขาดบุคลากรผู้ปฏิบัติงานที่มีความรู้ความสามารถโดยตรงในบางตำแหน่ง

### โอกาส

๑. มีงบประมาณในการสนับสนุนให้บุคลากรเข้ารับการฝึกอบรมเพื่อการปฏิบัติงานอย่างมีประสิทธิภาพ

### ภัยคุกคาม

๑. การที่มีบุคลากรไม่ครบตามตำแหน่ง การปฏิบัติหน้าที่ในหลายตำแหน่งทำให้มีโอกาสเกิดความผิดพลาดในการทำงานได้สูง

## **๓.๒ การประเมินสถานการณ์สภาพแวดล้อมภายนอกที่เกี่ยวข้อง**

องค์การบริหารส่วนตำบลในเตา ใช้เทคนิค SWOT โดยใช้ปัจจัยภายนอก ได้แก่ โอกาส = O (Opportunity) และ ภัยคุกคาม = T (Threat) ในการประเมินสถานการณ์สภาพแวดล้อมภายนอก สรุปผลได้ดังนี้

### **ปัจจัยภายนอก**

โอกาส (Opportunity)		ภัยคุกคาม (Threat)	
O๑	รัฐบาลมีนโยบายส่งเสริมสนับสนุนการปลูกพืชทดแทนพลังงาน เช่น ปาล์มน้ำมัน	T๑	สภาวะการณ์ทางเศรษฐกิจในระดับประเทศและภูมิภาคส่งผลกระทบต่อพัฒนาท้องถิ่น
O๒	ภาวะวิกฤตด้านอาหารโลกทำให้รัฐบาลให้ความสนใจและสนับสนุนส่งเสริมการปลูกพืชที่เป็นอาหารเพิ่มมากขึ้น	T๒	รายได้ของเกษตรกรยังคงพึ่งพิงจากฐานของเศรษฐกิจระดับมหภาค
O๓	พ.ร.บ.กระจายอำนาจองค์กรปกครองส่วนท้องถิ่น พ.ศ.๒๕๔๒ ได้ให้อำนาจหน้าที่ อบต. ในการจัดบริการสาธารณะทางด้านสวัสดิการสังคมและพัฒนาชุมชน กว้างขวางมากขึ้น	T๓	ภัยธรรมชาติ อากาศแปรปรวน ที่ไม่สามารถควบคุมได้
O๔	นโยบายรัฐบาลในการป้องกันและแก้ไขปัญหายาเสพติดอย่างจริงจัง	T๔	อิทธิพลของกระแสโลกาภิวัตน์ ส่งผลต่อค่านิยมพฤติกรรมที่ไม่เหมาะสมในกลุ่มเด็กและเยาวชน
O๕	รัฐบาลสนับสนุนให้โอกาสทางการศึกษา	T๕	การขัดแย้งทางความคิด การใช้ความรุนแรงในการแก้ไขปัญหา
O๖	มีทรัพยากรธรรมชาติ ที่สามารถพัฒนาเป็นแหล่งท่องเที่ยวได้	T๖	อิทธิพลของกระแสโลกาภิวัตน์ ส่งผลต่อค่านิยมพฤติกรรมที่ไม่เหมาะสมในกลุ่มเด็กและเยาวชน

โอกาส (Opportunity)		ภัยคุกคาม (Threat)	
O๗	เทคโนโลยีสมัยใหม่ทำให้ประชาชนสามารถเรียนรู้ และเข้าถึงข้อมูลต่างๆได้อย่างง่ายดาย สะดวกและรวดเร็ว	T๗	การขัดแย้งทางความคิด การใช้ความรุนแรงในการแก้ไขปัญหา
O๘	รัฐบาลมีนโยบายและให้ความสำคัญกับการอนุรักษ์ทรัพยากรธรรมชาติ รวมถึงการป้องกันและแก้ไขปัญหาสิ่งแวดล้อม	T๘	ที่ดินที่ไม่มีกรรมสิทธิ์ทำให้เสี่ยงต่อการถูกบุกรุก
O๙	รัฐบาลกำหนดให้เรื่องการจัดการขยะเป็นวาระแห่งชาติ	T๙	อิทธิพลของกระแสโลกาภิวัตน์ ส่งผลต่อค่านิยมพฤติกรรมที่ไม่เหมาะสมในกลุ่มเด็กและเยาวชน
O๑๐	พ.ร.บ.การกระจายอำนาจแก่องค์กรปกครองส่วนท้องถิ่น พ.ศ.๒๕๔๒ ทำให้ อบต.มีรายได้เพิ่มขึ้นในการนำไปพัฒนา	T๑๐	พื้นที่ป่าที่อุดมสมบูรณ์ทำให้มีผู้ละเมิดกฎหมายเพื่อแสวงหาผลประโยชน์จากทรัพยากรธรรมชาติ
O๑๑	ประชาชนสามารถเข้ารับการรักษาพยาบาลในโรงพยาบาลได้ง่าย เนื่องจากเป็นพื้นที่ไม่ห่างไกล และมีศูนย์สาธารณสุขมูลฐานประจำหมู่บ้าน	T๑๑	สภาพภูมิประเทศ ความเปลี่ยนแปลงจากสภาวะโลกร้อน การเกิดภัยธรรมชาติที่รุนแรงมากขึ้น ส่งผลกระทบต่อระบบโครงสร้างพื้นฐานทำให้ถนนชำรุดเสื่อมโทรมเร็วกว่าปกติ
O๑๒	นโยบายกระจายอำนาจ มีการถ่ายโอนงบประมาณด้านส่งเสริมสุขภาพและการป้องกันโรคสู่ท้องถิ่น โดย สปสช.	T๑๒	พื้นที่ส่วนมากติดเขตอุทยานแห่งชาติ ทำให้การดำเนินการดำโครงการสร้างพื้นฐานเป็นไปได้ช้าและไม่สามารถดำเนินการได้
O๑๓	มีงบประมาณในการสนับสนุนให้บุคลากรเข้ารับการศึกษาเพื่อการพัฒนาอย่างมีประสิทธิภาพ	T๑๓	ภารกิจถ่ายโอนงานสาธารณสุขยังไม่ถ่ายโอนมายังท้องถิ่นอย่างชัดเจนทำให้การปฏิบัติงานค่อนข้างล่าช้า เนื่องจากโรงพยาบาลส่งเสริมสุขภาพขาดงบประมาณที่เพียงพอสำหรับการบริหาร
		T๑๔	การที่มีบุคลากรไม่ครบตามตำแหน่ง การปฏิบัติหน้าที่ในหลายตำแหน่งทำให้มีโอกาสเกิดความผิดพลาดในการทำงานได้สูง

เมื่อมีการวิเคราะห์ศักยภาพเพื่อประเมินปัจจัยภายนอก จึงจัดหมวดหมู่และจัดลำดับความสำคัญของประเด็นในแต่ละด้าน โดยให้น้ำหนักคะแนน แล้วมาหาค่าเฉลี่ย โดยใช้ EFE Matrix-Key External Factor ในการวิเคราะห์ ดังนี้

1. ให้น้ำหนัก (Weight) ของแต่ละประเด็นนั้น ผลรวมของ Weight จะต้องมิต่ำเท่ากับ ๑.๐๐ เสมอ
2. ให้คะแนน (Rating) ของแต่ละประเด็นนั้น ขึ้นอยู่กับความสำคัญและผลกระทบที่มีต่อองค์กร โดยกำหนดเกณฑ์ ดังนี้

มากที่สุด	๔	คะแนน
มาก	๓	คะแนน
น้อย	๒	คะแนน
น้อยที่สุด	๑	คะแนน

ตารางการให้น้ำหนักและคะแนนการประเมินปัจจัยภายนอก

External Factor		น้ำหนัก Weight	คะแนน Rate	น้ำหนัก คะแนน Weight Score
01	รัฐบาลมีนโยบายส่งเสริมสนับสนุนการปลูกพืชทดแทนพลังงาน เช่น ปาล์มน้ำมัน	0.03	2	0.06
02	ภาวะวิกฤตด้านอาหารโลกทำให้รัฐบาลให้ความสนใจและสนับสนุนส่งเสริมการปลูกพืชที่เป็นอาหารเพิ่มมากขึ้น	0.03	2	0.06
03	พ.ร.บ.กระจายอำนาจองค์กรปกครองส่วนท้องถิ่น พ.ศ. ๒๕๔๒ ได้ให้อำนาจหน้าที่ อบต. ในการจัดบริการสาธารณะทางด้านสวัสดิการสังคมและพัฒนาชุมชนกว้างขวางมากขึ้น	0.05	3	0.15
04	นโยบายรัฐบาลในการป้องกันและแก้ไขปัญหาเสพติดอย่างจริงจัง	0.03	2	0.06
05	รัฐบาลสนับสนุนให้โอกาสทางการศึกษา	0.05	3	0.15
06	มีทรัพยากรธรรมชาติ ที่สามารถพัฒนาเป็นแหล่งท่องเที่ยวได้	0.03	2	0.06
07	เทคโนโลยีสมัยใหม่ทำให้ประชาชนสามารถเรียนรู้ และเข้าถึงข้อมูลต่างๆได้อย่างง่ายดาย สะดวกและรวดเร็ว	0.03	2	0.06
08	รัฐบาลมีนโยบายและให้ความสำคัญกับการอนุรักษ์ทรัพยากรธรรมชาติ รวมถึงการป้องกันและแก้ไขปัญหาสิ่งแวดล้อม	0.03	2	0.06
09	รัฐบาลกำหนด ให้เรื่องการจัดการขยะ เป็นวาระแห่งชาติ	0.03	3	0.09
010	พ.ร.บ.การกระจายอำนาจแก่องค์กรปกครองส่วนท้องถิ่น พ.ศ. ๒๕๔๒ ทำให้อบต.มีรายได้ฯเพิ่มขึ้นในการนำไปพัฒนา	0.05	3	0.15
011	ประชาชนสามารถเข้ารับการรักษาพยาบาลในโรงพยาบาลได้ง่ายเนื่องจากเป็นพื้นที่ไม่ห่างไกล และมีศูนย์สาธารณสุขมูลฐานประจำหมู่บ้าน	0.05	4	0.2
012	นโยบายกระจายอำนาจ มีการถ่ายโอนงบประมาณด้านส่งเสริมสุขภาพและการป้องกันโรค สู่อำเภอ โดย สปสช.	0.03	3	0.09
013	มีงบประมาณในการสนับสนุนให้บุคลากรเข้ารับการศึกษาฝึกอบรมเพื่อการปฏิบัติงานอย่างมีประสิทธิภาพ	0.05	4	0.2

๑.๓๙

External Factor		น้ำหนัก Weight	คะแนน Rate	น้ำหนัก คะแนน Weight Score
T๑	สภาวะการณ์ทางเศรษฐกิจในระดับประเทศและภูมิภาค ส่งผลต่อการพัฒนาท้องถิ่น	๐.๐๓	๓	๐.๐๙
T๒	รายได้ของเกษตรกรยังคงพึ่งพิงจากฐานของเศรษฐกิจระดับมหภาค	๐.๐๓	๒	๐.๐๖
T๓	ภัยธรรมชาติ อากาศแปรปรวน ที่ไม่สามารถควบคุมได้	๐.๐๕	๔	๐.๒
T๔	อิทธิพลของกระแสโลกาภิวัตน์ ส่งผลต่อค่านิยม พฤติกรรมที่ไม่เหมาะสมในกลุ่มเด็กและเยาวชน	๐.๐๓	๒	๐.๐๖
T๕	การขัดแย้งทางความคิด การใช้ความรุนแรงในการแก้ไขปัญหา	๐.๐๓	๑	๐.๐๓
T๖	อิทธิพลของกระแสโลกาภิวัตน์ ส่งผลต่อค่านิยม พฤติกรรมที่ไม่เหมาะสมในกลุ่มเด็กและเยาวชน	๐.๐๓	๒	๐.๐๖
T๗	ที่ดินที่ไม่มีกรรมสิทธิ์ทำให้เสี่ยงต่อการถูกบุกรุก	๐.๐๕	๓	๐.๑๕
T๘	พื้นที่ป่าที่อุดมสมบูรณ์ทำให้มีผู้ละเมิดกฎหมายเพื่อแสวงหาผลประโยชน์จากทรัพยากรธรรมชาติ	๐.๐๓	๑	๐.๐๓
T๙	สภาพภูมิประเทศ ความเปลี่ยนแปลงจากสภาวะโลกร้อน การเกิดภัยธรรมชาติที่รุนแรงมากขึ้นส่งผลกระทบต่อระบบโครงสร้างพื้นฐานทำให้ถนนชำรุดเสื่อมโทรมเร็วกว่าปกติ	๐.๐๕	๒	๐.๑
T๑๐	พื้นที่ส่วนมากติดเขตอุทยานแห่งชาติ ทำให้การดำเนินการดำโครงการสร้างพื้นฐานเป็นไปอย่างล่าช้า และไม่สามารถดำเนินการได้	๐.๐๕	๓	๐.๑๕
T๑๑	ภารกิจถ่ายโอนงานสาธารณสุขยังไม่ถ่ายโอนมายังท้องถิ่นอย่างชัดเจนทำให้การปฏิบัติงานค่อนข้างล่าช้า เนื่องจากโรงพยาบาลส่งเสริมสุขภาพขาดงบประมาณที่เพียงพอสำหรับการบริหาร	๐.๐๓	๓	๐.๐๙
T๑๒	การที่มีบุคลากรไม่ครบตามตำแหน่ง การปฏิบัติหน้าที่ในหลายตำแหน่งทำให้มีโอกาสเกิดความผิดพลาดในการทำงานได้สูง	๐.๑	๔	๐.๔
<b>รวม</b>		<b>๑.๐๐</b>		<b>๒.๘๑</b>

๑.๔๒

จากตาราง Matrix-Key External Factor ข้างต้น Weight Score เท่ากับ ๒.๘๑ เมื่อพิจารณาด้านโอกาส และภัยคุกคาม มีค่าค่อนข้างใกล้เคียงกัน โดยอุปสรรคมากกว่าโอกาสเล็กน้อย ซึ่งจะต้องกำหนดแนวทางการบริหารงานให้สามารถแก้ไขปัญหาที่เกิดขึ้นและพัฒนาท้องถิ่นต่อไปได้



## ส่วนที่ ๓ การนำแผนพัฒนาท้องถิ่นไปสู่การปฏิบัติ

### ๑. ยุทธศาสตร์การพัฒนาและแผนงาน

ที่	ยุทธศาสตร์	ด้าน	แผนงาน	หน่วยงาน รับผิดชอบหลัก	หน่วยงาน สนับสนุน
๑	การพัฒนาด้าน โครงสร้างพื้นฐาน	- การเศรษฐกิจ	- แผนงานอุตสาหกรรมและ การโยธา	กองช่าง	กองคลัง สำนักปลัด กองการศึกษาฯ
๒	การพัฒนาด้าน การศึกษาศาสนา และวัฒนธรรม	- บริการชุมชนและสังคม	- แผนงานการศึกษา - แผนงานการศาสนา วัฒนธรรมและนันทนาการ	กองการศึกษาฯ	กองคลัง สำนักปลัด กองช่าง
๓	การพัฒนาคุณภาพ ชีวิตและสังคม	- บริหารทั่วไป  - บริการชุมชนและสังคม  - การเศรษฐกิจ	- แผนงานการรักษาความสงบ ภายใน - แผนงานสาธารณสุข - แผนงานสังคมสงเคราะห์ - แผนงานสร้างความเข้มแข็ง ของชุมชน - แผนงานการเกษตร	สำนักปลัด	กองคลัง  กองช่าง กองการศึกษาฯ
๔	การพัฒนา เศรษฐกิจและการ ท่องเที่ยว	- การเศรษฐกิจ	- แผนงานอุตสาหกรรมและ การโยธา	กองช่าง	กองคลัง สำนักปลัด กองการศึกษาฯ
๕	การพัฒนาด้าน สิ่งแวดล้อมและ จัดการทรัพยากร ธรรมชาติ	- การเศรษฐกิจ	- แผนงานการเกษตร	สำนักปลัด	กองคลัง กองช่าง กองการศึกษาฯ
๖	การพัฒนาด้าน การเมืองและการ บริหาร	- บริหารทั่วไป	- แผนงานบริหารงานทั่วไป	สำนักปลัด กองคลัง	กองคลัง กองช่าง กองการศึกษาฯ
รวม	๖	๓	๙	๔	๔