

แผนพัฒนาท้องถิ่น

(พ.ศ.2561 – 2565)



องค์การบริหารส่วนตำบลในเตา

อำเภอห้วยยอด

จังหวัดตรัง



ประกาศองค์การบริหารส่วนตำบลในเตา
เรื่อง ประกาศใช้แผนพัฒนาท้องถิ่น (พ.ศ.๒๕๖๑-๒๕๖๕) องค์การบริหารส่วนตำบลในเตา

ตามที่องค์การบริหารส่วนตำบลในเตา ได้ทบทวนแผนพัฒนาท้องถิ่น (พ.ศ.๒๕๖๑-๒๕๖๕) ตามหนังสือกระทรวงมหาดไทย ด่วนที่สุด ที่ มท ๐๘๑๐.๓/ว ๒๙๓๑ ลงวันที่ ๑๕ พฤษภาคม ๒๕๖๒ ประกอบกับระเบียบกระทรวงมหาดไทยว่าด้วยการจัดทำแผนพัฒนาองค์กรปกครองส่วนท้องถิ่น พ.ศ.๒๕๔๘ แก้ไขเพิ่มเติมถึง (ฉบับที่ ๓) พ.ศ.๒๕๖๑ โดยผ่านกระบวนการขั้นตอนตามหนังสือสั่งการและระเบียบดังกล่าว รวมถึงผ่านการพิจารณาให้ความเห็นชอบ ของสภาองค์การบริหารส่วนตำบลในเตา ในคราวประชุมสภาองค์การบริหารส่วนตำบลในเตา สมัยสามัญ สมัยที่ ๒ ครั้งที่ ๑ ประจำปี ๒๕๖๒ ในวันที่ ๑๕ มิถุนายน ๒๕๖๒ ไปแล้ว นั้น

อาศัยอำนาจตามความในหมวด ๓ ข้อ ๑๗ แห่งระเบียบกระทรวงมหาดไทยว่าด้วยการจัดทำแผนพัฒนาองค์กรปกครองส่วนท้องถิ่น พ.ศ.๒๕๔๘ แก้ไข เพิ่มเติมถึง (ฉบับที่ ๓) พ.ศ.๒๕๖๑ จึงขอประกาศใช้แผนพัฒนาท้องถิ่น (พ.ศ.๒๕๖๑-๒๕๖๕) เพื่อใช้เป็นแนวทางในการพัฒนาองค์การบริหารส่วนตำบลในเตา และเป็นแนวทางในการจัดทำงบประมาณ ต่อไป

จึงประกาศให้ทราบโดยทั่วกัน

ประกาศ ณ วันที่ ๑๕ เดือน มิถุนายน พ.ศ. ๒๕๖๒

(นายบุญธรรม กี่สั้น)

นายกองค์การบริหารส่วนตำบลในเตา

คำนำ

ด้วยระเบียบกระทรวงมหาดไทยว่าด้วยการจัดทำแผนพัฒนาขององค์กรปกครองส่วนท้องถิ่น พ.ศ.๒๕๔๘ แก้ไขเพิ่มเติมถึง (ฉบับที่ ๓) พ.ศ.๒๕๖๑ ประกอบกับหนังสือด่วนที่สุด ที่มท.๐๘๑๐.๓/ว๒๙๓๑ ลงวันที่ ๑๕ พฤษภาคม ๒๕๖๒ เรื่องซักซ้อมแนวทางการทบทวนแผนพัฒนาท้องถิ่น (พ.ศ.๒๕๖๑-๒๕๖๕) ขององค์กรปกครองส่วนท้องถิ่น กำหนดระยะเวลาแผนพัฒนาท้องถิ่นเป็นระยะเวลา ๕ ปี เพื่อให้มีความสอดคล้องและเชื่อมโยงกับแผนพัฒนาจังหวัด แผนพัฒนากลุ่มจังหวัด รวมทั้งแผนปฏิบัติราชการประจำปีจังหวัด แผนปฏิบัติการประจำปีกลุ่มจังหวัด ตลอดจนสามารถ บูรณาการแผนงาน/โครงการ/กิจกรรม และงบประมาณในพื้นที่ได้อย่างมีประสิทธิภาพ อันจะก่อให้เกิดประโยชน์สูงสุดกับประชาชน

องค์การบริหารส่วนตำบลในเตา จึงได้จัดทำแผนพัฒนาท้องถิ่น (พ.ศ.๒๕๖๑-๒๕๖๕) เพื่อกำหนดทิศทางการบริหารท้องถิ่นให้เป็นไปตามวิสัยทัศน์ที่ได้กำหนดไว้

องค์การบริหารส่วนตำบลในเตา หวังเป็นอย่างยิ่งว่าแผนพัฒนาท้องถิ่น(พ.ศ.๒๕๖๑-๒๕๖๕) ฉบับนี้ จะได้ใช้เป็นแนวทางการจัดทำงบประมาณประจำปีและตอบสนองความต้องการของประชาชนในเขตองค์การบริหารส่วนตำบลในเตาอย่างมีประสิทธิภาพต่อไป

(นายบุญธรรม กี่สู่น)

นายกองค์การบริหารส่วนตำบลในเตา

สารบัญ

	หน้า
คำนำ	
ส่วนที่ ๑	
สภาพทั่วไปและข้อมูลพื้นฐาน	
สภาพทั่วไปและข้อมูลพื้นฐาน	๑
๑. ด้านกายภาพ	๑
๒. ด้านการเมือง/การปกครอง	๘
๓. ประชากร	๙
๔. สภาพทางสังคม	๑๐
๕. ระบบบริการพื้นฐาน	๑๘
๖. ระบบเศรษฐกิจ	๒๐
๗. ศาสนา ประเพณี วัฒนธรรม	๒๒
๘. ทรัพยากรธรรมชาติ	๒๖
ส่วนที่ ๒	
ยุทธศาสตร์การพัฒนากองค์กรปกครองส่วนท้องถิ่น	
๑.ความสัมพันธ์ระหว่างแผนพัฒนาระดับมหภาค	๒๙
๑.๑ แผนยุทธศาสตร์ชาติ ๒๐ ปี	๒๙
๑.๒ แผนพัฒนาเศรษฐกิจและสังคมแห่งชาติ ฉบับที่ ๑๒	๓๔
๑.๓ แผนพัฒนาภาค/แผนพัฒนากลุ่มจังหวัด/แผนพัฒนากลุ่มจังหวัด	๓๖
๑.๔ ยุทธศาสตร์การพัฒนากองค์กรปกครองส่วนท้องถิ่นในเขตจังหวัด	๓๘
๒.ยุทธศาสตร์ขององค์การบริหารส่วนตำบลในเตา	๔๐
๒.๑ วิสัยทัศน์	๔๐
๒.๒ ยุทธศาสตร์ขององค์การบริหารส่วนตำบลในเตา	๔๐
๒.๓ เป้าประสงค์	๔๑
๒.๔ ตัวชี้วัด	๔๒
๒.๕ ค่าเป้าหมาย	๔๓
๒.๖ กลยุทธ์	๔๓
๒.๗ จุดยืนทางยุทธศาสตร์	๔๔
๒.๘ ความเชื่อมโยงของยุทธศาสตร์	๔๔
๓.การวิเคราะห์เพื่อพัฒนาท้องถิ่น	๕๒
๓.๑ การวิเคราะห์กรอบการจัดทำยุทธศาสตร์ขององค์การบริหารส่วนตำบลในเตา	๕๒
๓.๒ การประเมินสถานการณ์สภาพแวดล้อมภายนอกที่เกี่ยวข้อง	๕๘

ส่วนที่ ๓	การนำแผนพัฒนาท้องถิ่นไปสู่การปฏิบัติ	๖๕
	๑.ยุทธศาสตร์การพัฒนาและแผนงาน	๖๕
	๒.บัญชีโครงการพัฒนาท้องถิ่น	
	๒.๑ บัญชีสรุปโครงการพัฒนา (ผ.๐๑)	๖๖
	๒.๒ รายละเอียดโครงการพัฒนา (ผ.๐๒)	๗๑
	- ยุทธศาสตร์การพัฒนาด้านโครงสร้างพื้นฐาน	๗๑
	- ยุทธศาสตร์การพัฒนาด้านการศึกษา ศาสนาและวัฒนธรรม	๑๐๒
	- ยุทธศาสตร์การพัฒนาคุณภาพชีวิตและสังคม	๑๑๐
	- ยุทธศาสตร์การพัฒนาเศรษฐกิจและการท่องเที่ยว	๑๒๓
	- ยุทธศาสตร์การพัฒนาด้านสิ่งแวดล้อมและจัดการทรัพยากรธรรมชาติ	๑๒๕
	- ยุทธศาสตร์พัฒนาการเมืองและการบริหาร	๑๒๘
	- รายละเอียดโครงการพัฒนา (ผ.๐๒/๑)	๑๓๔
	- บัญชีครุภัณฑ์ (ผ.๐๓)	๑๓๘
ส่วนที่ ๔	การติดตามและประเมินผล	
	๔.๑ การติดตามและประเมินผลยุทธศาสตร์	๑๔๒
	๔.๒ การติดตามและประเมินผลโครงการ	๑๔๘
	๔.๓ สรุปผลการพัฒนาท้องถิ่น	๑๕๔
	๔.๔ ข้อเสนอแนะในการจัดทำแผนพัฒนาท้องถิ่นในอนาคต	๑๗๘
	๔.๔.๑ ผลกระทบนำไปสู่ออนาคต	๑๗๘
	๔.๔.๒ ข้อเสนอแนะ ข้อเสนอแนะ ผลจากการพัฒนา	๑๗๘

คำนำ

ด้วยระเบียบกระทรวงมหาดไทยว่าด้วยการจัดทำแผนพัฒนาขององค์กรปกครองส่วนท้องถิ่น พ.ศ.๒๕๔๘ แก้ไขเพิ่มเติมถึง (ฉบับที่ ๓) พ.ศ.๒๕๖๑ ประกอบกับหนังสือด่วนที่สุด ที่มท.๐๘๑๐.๓/ว๒๙๓๑ ลงวันที่ ๑๕ พฤษภาคม ๒๕๖๒ เรื่องซักซ้อมแนวทางการทบทวนแผนพัฒนาท้องถิ่น (พ.ศ.๒๕๖๑-๒๕๖๕) ขององค์กรปกครองส่วนท้องถิ่น กำหนดระยะเวลาแผนพัฒนาท้องถิ่นเป็นระยะเวลา ๕ ปี เพื่อให้มีความสอดคล้องและเชื่อมโยงกับแผนพัฒนาจังหวัด แผนพัฒนากลุ่มจังหวัด รวมทั้งแผนปฏิบัติราชการประจำปีจังหวัด แผนปฏิบัติการประจำปีกลุ่มจังหวัด ตลอดจนสามารถ บูรณาการแผนงาน/โครงการ/กิจกรรม และงบประมาณในพื้นที่ได้อย่างมีประสิทธิภาพ อันจะก่อให้เกิดประโยชน์สูงสุดกับประชาชน

องค์การบริหารส่วนตำบลในเตา จึงได้จัดทำแผนพัฒนาท้องถิ่น (พ.ศ.๒๕๖๑-๒๕๖๕) เพื่อกำหนดทิศทางการบริหารท้องถิ่นให้เป็นไปตามวิสัยทัศน์ที่ได้กำหนดไว้

องค์การบริหารส่วนตำบลในเตา หวังเป็นอย่างยิ่งว่าแผนพัฒนาท้องถิ่น(พ.ศ.๒๕๖๑-๒๕๖๕) ฉบับนี้ จะได้ใช้เป็นแนวทางการจัดทำงบประมาณประจำปีและตอบสนองความต้องการของประชาชนในเขตองค์การบริหารส่วนตำบลในเตาอย่างมีประสิทธิภาพต่อไป

(นายบุญธรรม กี่สู่น)

นายกองค์การบริหารส่วนตำบลในเตา

สารบัญ

	หน้า
คำนำ	
ส่วนที่ ๑	
สภาพทั่วไปและข้อมูลพื้นฐาน	
สภาพทั่วไปและข้อมูลพื้นฐาน	๑
๑. ด้านกายภาพ	๑
๒. ด้านการเมือง/การปกครอง	๘
๓. ประชากร	๙
๔. สภาพทางสังคม	๑๐
๕. ระบบบริการพื้นฐาน	๑๘
๖. ระบบเศรษฐกิจ	๒๐
๗. ศาสนา ประเพณี วัฒนธรรม	๒๒
๘. ทรัพยากรธรรมชาติ	๒๖
ส่วนที่ ๒	
ยุทธศาสตร์การพัฒนากองค์กรปกครองส่วนท้องถิ่น	
๑.ความสัมพันธ์ระหว่างแผนพัฒนาระดับมหภาค	๒๙
๑.๑ แผนยุทธศาสตร์ชาติ ๒๐ ปี	๒๙
๑.๒ แผนพัฒนาเศรษฐกิจและสังคมแห่งชาติ ฉบับที่ ๑๒	๓๔
๑.๓ แผนพัฒนาภาค/แผนพัฒนากลุ่มจังหวัด/แผนพัฒนากลุ่มจังหวัด	๓๖
๑.๔ ยุทธศาสตร์การพัฒนากองค์กรปกครองส่วนท้องถิ่นในเขตจังหวัด	๓๘
๒.ยุทธศาสตร์ขององค์การบริหารส่วนตำบลในเตา	๔๐
๒.๑ วิสัยทัศน์	๔๐
๒.๒ ยุทธศาสตร์ขององค์การบริหารส่วนตำบลในเตา	๔๐
๒.๓ เป้าประสงค์	๔๑
๒.๔ ตัวชี้วัด	๔๒
๒.๕ ค่าเป้าหมาย	๔๓
๒.๖ กลยุทธ์	๔๓
๒.๗ จุดยืนทางยุทธศาสตร์	๔๔
๒.๘ ความเชื่อมโยงของยุทธศาสตร์	๔๔
๓.การวิเคราะห์เพื่อพัฒนาท้องถิ่น	๕๒
๓.๑ การวิเคราะห์กรอบการจัดทำยุทธศาสตร์ขององค์การบริหารส่วนตำบลในเตา	๕๒
๓.๒ การประเมินสถานการณ์สภาพแวดล้อมภายนอกที่เกี่ยวข้อง	๕๘

ส่วนที่ ๓	การนำแผนพัฒนาท้องถิ่นไปสู่การปฏิบัติ	๖๕
	๑.ยุทธศาสตร์การพัฒนาและแผนงาน	๖๕
	๒.บัญชีโครงการพัฒนาท้องถิ่น	
	๒.๑ บัญชีสรุปโครงการพัฒนา (ผ.๐๑)	๖๖
	๒.๒ รายละเอียดโครงการพัฒนา (ผ.๐๒)	๗๑
	- ยุทธศาสตร์การพัฒนาด้านโครงสร้างพื้นฐาน	๗๑
	- ยุทธศาสตร์การพัฒนาด้านการศึกษา ศาสนาและวัฒนธรรม	๑๐๒
	- ยุทธศาสตร์การพัฒนาคุณภาพชีวิตและสังคม	๑๑๐
	- ยุทธศาสตร์การพัฒนาเศรษฐกิจและการท่องเที่ยว	๑๒๓
	- ยุทธศาสตร์การพัฒนาด้านสิ่งแวดล้อมและจัดการทรัพยากรธรรมชาติ	๑๒๕
	- ยุทธศาสตร์พัฒนาการเมืองและการบริหาร	๑๒๘
	- รายละเอียดโครงการพัฒนา (ผ.๐๒/๑)	๑๓๔
	- บัญชีครุภัณฑ์ (ผ.๐๓)	๑๓๘
ส่วนที่ ๔	การติดตามและประเมินผล	
	๔.๑ การติดตามและประเมินผลยุทธศาสตร์	๑๔๒
	๔.๒ การติดตามและประเมินผลโครงการ	๑๔๘
	๔.๓ สรุปผลการพัฒนาท้องถิ่น	๑๕๔
	๔.๔ ข้อเสนอแนะในการจัดทำแผนพัฒนาท้องถิ่นในอนาคต	๑๗๘
	๔.๔.๑ ผลกระทบนำไปสู่อาคต	๑๗๘
	๔.๔.๒ ข้อเสนอแนะ ข้อเสนอแนะ ผลจากการพัฒนา	๑๗๘

แผนพัฒนาท้องถิ่น
(พ.ศ.๒๕๖๑ - ๒๕๖๕)
ขององค์การบริหารส่วนตำบลในเตา อำเภอห้วยยอด จังหวัดตรัง

ส่วนที่ ๑ สภาพทั่วไปและข้อมูลพื้นฐาน

๑. ด้านกายภาพ

๑.๑ ที่ตั้ง

องค์การบริหารส่วนตำบลในเตา ตั้งอยู่เลขที่ ๑๗๒ หมู่ที่ ๑ ตำบลในเตา อำเภอห้วยยอด จังหวัดตรัง ห่างจากที่ว่าการอำเภอห้วยยอดไปทางทิศตะวันออกเฉียงเหนือ ระยะทางประมาณ ๒๓ กิโลเมตร

มีอาณาเขตติดต่อ ดังนี้

ทิศเหนือ ติดต่อกับตำบลน้ำตก อำเภอทุ่งสง และตำบลวังอ่าง อำเภอชะอวด

จังหวัดนครศรีธรรมราช และตำบลเขาไพร อำเภอรษฎา จังหวัดตรัง

ทิศใต้ ติดต่อกับตำบลเขาปูน และตำบลท่าจิว อำเภอห้วยยอด จังหวัดตรัง

ทิศตะวันออก ติดต่อกับตำบลวังอ่าง อำเภอชะอวด จังหวัดนครศรีธรรมราช และตำบลลานข่อย

อำเภอป่าพะยอม จังหวัดพัทลุง

ทิศตะวันตก ติดต่อกับตำบลท่าจิว อำเภอห้วยยอด และตำบลหนองปรือ อำเภอรษฎา จังหวัดตรัง

ตำบลในเตา มีพื้นที่ทั้งหมด ๒๔,๕๓๘ ไร่ หรือประมาณ ๓๙.๒๖๑ ตารางกิโลเมตร
มีหมู่บ้านทั้งหมด ๔ หมู่บ้าน ดังนี้

หมู่ที่ ๑ ➤ บ้านหน้าวัด

หมู่ที่ ๒ ➤ บ้านเขาหล่อม

หมู่ที่ ๓ ➤ บ้านไร่เหนือ

หมู่ที่ ๔ ➤ บ้านนอก

แผนที่หมู่ที่ ๑ บ้านหน้าวัด

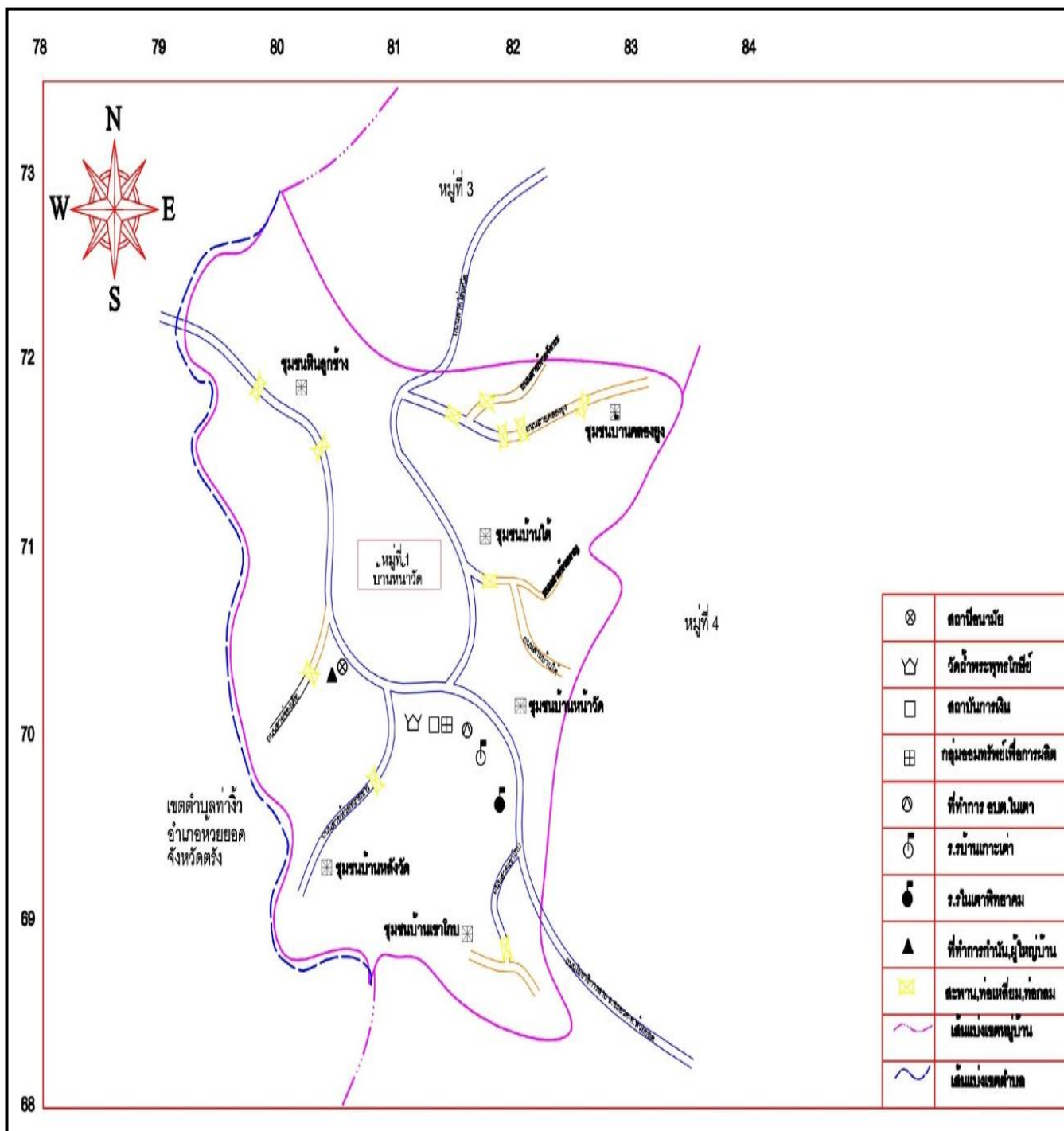

แผนที่หมู่ที่ ๒ บ้านเขาหล่อม

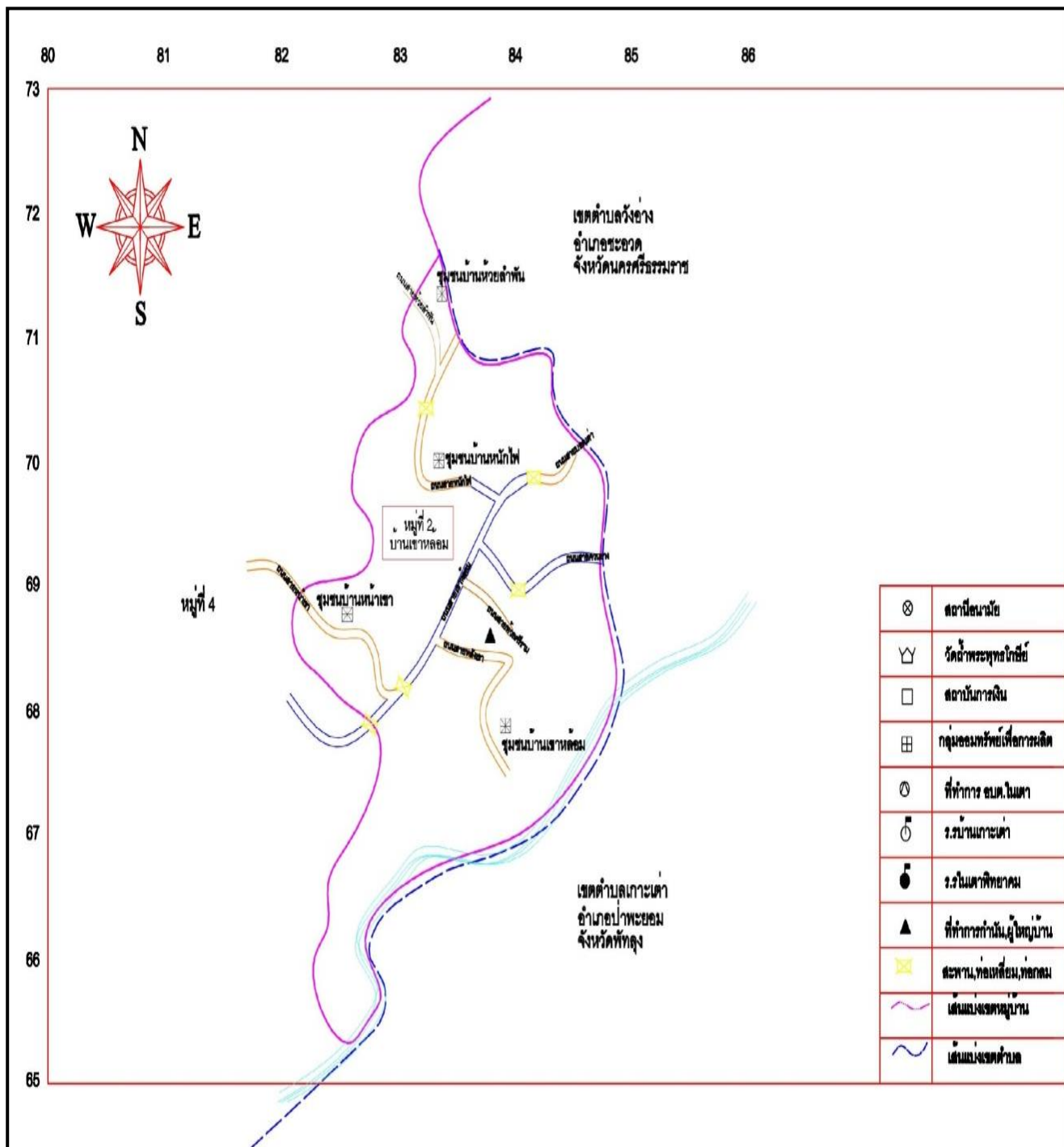

แผนที่หมู่ที่ ๓ บ้านไร่เหนือ

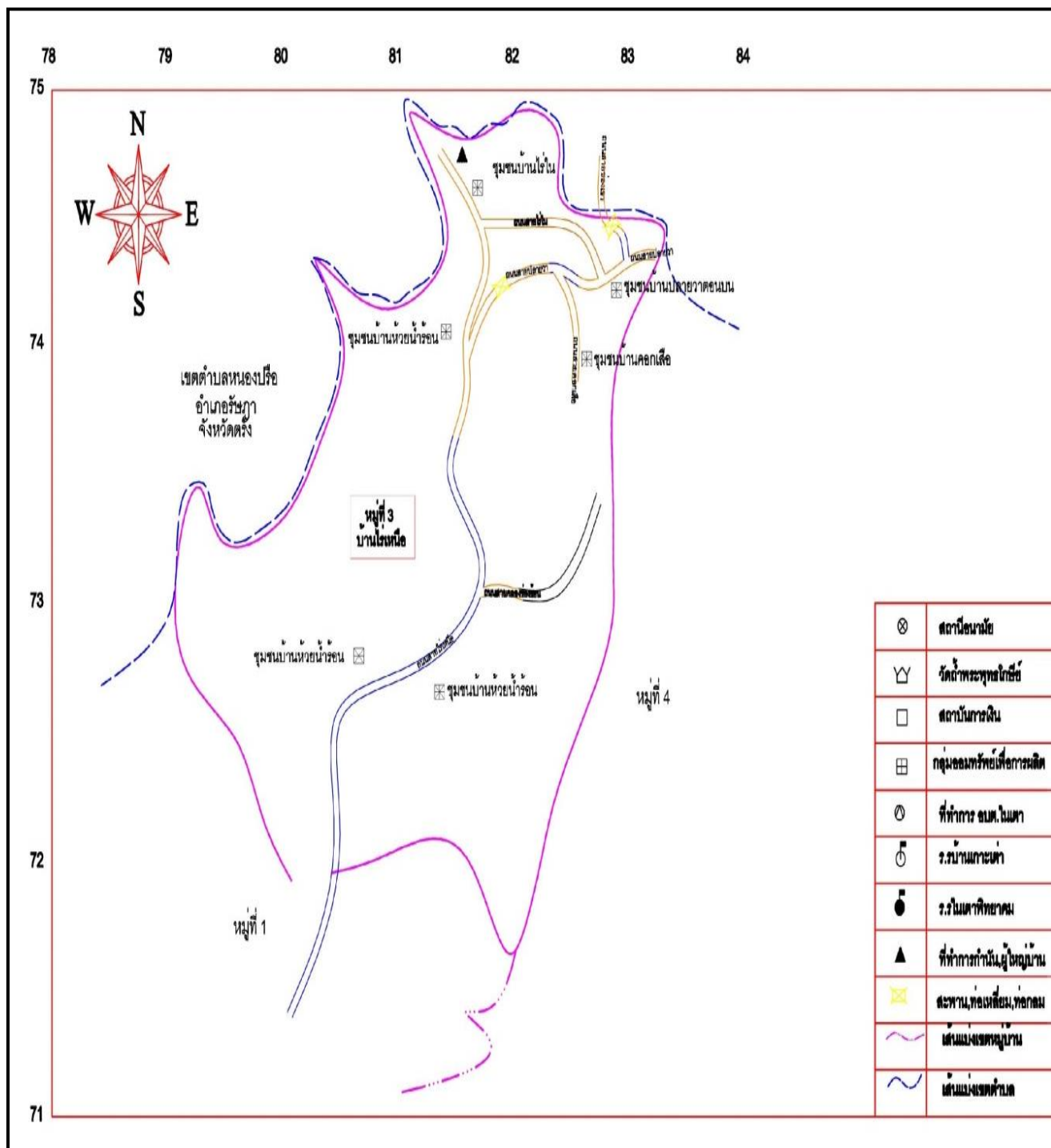

แผนที่หมู่ที่ ๔ บ้านนอก

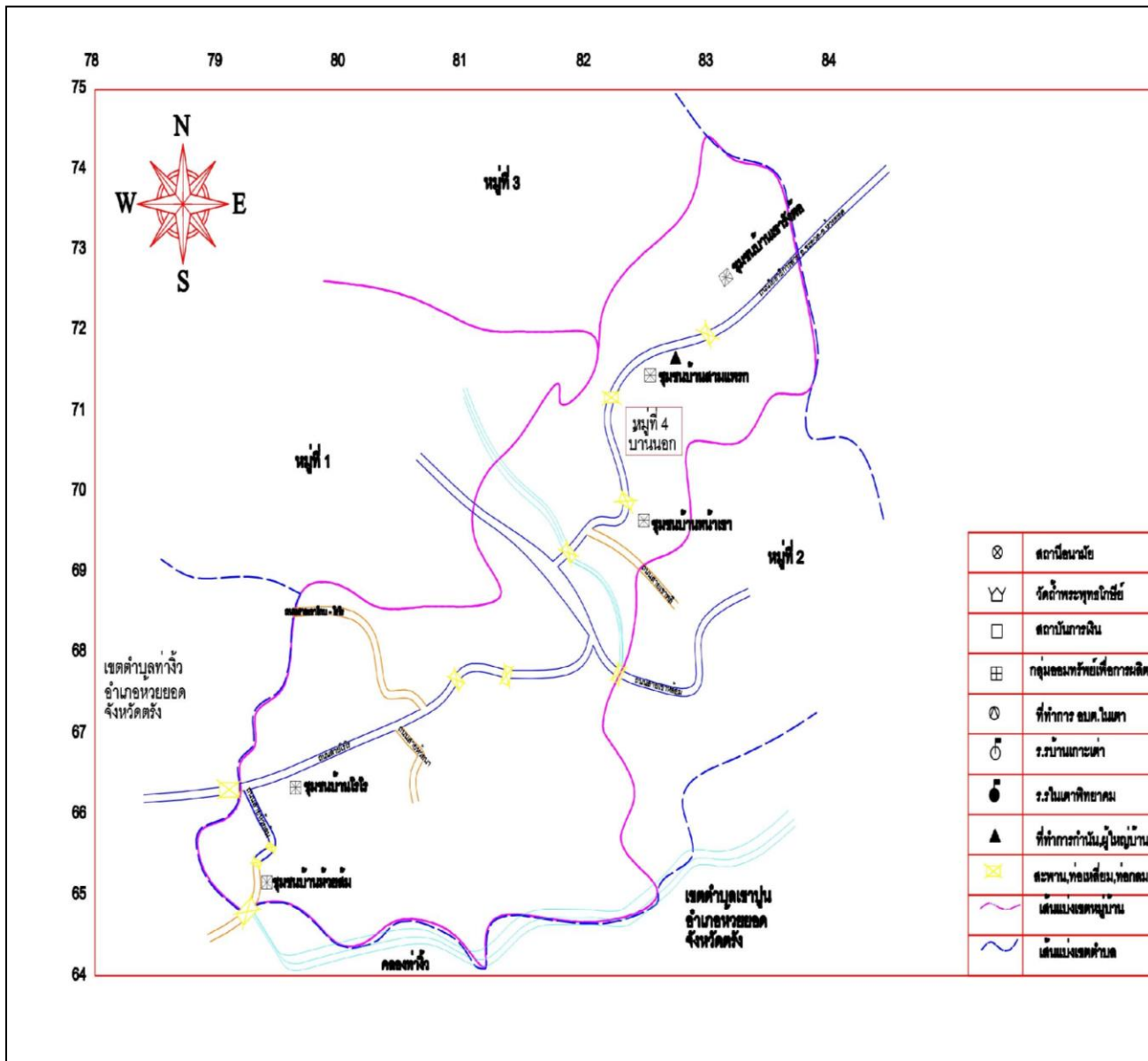

แผนที่ตำบลในตา (Subdistrict map)

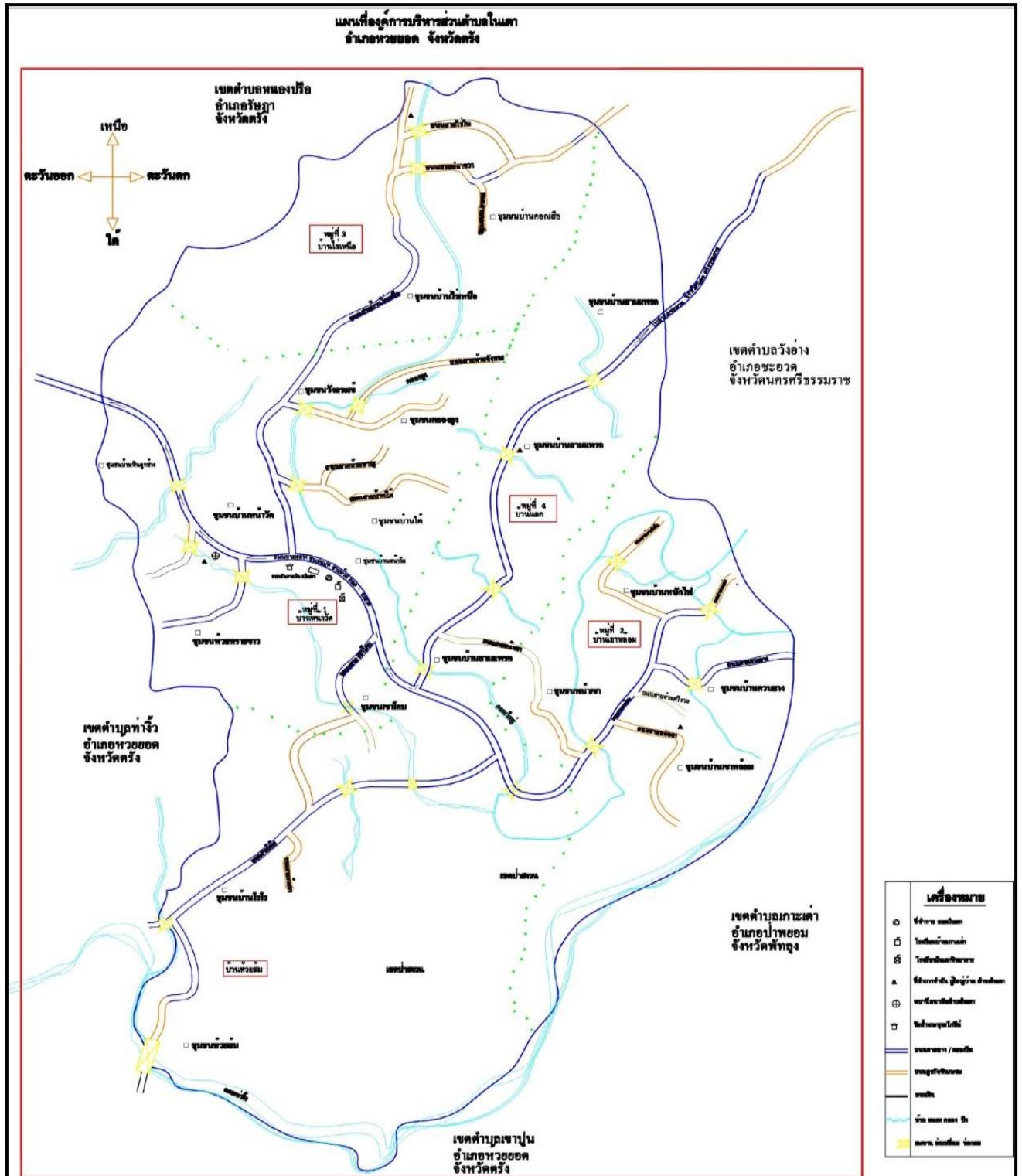

๑.๒ ลักษณะภูมิประเทศ

ลักษณะภูมิประเทศของตำบลในเตา มีลักษณะพื้นที่เป็นที่ราบสูงระหว่างหุบเขาในเทือกเขาบรรทัด และมีบางส่วนมีลักษณะเป็นที่ราบลุ่ม มีแหล่งน้ำตามธรรมชาติหลายสาย มีความอุดมสมบูรณ์ ทรัพยากรแหล่งน้ำที่สำคัญที่เป็นแหล่งต้นน้ำ ที่ไหลลงสู่ฝั่งจังหวัดพัทลุง และฝั่งจังหวัดตรัง ลักษณะทางน้ำของตำบลในเตา มีลักษณะแบบกึ่งไม้ มีทิศทางการไหลจากทิศเหนือไปทางทิศใต้ เส้นทางน้ำของพื้นที่ตำบลในเตา เช่น ประกอบด้วย คลองวังจระเข้ ห้วยจังกระ ห้วยหิน คลองร้อน คลองท่าจิว

และในท้องที่ตำบลในเตามีเทือกเขาที่ซับซ้อนหลายเทือกเขา เช่น เขาในร้อน (เขาสูง) เขาโจร เขาโกบ เขาหล่อม มีแนวเขตป่าไม้เขตป่าสงวนแห่งชาติ และอุทยานแห่งชาติแห่งชาติเขาปู่เขาเย่า ครอบคลุมอยู่เกือบทุกส่วนของตำบล

๑.๓ ลักษณะภูมิอากาศ

ลักษณะภูมิอากาศมีสภาพอากาศแบบร้อนชื้นอยู่ภายใต้อิทธิพลของลมมรสุมที่พัดเป็นประจำ ๒ ชนิด คือ ลมมรสุมตะวันตกเฉียงใต้ ช่วงกลางเดือนพฤษภาคมถึงกลางเดือนตุลาคม และลมมรสุมตะวันออกเฉียงเหนือตั้งแต่กลางเดือนตุลาคมถึงกลางเดือนพฤษภาคม ฤดูกาล แบ่งเป็น ๒ ฤดู

๑. ฤดูร้อน เริ่มตั้งแต่กลางเดือนกุมภาพันธ์ถึงกลางเดือนพฤษภาคม ซึ่งเป็นช่วงเปลี่ยนฤดูมรสุม หลังจากสิ้นสุดฤดูมรสุม ตะวันออกเฉียงเหนือแล้วอากาศจะเริ่มร้อนและมีอากาศร้อนจัดในเดือนเมษายน แต่ไม่ร้อนมากนัก เนื่องจากอยู่ใกล้ทะเล กระแสลมและไอน้ำจากทะเลทำให้อากาศคลายความร้อนลงไปมาก มีอุณหภูมิเฉลี่ย ๒๗.๙๗ องศาเซลเซียส อุณหภูมิสูงสุด ๔๐.๕ องศาเซลเซียส และอุณหภูมิต่ำสุด ๑๕.๐ องศาเซลเซียส

๒. ฤดูฝน เริ่มตั้งแต่พฤษภาคมถึงกลางเดือนกุมภาพันธ์ เป็นช่วงที่ลมมรสุมตะวันตกเฉียงใต้ ซึ่งเป็นลมร้อนและชื้นมาจากมหาสมุทรอินเดียพัดปกคลุมประเทศไทย ทำให้มีฝนตกทั่วไป และในช่วงฤดูฝนยังมีร่องความกดอากาศต่ำปกคลุมเป็นระยะๆ อีกด้วย จึงทำให้มีฝนตกมาก เดือนที่มีฝนตกมากที่สุด คือเดือนกันยายน

๑.๔ ลักษณะของดิน

ลักษณะของดินโดยทั่วไปเป็นดินร่วนปนทราย ประมาณ ๑๐ % ดินลูกรังประมาณ ๑๕ % ลักษณะดินในพื้นที่เป็นดินเหนียวประมาณ ๗๕ %

๒. ด้านการเมือง/การปกครอง

๒.๑ เขตการปกครอง

เดิมเป็นเขตการปกครองของอำเภอห้วยยอด จังหวัดตรัง ได้ยกฐานะเป็นองค์การบริหารส่วนตำบลในเดาเมื่อ พ.ศ.๒๕๕๐ ตามประกาศกระทรวงมหาดไทย เมื่อวันที่ ๑๖ ธันวาคม พ.ศ.๒๕๓๙ และได้ เปลี่ยนแปลงฐานะจากสภาตำบลเป็นองค์การบริหารส่วนตำบลตามพระราชบัญญัติ พระราชบัญญัติสภาตำบลและองค์การบริหารส่วนตำบล พ.ศ.๒๕๓๗

ประกาศในราชกิจจานุเบกษาฉบับกฤษฎีกา เล่ม ๑๑๓ ตอนพิเศษ ๕๒ ง ลงวันที่ ๒๕ ธันวาคม พ.ศ.๒๕๓๙ มีพื้นที่ ๓๙.๒๖๑ ตารางกิโลเมตร หรือ ๒๔,๕๓๘ ไร่ ระยะห่างจากตัวจังหวัดตรัง ๕๘ กิโลเมตร และห่างจากตัวอำเภอห้วยยอด ๒๓ กิโลเมตร

อาณาเขตขององค์การบริหารส่วนตำบลในเดา

มีอาณาเขตติดต่อ ดังนี้

ทิศเหนือ	ติดต่อกับตำบลในเดา อำเภอทุ่งสง และตำบลวังอ่าง อำเภอชะอวด จังหวัดนครศรีธรรมราช และตำบลเขาไพร อำเภอรังษภา จังหวัดตรัง
ทิศใต้	ติดต่อกับตำบลเขาปูน และตำบลท่าจีว อำเภอห้วยยอด จังหวัดตรัง
ทิศตะวันออก	ติดต่อกับตำบลวังอ่าง อำเภอชะอวด จังหวัดนครศรีธรรมราช และตำบลลานข่อย อำเภอป่าพะยอม จังหวัดพัทลุง
ทิศตะวันตก	ติดต่อกับตำบลท่าจีว อำเภอห้วยยอด และตำบลหนองปรือ อำเภอรังษภา จังหวัดตรัง

องค์การบริหารส่วนตำบลในเดา แบ่งเขตการปกครองดังนี้

- หมู่บ้านที่ ๑ บ้านหน้าวัด (หมู่ที่ ๑)
- หมู่บ้านที่ ๒ บ้านเขาหล่อม (หมู่ที่ ๒)
- หมู่บ้านที่ ๓ บ้านไร่เหนือ (หมู่ที่ ๓)
- หมู่บ้านที่ ๔ บ้านนอก (หมู่ที่ ๔)

๒.๒ การเลือกตั้ง

องค์การบริหารส่วนตำบลในเดาได้แบ่งเขตการเลือกตั้งนายกองค์การบริหารส่วนตำบลในเดา ทั้งเขตองค์การบริหารส่วนตำบล เป็น ๔ เขตเลือกตั้ง สมาชิกสภาองค์การบริหารส่วนตำบลออกเป็น ๔ เขตตามเขตการปกครอง

- หมู่ที่ ๑ บ้านหน้าวัด
- หมู่ที่ ๒ บ้านเขาหล่อม
- หมู่ที่ ๓ บ้านไร่เหนือ
- หมู่ที่ ๔ บ้านนอก

ประชาชนในเขตองค์การบริหารส่วนตำบลในเดาส่วนใหญ่ร่วมกิจกรรมทางการเมืองเสมอมาและประชาชนในเขตองค์การบริหารส่วนตำบลในเดา ยังมีส่วนร่วมในการบริหารงาน การช่วยเหลืองานองค์การบริหารส่วนตำบล เสนอแนะในกิจกรรมขององค์การบริหารส่วนตำบลในการดำเนินงานต่างๆ เช่น การประชุมประชาคมในการจัดทำแผนพัฒนาองค์การบริหารส่วนตำบลในเดา ประชุมประชาคมแก้ไขปัญหาต่างๆ และเสนอแนะ โครงการต่างๆที่จะพัฒนาองค์การบริหารส่วนตำบลในเดา

จำนวนผู้มีสิทธิเลือกตั้ง (ข้อมูลเมื่อวันที่ ๒๐ ตุลาคม พ.ศ.๒๕๕๖)

- จำนวนผู้มีสิทธิเลือกตั้งนายกองค์การบริหารส่วนตำบลจำนวน ๒,๑๒๐ คน
- จำนวนผู้มีสิทธิเลือกตั้งสมาชิกสภาองค์การบริหารส่วนตำบล ๒,๑๑๗ คน

จำนวนผู้มาใช้สิทธิเลือกตั้ง ครั้งล่าสุด (พ.ศ.๒๕๕๖)

-จำนวนผู้มาใช้สิทธิเลือกตั้งนายกองค์การบริหารส่วนตำบลจำนวน ๑,๘๖๘ คน จากผู้มีสิทธิเลือกตั้ง ๒,๑๒๐ คน คิดเป็นร้อยละ ๘๘.๑๑

-จำนวนผู้มาใช้สิทธิเลือกตั้งสมาชิกสภาองค์การบริหารส่วนตำบล ๑,๘๖๕ คน จากผู้มีสิทธิเลือกตั้ง ๒,๑๑๗ คน คิดเป็นร้อยละ ๘๘.๑๐

ปัจจุบันนายกองค์การบริหารส่วนตำบลในเตาและสมาชิกสภาองค์การบริหารส่วนตำบลในเตา มาจากการเลือกตั้งในปี พ.ศ.๒๕๕๖ และปัจจุบันยังคงดำรงตำแหน่ง

๓.ประชากร

๓.๑ ข้อมูลเกี่ยวกับจำนวนประชากร

ตารางแสดงจำนวนประชากร ประจำปี พ.ศ.๒๕๕๙-๒๕๖๑ ทั้งตำบล

ปี พ.ศ.	ประชากรชาย	ประชากรหญิง	รวมประชากร	จำนวนครัวเรือน
๒๕๕๙	๑,๕๔๓	๑,๕๒๗	๓,๐๗๐	๑,๐๕๐
๒๕๖๐	๑,๕๒๙	๑,๕๔๔	๓,๐๗๓	๑,๐๕๙
๒๕๖๑	๑,๕๒๕	๑,๕๒๘	๓,๐๕๓	๑,๐๖๘

จำนวนประชากรเปรียบเทียบย้อนหลัง ๓ ปี พ.ศ.๒๕๕๙ - ๒๕๖๑

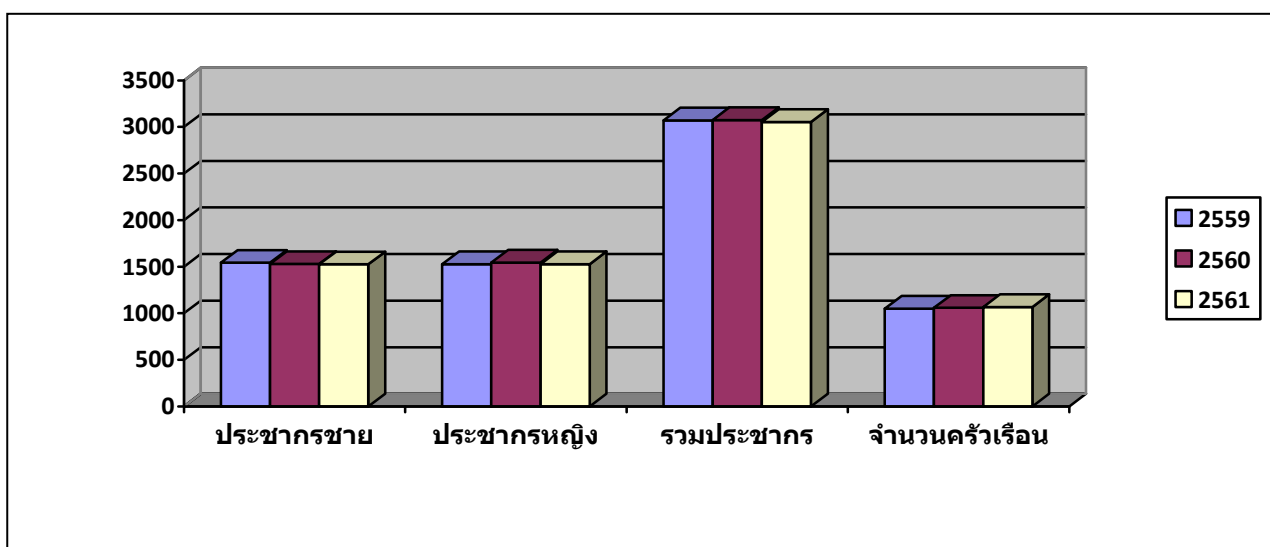

๓.๒ ช่วงอายุและจำนวนประชากร
- ตารางจำนวนประชากร

หมู่ที่	ชื่อหมู่บ้าน	ประชากร			จำนวนครัวเรือน
		ชาย	หญิง	รวม	
๑	บ้านหน้าวัด	๔๖๒	๔๖๑	๙๒๓	๓๖๑
๒	บ้านเขาหล่อม	๒๙๑	๒๙๙	๕๙๐	๑๙๙
๓	บ้านไร่เหนือ	๓๕๘	๓๖๓	๗๒๑	๒๔๒
๔	บ้านนอก	๔๑๔	๔๐๕	๘๑๙	๒๖๖

- ตารางช่วงอายุประชากร

ประชากร	ประชากรชาย	ประชากรหญิง	รวมประชากร
เยาวชนอายุต่ำกว่า ๑๘ ปี	๔๑๖	๓๙๙	๘๑๕
อายุ ๑๘ - ๖๐ ปี	๑๐๐๕	๙๗๓	๑,๙๗๘
อายุมากกว่า ๖๐ ปี	๑๑๕	๑๕๓	๒๖๘
รวมทั้งสิ้น	๑,๕๓๖	๑,๕๒๕	๓,๐๖๑

๔. สภาพทางสังคม

๔.๑ การศึกษา

- สถานศึกษาที่อยู่ในสังกัดองค์การบริหารส่วนตำบลในเตา

- ระดับอนุบาล จำนวน ๑ แห่งตั้งอยู่ ๒๕๑ หมู่ที่ ๑ ตำบลในเตา อำเภอห้วยยอด จังหวัดตรัง ได้จัดตั้งขึ้นเมื่อวันที่ ๑ มีนาคม ๒๕๓๙ ในปี ๒๕๔๕ กรมพัฒนาชุมชนได้ถ่ายโอนศูนย์พัฒนาเด็กเล็กให้อยู่ในความดูแลรับผิดชอบขององค์การบริหารส่วนตำบลในเตา และเปลี่ยนชื่อศูนย์พัฒนาเด็กเล็กจากเดิมศูนย์พัฒนาเด็กเล็กบ้านหน้าวัดมาเป็นศูนย์พัฒนาเด็กเล็กตำบลในเตา

๑) ข้อมูลนักเรียนของศูนย์พัฒนาเด็กเล็กตำบลในเตา

ระดับชั้น	จำนวน		รวม
	ชาย	หญิง	
เตรียมอนุบาล	๒	๒	๔
อนุบาล ๑	๒๒	๒๐	๔๒
อนุบาล ๒	๑๒	๗	๑๙
อนุบาล ๓	๒๑	๑๓	๓๔
	๕๗	๔๒	๙๙

๒) จำนวนครูและบุคลากรของศูนย์พัฒนาเด็กเล็กตำบลในเตา

ที่	ชื่อ-สกุล	อายุ	อายุราชการ	ตำแหน่ง/ วิทยฐานะ	วุฒิ	วิชาเอก	สอนวิชา/ชั้น
๑	น.ส.มลทิญา จันทร์พุ่ม	๓๘	๔ ปี ๕ เดือน	ครู(ค.ศ.๑)	ป.ตรี	การศึกษาปฐมวัย	อนุบาล ๒
๒	นางอรัญญา หนูवाद	๔๓	-	ผู้ดูแลเด็ก	ป.ตรี	การศึกษาปฐมวัย	เตรียมอนุบาล
๓	นางสุนันทา อธิฐเขตต์	๔๑	๓ ปี ๑๐ เดือน	ครู(ค.ศ.๑)	ป.ตรี	การศึกษาปฐมวัย	อนุบาล ๑/๒
๔	นางนุชนารถ โรวัฒน์	๓๖	-	ผู้ดูแลเด็ก	ป.ตรี	การศึกษาปฐมวัย	อนุบาล ๑/๑
๕	นางจุฑารัตน์ ขวัญแก้ว	๓๒	-	ผู้ดูแลเด็ก	ป.ตรี	ศิลปศาสตบัณฑิต (สื่อสารมวลชน)	เตรียมอนุบาล
๖	น.ส.สุจิน นาคแท้	๔๐	๔ ปี ๕ เดือน	ครู(ค.ศ.๑)	ป.ตรี/โท	การศึกษาปฐมวัย บริหารการศึกษา	อนุบาล ๓
๗	น.ส.วารินทร์ ศรีแก้ว	๓๗	-	ผู้ดูแลเด็ก	ป.ตรี	การศึกษาปฐมวัย	อนุบาล ๒
๘	นางพัชรินทร์ อินทร์ทอง	๔๙	ปี ๕ เดือน	ครูผู้ดูแลเด็ก (ครูผู้ช่วย)	ป.โท	ครุศาสตร์บริหาร มหาบัณฑิต(การ การศึกษา)	อนุบาล ๓

- สถานที่ศึกษาที่อยู่ในสังกัด สพฐ.ในพื้นที่ องค์การบริหารส่วนตำบลในเตา

- ระดับก่อนประถมศึกษาและประถมศึกษา

โรงเรียนประถมศึกษา ๑ แห่ง ได้แก่ โรงเรียนบ้านเกาะเต่า

ตั้งอยู่เลขที่ ๒๔๙ หมู่ที่ ๑ ตำบลในเตา อำเภอห้วยยอด จังหวัดตรังโรงเรียนบ้านเกาะเต่า เป็นโรงเรียนในสังกัดสำนักงานเขตพื้นที่การศึกษาตรังเขต ๒ ตั้งอยู่ทางทิศตะวันออก สำนักงานเป็นโรงเรียนประถมศึกษาโรงเรียนเดียวในเขตตำบลในเตา



- ข้อมูลด้านอาคารสถานที่

๑.อาคารเรียนและอาคารประกอบ ๑๑ หลัง

๒.จำนวนห้องเรียนทั้งหมด ๘ ห้องเรียน

ช่วงชั้น/ปีที่	จำนวนห้องเรียน
ชั้นอนุบาล	๑
ชั้นประถมศึกษาปีที่ ๑	๑
ชั้นประถมศึกษาปีที่ ๒	๒
ชั้นประถมศึกษาปีที่ ๓	๑
ชั้นประถมศึกษาปีที่ ๔	๑
ชั้นประถมศึกษาปีที่ ๕	๑
ชั้นประถมศึกษาปีที่ ๖	๑
รวมทั้งหมด	๘

- ทำเนียบผู้บริหารโรงเรียนไทยรัฐวิทยา ๑๐๒ (บ้านเกาะเต่า)

ทำเนียบผู้บริหารโรงเรียนไทยรัฐวิทยา ๑๐๒ (บ้านเกาะเต่า)			
ที่	ชื่อ - สกุล	ตำแหน่ง	ปี พ.ศ.
๑.	นายสมมารด ผดุงอรุณ	ผู้อำนวยการโรงเรียน	๒๕๕๒ - ๒๕๕๕
๒.	นายพิสิทธิ์ ช่วยรักษา	ผู้อำนวยการโรงเรียน	๒๕๕๖ - ๒๕๕๗
๓.	นายธนนนท์ ลดารัตน์	ผู้อำนวยการโรงเรียน	๒๕๕๗- ๒๖๖๑
๔.	นายพงศ์ชิตพล คงรอด	ผู้อำนวยการโรงเรียน	๒๕๖๒-ปัจจุบัน
ทำเนียบคณะกรรมการสถานศึกษา			
ที่	ชื่อ - สกุล	ตำแหน่ง	ตำแหน่ง
๑.	นายสิทธิชัย จันทร์คง	ผู้ทรงคุณวุฒิ	ประธานกรรมการ
๒.	นางสมจิตร ดั่งรวง	ผู้แทนผู้ปกครอง	กรรมการ
๓.	นางสาวอุไรวรรณ จันทร์คล้าย	ผู้แทนครู	กรรมการ
๔.	นายปัญญาวุฒิ จิตอักษร	ผู้แทนองค์กรชุมชน	กรรมการ
๕.	นายอรุณ ลอยลิบ	ผู้แทนองค์กรปกครองส่วนท้องถิ่น	กรรมการ
๖.	นางจันทรีทร อิชูเขตต์	ผู้แทนศิษย์เก่า	กรรมการ
๗.	พระครูรัตนสิกขการ	ผู้แทนพระภิกษุสงฆ์	กรรมการ
๘.	นายสุเรนทร์ ส่งแสง	ผู้ทรงคุณวุฒิ	กรรมการ
๙.	นางสาวอุไรวรรณ จันทร์คล้าย	รักษาการในตำแหน่งผู้อำนวยการ โรงเรียนไทยรัฐวิทยา๑๐๒(บ้านเกาะ เต่า)	กรรมการและ เลขานุการ

- ข้อมูลนักเรียน

ปัจจุบันโรงเรียนมีข้อมูลเกี่ยวกับจำนวนนักเรียน (ข้อมูล ณ วันที่ ๒๕ กรกฎาคม ๒๕๖๑) ดังนี้

ระดับชั้น	จำนวนห้องเรียน	จำนวนนักเรียน		รวม
		ชาย	หญิง	
อนุบาล ๑	-	-	-	-
อนุบาล ๒	-	-	-	-
อนุบาล ๓	๑	๑๐	๑๖	๒๖
ชั้นประถมศึกษาปีที่ ๑	๑	๑๔	๑๑	๒๕
ชั้นประถมศึกษาปีที่ ๒	๒	๒๔	๑๘	๔๒
ชั้นประถมศึกษาปีที่ ๓	๑	๑๕	๑๗	๓๒
ชั้นประถมศึกษาปีที่ ๔	๑	๑๖	๑๑	๒๗
ชั้นประถมศึกษาปีที่ ๕	๑	๑๑	๑๐	๒๑
ชั้นประถมศึกษาปีที่ ๖	๑	๑๗	๑๑	๒๘
รวมทั้งหมด	๘	๑๐๗	๙๔	๒๐๑

- ข้อมูลบุคลากร

ที่	ชื่อ - ชื่อสกุล	อายุ	อายุ ราชการ	ตำแหน่ง/ วิทยฐานะ	วุฒิ	วิชา เอก	สอนวิชา/ชั้น
๑.	นางสมพร พลสุด	๕๖	๓๔	ค.ศ.๓	กศ.บ.	ประถมศึกษา	ป.๓ - ๕
๒.	นางสาวอุไรวรรณ จันทร์คล้าย	๔๐	๑๐	ค.ศ.๒	ศษ.ม.	บริหารการศึกษา	ป.๒ - ๖
๓.	นายศรารุจ จงรักวิทย์	๓๐	๔	ค.ศ.๑	ศศ.บ.	ประถมศึกษา	ป.๓ - ๖
๔.	นางสาวศิริมล สุทธิมี	๒๘	๕	ค.ศ.๑	กศ.บ.	ภาษาไทย	ป.๑
๕.	นางสาวเสาวลักษณ์ จิตเที่ยง	๓๓	๔	ค.ศ.๑	ค.บ.	ศิลปกรรม (นาฏศิลป์และ การแสดง)	ป.๑ - ๖
๖.	นางพิมพ์ไทย เกตุพงษ์พันธุ์	๒๗	๔	ค.ศ.๑	กศ.บ.	ภาษาอังกฤษ	ป.๑ - ๖
๗.	นางสาวอุษา พิกุล	๓๐	๔	ค.ศ.๑	ค.บ.	คณิตศาสตร์	ป.๑,ป.๒,ป.๖
๘.	นางสาวอภิญา อินทนะ	๒๕	๔ เดือน	ครูผู้ช่วย	ค.บ.	ปฐมวัย	อนุบาล
๙.	นางสาวภิรมย์ญา ไชยวรรณ	๔๐	-	เจ้าหน้าที่ ธุรการ	ค.บ.	ธุรกิจศึกษา	-

- ครูอัตราจ้าง

ที่	ชื่อ - ชื่อสกุล	อายุ	ประสบการณ์ การสอน (ปี)	วุฒิ	วิชา เอก	จบประมาณ
๑.	นางสาวเปรมพันธ์ ชูลิทธิ	๓๓	๖	บธ.บ.	การตลาดฯ	โรงเรียน
๒.	นายอาคม อินโหม	๒๗	๑	ค.บ.	พลศึกษา	อบต.ในเตา
๓.	นางสาวรตพร มະນู	๒๗	๒	กศ.บ.	การวัดและการ ประเมินผลทาง การศึกษา	โรงเรียน
๓.	นางสาวสุนิสา พลสุด	๒๙	-	ค.บ.	วิทยาศาสตร์ทั่วไป	โรงเรียน

- นักการภารโรง

ที่	ชื่อ - ชื่อสกุล	อายุ	ประสบการณ์ การทำงาน (ปี)	วุฒิ	วิชา เอก	จบประมาณ
๑.	นายสุชาติ ธรรมประสิทธิ์	๕๑	๑๑	ม.๓	-	สพป.ตรัง ๒

โรงเรียนมัธยมศึกษา

จำนวน ๑ แห่ง ได้แก่ โรงเรียนในเตาพิทยาคม ตั้งอยู่ที่ ๑๕๖ หมู่ที่ ๑ บ้านหน้าวัด ตำบลในเตา อำเภอยะยงต์ จังหวัดตรัง

มีพื้นที่ประมาณ ๓๕ ไร่ เป็นโรงเรียนประจำตำบล จัดอยู่ในประเภทโรงเรียนขนาดเล็ก เป็นโรงเรียนในสังกัดสำนักงานเขตพื้นที่การศึกษาตรังเขต ๒ ตั้งอยู่ทางทิศตะวันออก สำนักงานเป็นโรงเรียนมัธยมศึกษาโรงเรียนเดียวในเขตตำบลในเตาได้ทำการเปิดรับนักเรียนเป็นครั้งแรก จนมาถึงปี พ.ศ. ๒๕๓๖ กระทรวงศึกษาธิการได้ประกาศจัดตั้งโรงเรียน โดยใช้ชื่อว่า โรงเรียนในเตาพิทยาคม เมื่อวันที่ ๑๓ มกราคม พ.ศ. ๒๕๓๖ ปัจจุบันเปิดสอนตั้งแต่ระดับชั้นมัธยมศึกษาปีที่ ๑ ถึง มัธยมศึกษาปีที่ ๖ มีแหล่งไฟฟ้าจากการไฟฟ้าส่วนภูมิภาค ประเภทแหล่งน้ำที่ใช้ในโรงเรียนเป็นแหล่งน้ำบาดาล เขตการปกครอง องค์การบริหารส่วนตำบลในเตา



- ข้อมูลบุคลากรโรงเรียนในเตาพิทยาคม เป็นดังนี้

ที่	ชื่อ-สกุล	วุฒิการศึกษา	วิชาเอก
๑.	นายมนัส พิพัฒน์		
๒.	นายอาทร แย้มบริบูรณ์	กศ.บ ศษ.ม.	สังคมศึกษา บริหารการศึกษา
๓.	นายชุตี สังขศรี	คบ.	อุตสาหกรรมศิลป์
๔.	นางสาคร ยั่งยืน	บธ.บ	การจัดการทั่วไป
๕.	นางรัตนา ตันเจีย	ศศ.บ	ภาษาอังกฤษ
๖.	นางจรรย์า จินดาโชติ	กศ.บ.	ฟิสิกส์
๗.	นายวิโรจน์ อธิเขตต์	คบ. ศษ.ม.	อุตสาหกรรมศิลป์ บริหารการศึกษา
๘.	นายสรเทพ โสมสง	วท.บ. วท.ม.	เคมี ปิโตรเคมีและวิทยาศาสตร์พอลิเมอร์
๙.	นางสาวเนตรนภา เอียดสงคราม	วท.บ. วท.ม.	เคมี เคมีศึกษา
๑๐.	นางสาววีร์วิภา อุบลจันทร์	คบ.	คณิตศาสตร์
๑๑.	นางสาวจิระพรรณ ฉิมพงษ์	วท.บ.	วิทยาการคอมพิวเตอร์
๑๒.	นางสาวเจนจิรา คงจันทร์	ศศ.บ.	ภาษาไทย
๑๓.	นางวรรณิศา รักราวี	ศศ.บ.	การศึกษาตลอดชีวิต
๑๔.	นางสาวเนตรนภา จันทร์เมือง	บธ.บ	การตลาด
๑๕.	นางสาวจิราภรณ์ ศรีสว่าง	คบ.	ภาษาอังกฤษ
๑๖.	นางสาวธัญญารัตน์ อินทร์ทอง	คบ.	วิทยาศาสตร์ทั่วไป
๑๗.	นางสาวรัตนา จงรัตน์	กศ.บ.	การวัดและประเมินฯ
๑๘.	นายพุทธสิทธิ์ หนูแข่ง	วท.บ.	คณิตศาสตร์ประยุกต์
๑๙.	นายสุรินทร์ บุญแก้ว	ม.ต้น	-
๒๐.	นายภักดี เกลาฉืด	ม.ต้น	-

- ข้อมูลนักเรียนของโรงเรียนในเตาพิทยาคม

สภาพผู้เรียนเชิงปริมาณ

จำนวนนักเรียนทั้งหมดในปีการศึกษา ๒๕๖๑ แยกเป็นระดับชั้นได้ ดังนี้

ระดับชั้นเรียน	จำนวนห้อง	เพศ		รวม	เฉลี่ยต่อห้อง
		ชาย	หญิง		
ม.๑	๑	๑๗	๑๖	๓๓	๓๓
ม.๒	๒	๒๓	๑๖	๓๙	๒๐
ม.๓	๑	๑๔	๑๑	๒๕	๒๕
รวม	๔	๕๔	๔๓	๙๗	๒๖
ม.๔	๑	๕	๘	๑๓	๑๓
ม.๕	๑	๑๓	๖	๑๙	๑๙
ม.๖	๑	๘	๕	๑๓	๑๓
รวม	๓	๒๖	๑๙	๔๕	๑๕
รวมทั้งหมด	๗	๘๐	๖๒	๑๔๒	๒๐

(ข้อมูล ณ วันที่ ๑๐ มิถุนายน ๒๕๖๑)

- แหล่งศึกษา/เรียนรู้

- ที่อ่านหนังสือพิมพ์ประจำหมู่บ้าน ๕ แห่ง

- ประจำอยู่ ณ สถาบันการเงินตำบลในเตา
- ประจำอยู่ ณ ศาลาอเนกประสงค์บ้านเขาหล่อม
- ประจำอยู่ ณ อาคารสนามกีฬาบ้านไร่โน
- ประจำอยู่ ณ ติวโฮมเสตย์
- ประจำอยู่ ณ ศูนย์ข้อมูลข่าวสารของราชการ อบต.ในเตา

๔.๒ สาธารณสุข

๑) โรงพยาบาลส่งเสริมสุขภาพ ๑ แห่ง คือ โรงพยาบาลส่งเสริมสุขภาพตำบลในเตา ตั้งอยู่เลขที่ ๑๕๕ หมู่ที่ ๑ ตำบล ในเตา อำเภอห้วยยอด จังหวัดตรัง



- อัตราเจ้าหน้าที่ประจำโรงพยาบาลส่งเสริมสุขภาพตำบลในเตา จำนวน ๔ คน

ลำดับ	ชื่อ-สกุล	ตำแหน่ง	
๑	นายวิเชียร พลสุด	นักวิชาการสาธารณสุข	ดำรงตำแหน่ง ผอ.รพ.ต.ในเตา
๒	น.ส.จุฑาศิณีย์ วรรณบวร	พยาบาลวิชาชีพ	
๓	น.ส.ดวงใจ คงเนียม	เจ้าพนักงานสาธารณสุข	
๔	นางปราณี ประดู่	เจ้าหน้าที่บันทึกข้อมูล	

- อัตราอาสาสมัครสาธารณสุขประจำหมู่บ้าน จำนวน ๖๘ คน

หมู่ที่	เพศ		รวม
	ชาย	หญิง	
หมู่ที่ ๑ บ้านหน้าวัด	๕	๑๕	๒๐
หมู่ที่ ๒ บ้านเขาหล่อม	๑	๑๒	๑๓
หมู่ที่ ๓ บ้านไร่เหนือ	๑	๑๗	๑๘
หมู่ที่ ๔ บ้านนอก	๒	๑๕	๑๗
รวม	๙	๕๙	๖๘

๔.๓ อาชญากรรม

องค์การบริหารส่วนตำบลในเตา ไม่มีเหตุอาชญากรรมเกิดขึ้น แต่มีเหตุการณ์ลักขโมยทรัพย์สินประชาชน และทำลายทรัพย์สินของทางราชการ ซึ่งองค์การบริหารส่วนตำบลในเตาก็ได้ดำเนินการป้องกันการเกิดเหตุดังกล่าว จากการป้องกันการเกิดเหตุดังกล่าว จากการสำรวจข้อมูลพื้นฐานพบว่า ส่วนมากครัวเรือนมีการป้องกันอุบัติเหตุอย่าง ถูกวิธี มีความปลอดภัย ในชีวิตและทรัพย์สิน มีวิธีการป้องกันอุบัติเหตุ อาชญากรรม วิธีการแก้ปัญหาของ องค์การบริหารส่วนตำบลในเตา ที่สามารถดำเนินการได้ตามอำนาจที่แลงบประมาณที่มี อยู่อย่างจำกัด คือการติดตั้งกล้องวงจรปิด ในจุดที่เป็นสาธารณะ ติดตั้งสัญญาณไฟกระพริบทางร่วมทางแยก รวมทั้งได้ตั้ง จุดตรวจ จุดสกัด จุดบริการ ในช่วงเทศกาลที่มีวันหยุดหลายวันเพื่ออำนวยความสะดวกให้กับประชาชน การแก้ไขปัญหาอีกอย่าง คือการแจ้งเตือน ให้ผู้ปกครองดูแลบุตรหลานของตนให้ห่างไกลจากการทะเลาะวิวาท ประชาสัมพันธ์ให้ทราบถึงผลกระทบ ผลเสียหาย และโทษที่ได้รับจากการเกิดเหตุทะเลาะวิวาท การขอความร่วมมือ ไปยังผู้นำ การขอกำลังใจ ตำรวจ ผู้นำ อปพร.เพื่อระงับเหตุไม่ให้เกิดความรุนแรง แต่จะไม่ให้เกิดขึ้นเลยยังเป็นปัญหาที่ปัจจุบัน ไม่สามารถที่จะแก้ไขได้ ทั้งที่มีการร่วมมือกันหลายฝ่าย เป็นเรื่องที่ทางองค์การบริหารส่วนตำบลในเตา จะต้องหาวิธีที่จะแก้ไขปัญหา ให้กับประชาชนต่อไปตามอำนาจหน้าที่ ที่สามารถดำเนินการได้

๔.๔ ยาเสพติด

ปัญหาเสพติดในหมู่บ้านขององค์การบริหารส่วนตำบลในเตา ไม่มีคดียาเสพติดในพื้นที่เมื่อเทียบกับพื้นที่อื่น ถือว่าน้อยมาก และยังไม่พบผู้ค้า เหตุผลก็เนื่องมาจากการดำเนินการด้านการป้องกันและแก้ไขปัญหาเสพติด การดำเนินการตัดทำลายพืชใบกระท่อม (ตามโครงการตำบลใสสะอาดปราศจาก พืชเสพติด) ทั้งนี้ได้รับความร่วมมือ กับทางผู้นำ ประชาชน หน่วยงาน องค์การบริหารส่วนตำบลในเตาที่ช่วยสอดส่องดูแล อยู่เป็นประจำ การแก้ไขปัญหาขององค์การบริหารส่วนตำบล สามารถทำได้เฉพาะตามอำนาจหน้าที่เท่านั้น เช่น การรณรงค์ การประชาสัมพันธ์ การแจ้งเบาะแส การฝึกอบรมให้ความรู้ ถ้านอกเหนือ จากอำนาจหน้าที่ ก็เป็นเรื่องของอำเภอหรือ ตำรวจ แล้วแต่กรณี ทั้งนี้ องค์การบริหารส่วนตำบลในเตา ก็ได้ให้ความร่วมมือมาโดยตลอด

๔.๕ การสังคมสงเคราะห์

องค์การบริหารส่วนตำบลในเตาได้ดำเนินการด้านสังคมสงเคราะห์ ดังนี้

๑. ดำเนินการจ่ายเบี้ยยังชีพ ให้กับผู้สูงอายุ ผู้พิการ และผู้ป่วยเอดส์
๒. รับลงทะเบียนและประสานโครงการเงินอุดหนุน เพื่อการเลี้ยงดูเด็กแรกเกิด
๓. ประสานการทำบัตรผู้พิการ
๔. ตั้งโครงการจ้างนักเรียน นักศึกษาทำงานช่วงปิดภาคเรียน
๕. ประสานโครงการช่วยเหลือผู้ยากจน ยากไร้ รายได้น้อย และผู้ด้อยโอกาสไร้ที่พึ่ง
๖. ประสานงานโครงการบัตรสวัสดิการแห่งรัฐ

๕. ระบบบริการพื้นฐาน

๕.๑ การคมนาคมขนส่ง (ทางบก, ทางน้ำ, ทางราง ฯลฯ)

การคมนาคมในพื้นที่ขององค์การบริหารส่วนตำบลในเตา มีการคมนาคมทางบกเป็นสำคัญ คือ ทางหลวงท้องถิ่น ๔๒๗๐ สายห้วยยอด-เขาปูน-ท่าจิว-ในเตา ซึ่งผ่านหมู่ที่ ๑ ตำบลในเตา โดยเป็นสายหลักของตำบลในการเดินทางเข้าสู่เมืองและอำเภอใกล้เคียง นอกจากนี้ก็มีถนนสายอื่นๆ ที่แยกจากเส้นทางสายหลักและถนนที่เชื่อมระหว่างหมู่บ้านต่างๆ ซึ่งมีสภาพเป็นถนนลูกรัง/หินคลุก

- ตารางแสดงจำนวนถนนที่มีในตำบล

ประเภท	ลำดับที่	หมู่ที่	ชื่อถนน	ระยะทาง (กม.)
ลาดยาง	๑	๔	ห้วยส้ม	๐.๐๕๙
คสล.	๑	๑	หลังวัด-ห้วยทรายขาว	๐.๕๐
	๒	๑	คลองยุง	๑.๓๙๕
	๓	๑	บ้านใต้	๐.๕๐
	๑	๒	บอดเต่า	๐.๘๗๕
	๒	๒	ควนยาง	๑.๐๕๐
	๓	๒	เขาหล่อม-หนักไฟ	๒.๖๙๐
	๑	๓	ปลายวา	๐.๔๒๕
	๒	๓	หน้าวัด-ไร่เหนือ	๔.๐๖๕
	๑	๔	ห้วยส้ม	๒.๒๑๐
	๒	๔	สายเขาโกบ	๐.๘๐
	๑๑			๑๔.๕๖๙

ประเภท	ลำดับที่	หมู่ที่	ชื่อถนน	ระยะทาง (กม.)
หินผุ	๑	๑	ช่องเค็ด	๐.๓๐๐
	๒	๑	หน้าวัด-ไร่เหนือ	๐.๕๙๕
	๓	๑	คลองยุง	๑.๒๐๕
	๔	๑	บ้านใต้	๑.๐๒๖
	๕	๑	ห้วยจิ้งจระ	๑.๓๐๐
	๑	๒	บอดเต่า	๐.๙๗๕
	๒	๒	หนักไฟ-ห้วยลำพัน	๒.๖๐๐
	๓	๒	ห้วยศรีราม-บ้านนายรุ่ม	๐.๓๐๐
	๔	๒	หน้าเขา-เขาพลี	๒.๘๐๐
	๕	๒	หลังเขา	๑.๐๐๐
	๖	๒	เขาหล่อม-หนักไฟ	๐.๗๐๐
	๑	๓	คลองช่องซ้อน	๐.๓๐๐
	๒	๓	ปลายวา	๓.๕๗๕
	๓	๓	คอกเสือ	๐.๗๖๔
	๔	๓	ไร่ใน	๐.๘๕๐
	๑	๔	ห้วยนา	๐.๓๗๕
	๒	๔	เขาโกบ-โรโร	๑.๑๐๐
	๓	๔	เขาโกบ	๐.๓๐๐
	๑๘			๒๐.๐๖๕

๕.๒ การไฟฟ้า

ตำบลในเตตราษฎร์มีไฟฟ้าใช้ทุกหมู่บ้าน โดยมีจำนวนประชาชนที่ใช้ไฟฟ้ารวม ๑,๐๐๐ ครั้วเรือน และประมาณจำนวน ๒๗ ครั้วเรือน ที่ยังไม่ใช้ไฟฟ้าใช้ เนื่องจากบ้านเรือนตั้งอยู่ห่างไกลไม่เป็นกลุ่มบ้านจัดกระจายอยู่ตามสวนยาง

๕.๓ การประปา

- ระบบประและแหล่งน้ำที่สร้างขึ้น

หมู่ที่	ฝ่าย	บ่อน้ำต้น	ประปาหมู่บ้าน/ ประปาภูเขา	บ่อ บาดาล	ถังเก็บน้ำฝน (ถังปูนฉาบ)	สระเก็บน้ำ	รวม (แห่ง)
๑	-	๕	๓	๑	๒	๒	๑๓
๒	๑	-	๒	-	๒	๑	๖
๓	-	๒	๒	-	๒	-	๖
๔	๑	๑๒	๒	๒	๒	-	๑๙
รวม	๒	๑๙	๙	๓	๘	๓	๔๔

๕.๔ โทรศัพท์

- 📞 ที่ตั้งเครือข่ายสัญญาณโทรศัพท์ไร้สาย ระบบ DTAC ตั้งอยู่เลขที่ ๓๙ หมู่ที่ ๔ (นายคล่อง เมฆหมอก)
- 📞 ที่ตั้งเครือข่ายสัญญาณโทรศัพท์ไร้สาย ระบบ TRUE ตั้งอยู่เลขที่ ๙ หมู่ที่ ๑ (นางสุชาดา ศรีสวัสดิ์)
- 📞 ที่ตั้งเครือข่ายสัญญาณโทรศัพท์ไร้สาย ระบบ GSM ADVANCE ตั้งอยู่เลขที่ ๙ หมู่ที่ ๑ (นางสุชาดา ศรีสวัสดิ์)

๕.๕ ไปรษณีย์หรือการสื่อสารหรือการขนส่ง และวัสดุ ครุภัณฑ์

- 📞 ที่ทำการไปรษณีย์โทรเลขชุมชน ๑ แห่ง ตั้งอยู่เลขที่ ๙๖ หมู่ที่ ๑

๖.ระบบเศรษฐกิจ

๖.๑ การเกษตร

ประเภทของการทำเกษตร		จำนวน	ผลผลิตเฉลี่ย(กก./ไร่)	ต้นทุนการผลิตเฉลี่ย (บาท/ไร่)	ราคาขายโดยเฉลี่ย (บาท/ไร่)
ทำสวน	สวนยางพารา	๗๕๖ ครัวเรือน ๔,๑๐๓ ไร่	๒๕๐ กก./ไร่	๗,๕๐๐ บาท/ไร่	๓,๗๕๐ บาท/ไร่
	สวนปาล์ม	๗ ครัวเรือน ๑๑๐ ไร่	๓,๒๐๐ กก./ไร่	๘,๕๐๐ บาท/ไร่	๙,๖๐๐ บาท/ไร่
	สวนไม้	๙๙๐ ครัวเรือน ๑,๒๒๗ ไร่	๘๑๕ กก./ไร่	๘,๐๐๐ บาท/ไร่	๘,๑๕๐ บาท/ไร่

:ข้อมูลแผนพัฒนาเศรษฐกิจพอเพียงท้องถิ่น:ด้านการเกษตรและแหล่งน้ำ ปี ๒๕๕๙

๖.๒ การประมง

- ในเขตองค์การบริหารส่วนตำบลในเตาไม่มีการประมง

ตารางแสดงลักษณะอาชีพของประชาชนในตำบล

ลำดับ	ลักษณะอาชีพ	ร้อยละ
๑	เกษตรกรรวม(ทำสวน)	๕๗.๘๐
๒	กำลังศึกษา	๒๔.๔๘
๓	รับจ้างทั่วไป	๗.๒๘
๔	ไม่มีอาชีพ	๔.๙๘
๕	ค้าขาย	๒.๑๓
๖	รับราชการ เจ้าหน้าที่ของรัฐ	๑.๙๘
๗	พนักงานบริษัท	๐.๓๙
๘	เกษตรกรรวม(ประมง)	๐.๐๓๕
๙	อาชีพอื่น	๐.๓๑
๑๐	เกษตรกรรวม(ทำนา)	๐.๐๔
๑๑	ธุรกิจส่วนตัว	๐.๓๙
๑๒	เกษตรกร-ทำไร่	๐.๐๕
๑๓	เกษตรกร-ปศุสัตว์	๐.๑๐

๖.๓ การปลูกสัตว์

ในเขตองค์การบริหารส่วนตำบลในเตา ประชาชนมีอาชีพ เกษตรกร ด้านปศุสัตว์ มีร้อยละ ๐.๑๐ เช่น ฟาร์มเลี้ยงสุกร ฟาร์มเลี้ยงไก่

๖.๔ การบริการ

-

๖.๕ การท่องเที่ยว

- แหล่งท่องเที่ยว

➢ จุดชมวิวและทะเลหมอก หมู่ที่ ๑ ยอดเขาโจร	➢ สุสานหอย หมู่ที่ ๓
➢ น้ำตกยุงทองหมู่ที่ ๑	➢ ถ้ำลอด หมู่ที่ ๓
➢ วัดถ้ำพระพุทธโกษีย์ หมู่ที่ ๑	➢ สุสานหอย หมู่ที่ ๓
➢ เส้นทางเดินป่าศึกษาธรรมชาติ หมู่ที่ ๒	➢ น้ำตกวังชุมพล หมู่ที่ ๓
➢ ถ้ำปู่เจ้า หมู่ที่ ๒	➢ น้ำตกเจ็ดชั้นปลายวา หมู่ที่ ๓
➢ วังพรายลูกอ่อน หมู่ที่ ๒	➢ ถ้ำไหโบราณ หมู่ที่ ๓
	➢ บ่อเจ็ดลูก หมู่ที่ ๔
	➢ ติวโสมสเดย์ หมู่ที่ ๔
	➢ หุบเขาชมกวาง หมู่ที่ ๔
	➢ หนานแม่ปลื้ม หมู่ที่ ๔

๖.๖ อุตสาหกรรม

- ในเขตองค์การบริหารส่วนตำบลในเตา ไม่มีงานเกี่ยวกับอุตสาหกรรม

๖.๗ การพาณิชย์และกลุ่มอาชีพ

- การพาณิชย์

สถานประกอบการ	จำนวน	หน่วย
ธนาคาร	-	แห่ง
บริษัท	-	แห่ง
ห้างหุ้นส่วนจำกัด		แห่ง
ร้านค้าต่างๆ	๔๔	แห่ง
ซูเปอร์มาเก็ต	-	แห่ง
สถานีบริการน้ำมัน	-	แห่ง
ศูนย์การค้า/ห้างสรรพสินค้า	-	แห่ง
ตลาดนัด	๑	แห่ง
โรงฆ่าสัตว์	-	แห่ง
ฟาร์มเลี้ยงสุกร	๒	แห่ง
ฟาร์มเลี้ยงไก่	๑	แห่ง

- กลุ่มอาชีพ จำนวน ๒ กลุ่ม
 - กลุ่มน้ำดื่มชุมชนระบบ RO หมู่ที่ ๑ บ้านหน้าวัด ประธานกลุ่ม นายทิพย์ ต้วรงรอง
 - กลุ่มเครื่องแกงบ้านไร่เหนือ หมู่ที่ ๓ ประธานกลุ่ม นางญาณทวี หมื่นอ่อน

๖.๘ แรงงาน

- ้วยแรงงานส่วนใหญ่ทำงานในพื้นที่ ้วยแรงงานที่ทำงาน เกินร้อยละ ๕๐

๗.ศาสนา ประเพณี วัฒนธรรม

๗.๑ การนับถือศาสนา

- ประชาชนส่วนใหญ่ในเขตองค์การบริหารส่วนตำบลในเตา ส่วนใหญ่นับถือศาสนาพุทธ ศาสนาคริสต์และศาสนาอิสลามเล็กน้อย

หมู่ที่	ศาสนาพุทธ	คริสต์	อิสลาม	อื่นๆ
๑	๑๐๐	-	๐	-
๒	๙๘.๕๔	-	๑.๔๖	-
๓	๙๙.๐๖	๐.๑๖	๐.๗๘	-
๔	๑๐๐	๐	๐	-
รวม	๙๙.๔	๐.๐๔	๐.๕๖	-

- มีสถาบันและองค์กรทางศาสนา

- ๑) วัด ๑ แห่ง คือ วัดถ้ำพระพุทธโกษีย์ หมู่ที่ ๑ ตั้งอยู่เลขที่ ๔๕ หมู่ที่ ๑ ตำบลในเตา อำเภอ ห้วยยอด จังหวัดตรัง



วัดถ้ำพระพุทธโกษีย์ สังกัดมหานิกาย อยู่ในเขตปกครองคณะสงฆ์ ตำบลห้วยนาง อำเภอห้วยยอด จังหวัดตรัง ภาค ๑๗ ตั้งอยู่บนเนื้อที่ ๓๖ ไร่ ๒ งาน ๗๔ ตารางวา ทิศเหนือ จดห้วยหิน, ที่ดินโรงเรียนบ้านเกาะเต่า ทางหลวงแผ่นดินสายห้วยยอด-ห้วยน้ำใส (๔๒๗๐) ทิศใต้ จดห้วยโกก ทิศตะวันตก จดโรงเรียนบ้านเกาะเต่าและโรงเรียนในเตापัทยาคม ทิศตะวันออก จดห้วยโกก มีพระครูรัตนสิกขการ ฉายา “ปิยธมโม” อายุ ๔๗ ปี พรรษา ๒๔ วิทฤษฎานะ นธ.เอก เป็นเจ้าอาวาสวัดถ้ำพระพุทธโกษีย์ในปัจจุบัน

๒)สำนักสงฆ์ ๑ แห่ง คือ สำนักสงฆ์บ้านเขาหล่อม หมู่ที่ ๒



สำนักสงฆ์เขาหล่อม อยู่เลขที่ ๑๔๗ รหัสประจำบ้าน ๙๒๐๖-๐๓๔๕๘๒-๐ ตั้งอยู่หมู่ที่ ๒ ห่างจากองค์การบริหารส่วนตำบลในเตา ประมาณ ๓ กิโลเมตร จัดตั้งวันที่ ๑๔ ตุลาคม ๒๕๕๓ ประเภทสำนักสงฆ์ มีพระประจำอยู่ ๕ รูป นางวิไล ปานสุข และนายยอด ปานสุข เป็นผู้จัดตั้ง ภายในบริเวณวัด มีกุฏิสงฆ์ ๖ หลัง ห้องน้ำ ๓ หลัง และ ศาลาการเปรียญ ๑ หลัง

๗.๒ ประเพณีและงานประจำปี

ส่วนใหญ่งานประเพณีภายในเขตองค์การบริหารส่วนตำบลในเตา เป็นประเพณีตามประเพณีนิยม และมืงานประจำปี

- ๑.ประเพณีวันขึ้นปีใหม่ จัดขึ้นในวันสิ้นเดือนธันวาคม – ต้นเดือนมกราคม โดยมีกิจกรรมสวดมนต์ข้ามปี แลกเปลี่ยนของขวัญ ทำบุญตักบาตรในวันขึ้นปีใหม่
- ๒.ประเพณีวันสงกรานต์ จัดขึ้นในเดือนเมษายน กิจกรรมที่ทำส่วนใหญ่ เป็นการรดน้ำดำหัว ขอพรผู้สูงอายุ กิจกรรมของผู้สูงอายุ การก่อเจดีย์ทราย การทำบุญตักบาตร และกิจกรรมการเล่นต่างๆ
- ๓.ประเพณีวันเข้าพรรษา จัดขึ้นในเดือนกรกฎาคม
- ๔.ประเพณีวันออกพรรษา จัดขึ้นในเดือนตุลาคม มีกิจกรรมลากเรือพระ ซึ่งถือว่าเป็นกิจกรรมสำคัญของประชาชนตำบลในเตา
- ๕.ประเพณีลอยกระทง จัดขึ้นในเดือนตุลาคม – พฤศจิกายน
- ๖.การไหว้ครูประจำปีวัดถ้ำพระพุทธโกษีย์ (วัดในเตา) ซึ่งจะจัดขึ้นในเดือนพฤษภาคมของทุกปี





๗.๓ ภูมิปัญญาท้องถิ่น ภาษาถิ่น

การอนุรักษ์ภูมิปัญญาท้องถิ่น ซึ่งจะมีกลุ่มของปราชญ์ชาวบ้าน

ที่	ชื่อ-สกุล	ที่อยู่	ประเภทปราชญ์ชาวบ้าน	ทำเนียบ
๑	นายรุ่ม ช่วยบำรุง	๑๗๗ หมู่ ๒	ศิลปะการแสดงมโนราห์ ภูมิปัญญาท้องถิ่นการประดิษฐ์ไม้ กวาด	
๒	นายสุภาพ พุทธ พิทักษ์	๗๒ หมู่ ๔	ศิลปะการแสดงหนังตะลุง	-รอรูป-
๓	นางอารมย์ พรหม แก้ว	๒๕๙ หมู่ ๔	ภูมิปัญญาท้องถิ่นการประดิษฐ์ไม้ กวาด ภูมิปัญญาท้องถิ่นนวดแผนไทย	
๔	นางสำรวย ช่วย บำรุง	๑๗๗ หมู่ ๒	ภูมิปัญญาท้องถิ่นการสานจาก ใบเตย ศิลปะการแสดงมโนราห์	
๕	นางเคลื่อน อินทร์ ทอง	๒๒๕/๑ หมู่ ๒	ภูมิปัญญาท้องถิ่นการสานตะกร้า	
๖	นายเฟื่อง อินทร์ทอง	๒๒๕/๑ หมู่ ๒	ภูมิปัญญาท้องถิ่นการสานตะกร้า ภูมิปัญญาท้องถิ่นการสานสาดจาก ใบเตย	

๗	นางพรรณ ศรีแก้ว	๑๑๕ หมู่ ๒	ภูมิปัญญาท้องถิ่นการสานตะกร้า ภูมิปัญญาท้องถิ่นการสานสาตจาก ใบเตย	
๘	นายสนิท สุวรรณ รัตน์	๒๕๕ หมู่ ๑	ภูมิปัญญาท้องถิ่นการประดิษฐ์ว่าว ภูมิปัญญาท้องถิ่นการจักสานค้อมไม้	
๙	นายพอม ผลสมสาย	๑๕/๑ หมู่ ๔	ภูมิปัญญาท้องถิ่นการจักสานค้อมไม้	
๑๐	นายชัยวัฒน์ พุทธ จักจันทร์	๙ หมู่ ๒	ภูมิปัญญาท้องถิ่นการประดิษฐ์ว่าว	
๑๑	นายอภัย สีฟ้า	๑๕/๑ หมู่ ๑	ภูมิปัญญาท้องถิ่นการประดิษฐ์โต๊ะ เก้าอี้	
๑๒	นายวิชาญ ทองพะวา	๖๘ หมู่ ๑	ภูมิปัญญาท้องถิ่นการประดิษฐ์โต๊ะ เก้าอี้	
๑๓	นายพอม สมานธิ	๘๐ หมู่ ๓	ภูมิปัญญาท้องถิ่นหมอบำบัดน้ำ เสีย	
๑๔	นายสมคิด คชณิน	๕๐ หมู่ ๔	ภูมิปัญญาท้องถิ่นหมอบำบัดน้ำ เสีย	
๑๕	นายธงชัย สุขขาว	๘๙ หมู่ ๑	ภูมิปัญญาท้องถิ่นศิลปะพื้นบ้าน กลองยาว	

๑๖	นายปลื้ม มากวุ่น	๑๘๖ หมู่ ๓	ภูมิปัญญาท้องถิ่นศิลปะพื้นบ้าน กลองยาว	
๑๗	นางจันทิมา ชัยวิเศษ	๑๗๓ หมู่ ๒	ภูมิปัญญาท้องถิ่นศิลปะพื้นบ้าน กลองยาว	
๑๘	นายสุทัศน์ ทองกิม	๗๐ หมู่ ๑	ภูมิปัญญาท้องถิ่นศิลปะพื้นบ้าน กลองยาว	
๑๙	นางประคิน ทนงาน	๘ หมู่ ๒	ภูมิปัญญาท้องถิ่นศิลปะพื้นบ้าน กลองยาว	

- **ภาษาถิ่น** ประชาชนตำบลในเตาส่วนใหญ่ มากกว่าร้อยละ ๙๐ พูดภาษาใต้

๗.๔ สินค้าพื้นเมืองและของที่ระลึก

- สินค้าพื้นเมืองภายในพื้นที่ตำบลในเตา ซึ่งเป็นสินค้าที่นำมาใช้งาน และสินค้าที่เป็นของกิน เช่น
- ๑.เครื่องจักรสานที่ทำจากไม้ไผ่
 - ๒.เครื่องจักรสานที่ทำจากต้นคล้า
 - ๓.ผลิตภัณฑ์ทุเรียนกวน ซึ่งเป็นสินค้าขึ้นชื่อของตำบลในเตา ที่กวนจากทุเรียนพื้นบ้านของตำบลในเตา และห่อด้วยต้อหมาก (กาบหมาก)

๘.ทรัพยากรธรรมชาติ

๘.๑ น้ำ

- แหล่งน้ำธรรมชาติ

→ ห้วยลำธาร จำนวน ๑๑ แห่ง

- | | | | |
|----------------|-----------|---------------|-----------|
| ➢ ห้วยจังกระ | หมู่ที่ ๑ | ➢ ห้วยศรีราม | หมู่ที่ ๒ |
| ➢ ห้วยยาง | หมู่ที่ ๑ | ➢ ห้วยควนยาง | หมู่ที่ ๒ |
| ➢ ห้วยคลองร้อน | หมู่ที่ ๑ | ➢ ห้วยน้ำร้อน | หมู่ที่ ๓ |
| ➢ ห้วยหิน | หมู่ที่ ๑ | ➢ ห้วยทับ | หมู่ที่ ๓ |
| ➢ ห้วยส้ม | หมู่ที่ ๔ | ➢ ห้วยสวนใน | หมู่ที่ ๔ |

→ คลอง จำนวน ๓ แห่ง

- | | |
|----------------|-----------|
| ➢ คลองวังเข้ | หมู่ที่ ๑ |
| ➢ คลองหน้าเขา | หมู่ที่ ๒ |
| ➢ คลองธรรมชาติ | หมู่ที่ ๔ |

- แหล่งน้ำที่สร้างขึ้น

หมู่ที่	ฝ่าย	บ่อน้ำตื้น	ประปาหมู่บ้าน/ ประปาภูเขา	บ่อ บาดาล	ถังเก็บน้ำฝน (ถึงปูนฉาบ)	สระเก็บน้ำ	รวม (แห่ง)
๑	-	๕	๓	๑	๒	๒	๑๓
๒	๑	-	๒	-	๒	๑	๖
๓	-	๒	๒	-	๒	-	๖
๔	๑	๑๒	๒	๒	๒	-	๑๙
รวม	๒	๑๙	๙	๓	๘	๓	๔๔

๘.๒ ป่าไม้

พื้นที่ในเขตองค์การบริหารส่วนตำบลในเตา ส่วนใหญ่อยู่ในเขตพื้นที่อุทยานแห่งชาติเขาปู่ เขาเย่า เป็นพื้นที่ป่าต้นน้ำ

- ภาพแสดงลักษณะพื้นที่ป่าไม้ตำบลในเตา



๘.๓ ภูเขา

มีเนื้อที่ประกอบด้วยภูเขา มีสภาพที่สูงๆ ต่ำๆ มีที่ราบน้อย มีลำธารที่อุดมสมบูรณ์ด้วยสายน้ำ มีทรัพยากรแหล่งน้ำที่สำคัญหลายสาย เช่น คลองใหญ่ คลองร้อน และในท้องที่ตำบลในเตามีเทือกเขาที่ซับซ้อนหลายเทือกเขา เช่น เขาในร้อน (เขาสูง) เขาโจร เขากอบ เขาหล่อม มีแนวเขตป่าไม้เขตป่าสงวนแห่งชาติ และอุทยานแห่งชาติ คลอบคลุมอยู่เกือบทุกส่วนของตำบล

- ภาพแสดงลักษณะภูมิประเทศตำบลในเตา

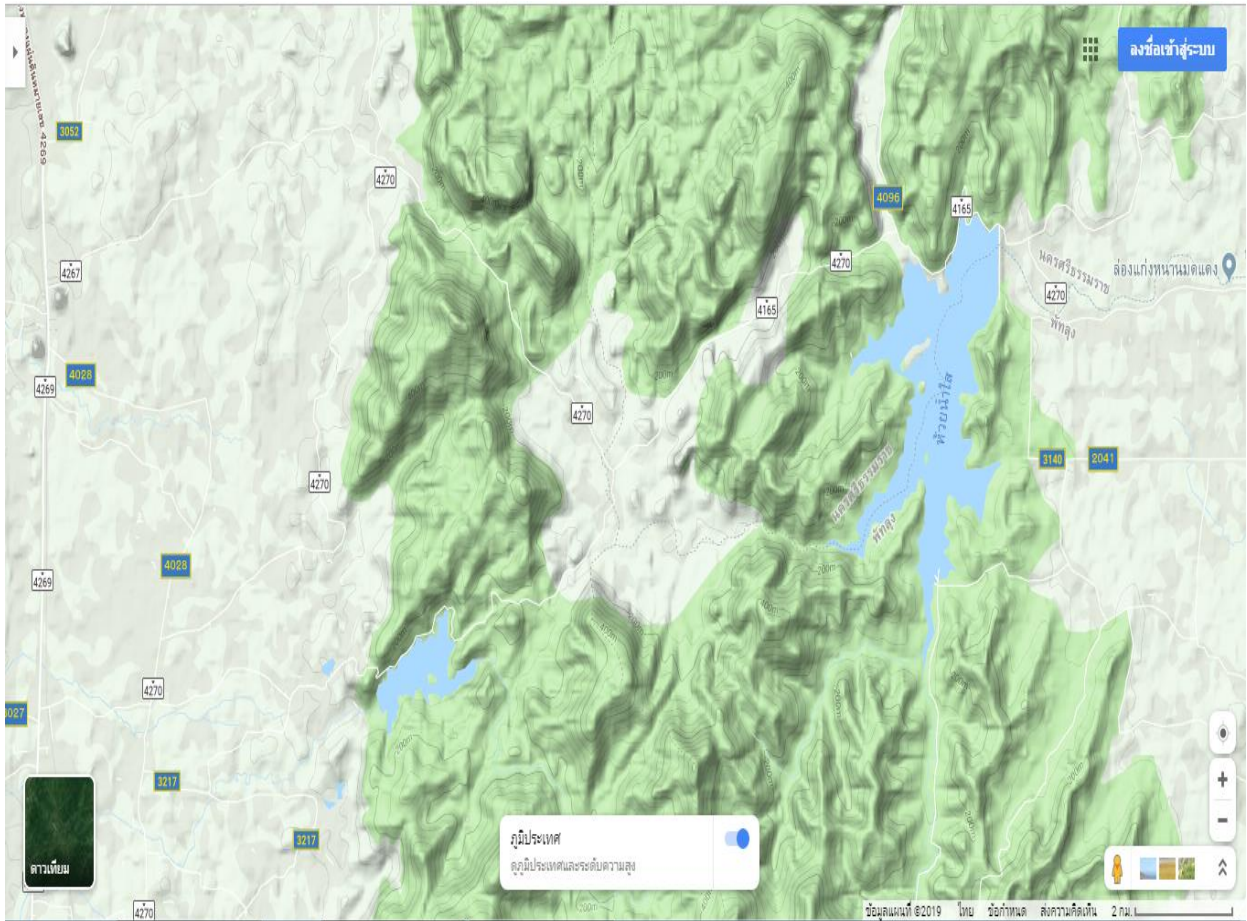

๘.๔ ทรัพยากรธรรมชาติที่สำคัญขององค์กรปกครองส่วนท้องถิ่น

ทรัพยากรธรรมชาติป่าไม้ในพื้นที่ยังคงอุดมสมบูรณ์เป็นอย่างมาก เป็นแหล่งต้นน้ำ

๙.อื่นๆ

-

แผนพัฒนาท้องถิ่น
(พ.ศ.๒๕๖๑ - ๒๕๖๕)
ขององค์การบริหารส่วนตำบลในเตา อำเภอห้วยยอด จังหวัดตรัง

ส่วนที่ ๒ ยุทธศาสตร์การพัฒนากองครปกครองส่วนท้องถิ่น

๑. ความสัมพันธ์ระหว่างแผนพัฒนาระดับมหภาค

๑.๑ แผนยุทธศาสตร์ชาติ ๒๐ ปี

แผนยุทธศาสตร์ชาติ ๒๐ ปี (พ.ศ. ๒๕๖๐ - ๒๕๗๙)

๑) ความเป็นมา

๑.๑ คณะรัฐมนตรีมีมติเมื่อวันที่ ๓๐ มิถุนายน ๒๕๕๘ เห็นชอบให้มีการจัดทำยุทธศาสตร์ชาติ ระยะ ๒๐ ปีเพื่อใช้ในการขับเคลื่อนการพัฒนาประเทศสู่ความมั่นคง มั่งคั่ง และยั่งยืนโดยนำนโยบายรัฐบาล ๑๑ ข้อ ประเด็นปฏิรูปของคณะรักษาความสงบแห่งชาติ ๑๑ ด้านและประเด็นปฏิรูปของสภาพัฒนาการ ๓๖ กิจกรรมา ใช้เป็นกรอบในการจัดทำและให้เสนอร่างยุทธศาสตร์ชาติระยะ ๒๐ ปีให้คณะรัฐมนตรีพิจารณาให้ความเห็นชอบเพื่อใช้เป็นกรอบการดำเนินงานในระยะที่ ๒ ของรัฐบาลและกรอบการปฏิรูปในระยะที่ ๓ ต่อไป

๑.๒ พร้อมนี้มติคณะรัฐมนตรีดังกล่าวได้เห็นชอบให้แต่งตั้งคณะกรรมการจัดทำยุทธศาสตร์ชาติ ซึ่งมีเลขาธิการนายกรัฐมนตรีเป็นประธานมีเลขาธิการคณะรัฐมนตรีและเลขาธิการคณะกรรมการพัฒนาการ เศรษฐกิจและสังคมแห่งชาติเป็นรองประธานกรรมการทำหน้าที่ในการจัดทำร่างยุทธศาสตร์ชาติระยะ ๒๐ ปีที่ต้อง เชื่อมโยงกับกรอบการปฏิรูปทั้ง ๑๑ ด้านตามที่กำหนดไว้ในรัฐธรรมนูญแห่งราชอาณาจักรไทย (ฉบับชั่วคราว) พุทธศักราช ๒๕๕๗ และนโยบายของคณะรัฐมนตรีที่แถลงต่อสภานิติบัญญัติแห่งชาติเพื่อจัดทำร่างยุทธศาสตร์ชาติ และกรอบแนวทางการปฏิรูปประเทศไทยในระยะ ๒๐ ปี

๒) กรอบยุทธศาสตร์ชาติระยะ ๒๐ ปี (พ.ศ. ๒๕๖๐ - ๒๕๗๙)

๒.๑ วิสัยทัศน์ “ประเทศไทยมีความมั่นคง มั่งคั่ง ยั่งยืน เป็นประเทศพัฒนาแล้ว ด้วยการพัฒนาตามหลักปรัชญาของเศรษฐกิจพอเพียง” หรือเป็นคติพจน์ประจำชาติว่า “มั่นคง มั่งคั่ง ยั่งยืน”

ความมั่นคง

- การมีความมั่นคงปลอดภัยจากภัย และการเปลี่ยนแปลงทั้งภายในประเทศและภายนอกประเทศในทุกระดับทั้งระดับประเทศสังคมชุมชนครัวเรือนและปัจเจกบุคคล
- ความมั่นคงในทุกมิติ ทั้งมิติเศรษฐกิจสังคมสิ่งแวดล้อมและการเมือง
- ประเทศมีความมั่นคงในเอกราชและอธิปไตย มีสถาบันชาติศาสนาพระมหากษัตริย์ที่เข้มแข็ง เป็นศูนย์กลางและเป็นที่ยึดเหนี่ยวจิตใจของประชาชน
- ระบบการเมืองที่มั่นคง เป็นกลไกที่นำไปสู่การบริหารประเทศที่ต่อเนื่องและโปร่งใสตามหลักธรรมาภิบาลสังคมมีความปรองดองและความสามัคคีสามารถผนึกกำลังเพื่อพัฒนาประเทศชุมชนมีความเข้มแข็ง ครอบคลุมมีความอบอุ่น

- **ความมั่นคงของอาหารพลังงานและน้ำ** ประชาชนมีความมั่นคงในชีวิตมีงานและรายได้ที่มั่นคงพอเพียงกับการดำรงชีวิตมีที่อยู่อาศัยและความปลอดภัยในชีวิตทรัพย์สิน

ความมั่งคั่ง

- **ประเทศไทยมีการขยายตัวของเศรษฐกิจอย่างต่อเนื่อง** จนเข้าสู่กลุ่มประเทศรายได้สูงความเหลื่อมล้ำของการพัฒนาลดลงประชากรได้รับผลประโยชน์จากการพัฒนาอย่างเท่าเทียมกันมากขึ้น

- **เศรษฐกิจมีความสามารถในการแข่งขันสูง** สามารถสร้างรายได้ทั้งจากภายในและภายนอกประเทศสร้างฐานเศรษฐกิจและสังคมแห่งอนาคตและเป็นจุดสำคัญของการเชื่อมโยงในภูมิภาคทั้งการคมนาคมขนส่ง การผลิตการค้าการลงทุนและการทำธุรกิจมีบทบาทสำคัญในระดับภูมิภาคและระดับโลกเกิดสายสัมพันธ์ทางเศรษฐกิจและการค้าอย่างมีพลัง

- **ความสมบูรณ์ในทุนที่จะสามารถสร้างการพัฒนาต่อเนื่อง** ได้แก่ ทุนมนุษย์ ทุนทางปัญญา ทุนทางการเงิน ทุนที่เป็นเครื่องมือเครื่องจักร ทุนทางสังคม และทุนทรัพยากรธรรมชาติและสิ่งแวดล้อม

ความยั่งยืน

- **การพัฒนาที่สามารถสร้างความเจริญ** รายได้และคุณภาพชีวิตของประชาชนให้เพิ่มขึ้นอย่างต่อเนื่อง ซึ่งเป็นการเจริญเติบโตของเศรษฐกิจที่ไม่ใช้ทรัพยากรธรรมชาติเกินพอดี ไม่สร้างมลภาวะต่อสิ่งแวดล้อมจนเกินความสามารถในการรองรับและเยียวยาของระบบนิเวศน์

- **การผลิตและการบริโภคเป็นมิตรกับสิ่งแวดล้อม** และสอดคล้องกับกฎระเบียบของประชาคมโลก ซึ่งเป็นที่ยอมรับร่วมกันความอุดมสมบูรณ์ของทรัพยากรธรรมชาติและสิ่งแวดล้อมมีคุณภาพดีขึ้น คนมีความรับผิดชอบต่อสังคมมีความเอื้ออาทรเสียสละเพื่อผลประโยชน์ส่วนรวม

- **มุ่งประโยชน์ส่วนรวมอย่างยั่งยืน** ให้มีความสำคัญกับการมีส่วนร่วมของประชาชนทุกภาคส่วนในสังคมยึดถือและปฏิบัติตามปรัชญาของเศรษฐกิจพอเพียง เพื่อการพัฒนาในระดับอย่างสมดุลมีเสถียรภาพและยั่งยืน

อนาคตประเทศไทยปี ๒๕๗๙ : ร่วมมือกันขับเคลื่อนประเทศให้ก้าวไปสู่ออนาคต

- **เศรษฐกิจและสังคมไทยมีการพัฒนาอย่างมั่นคงและยั่งยืน** โดยสถาบันหลักของชาติดำรงอยู่อย่างมั่นคงเป็นจุดยึดเหนี่ยวของสังคมมีความสามัคคีของคนในชาติ มีความสงบและอยู่ร่วมกันอย่างสันติสุขในทุกพื้นที่ และมีระดับรายได้ในกลุ่มประเทศรายได้สูงประเทศไทยมีบทบาทสำคัญในภูมิภาคและโลก

- **ระบบเศรษฐกิจเป็น Trading Nation และฐานเศรษฐกิจดิจิทัล** ที่มีการเติบโตอย่างมีคุณภาพมีเสถียรภาพแข่งขันบนฐานการพัฒนานวัตกรรมและมีฐานการผลิตบริการและลงทุนที่เชื่อมโยงในอาเซียน เพื่อให้ประเทศไทยเข้าสู่การมีรายได้สูงภายในปี ๒๕๗๙ และกลายเป็นประเทศพัฒนาแล้วโดย

- **ภาคเกษตร** พัฒนามุ่งสู่ความมั่นคงและปลอดภัยด้านอาหารและเป็นฐานการผลิต bio-bases ที่สำคัญและผลิตภาพการผลิตสูง

- **ภาคอุตสาหกรรม** ยกกระดับศักยภาพฐานอุตสาหกรรมเดิมพัฒนาอุตสาหกรรมอนาคตให้เป็นฐานรายได้ใหม่ โดยมุ่งสู่การเป็นศูนย์กลางการผลิตการค้าและการลงทุนในอนุภูมิภาคและภูมิภาคอาเซียน เช่น ศูนย์การผลิตรถยนต์ และชิ้นส่วน และศูนย์ทดสอบ และวิจัยพัฒนารถยนต์และชิ้นส่วนของเอเชียศูนย์กลางการผลิตพลังงาน/วัสดุชีวภาพของภูมิภาคอาเซียน ศูนย์กลางการผลิตอุตสาหกรรมดิจิทัล เป็นต้น

- **ภาคบริการ** ยกกระดับศักยภาพ/คุณภาพธุรกิจบริการเดิมและส่งเสริมธุรกิจบริการอนาคตให้เป็นฐานรายได้ใหม่ โดยมุ่งสู่การเป็นศูนย์กลางการลงทุนและการให้บริการของภูมิภาคอาเซียน เช่น ศูนย์กลาง

การให้บริการสุขภาพของภูมิภาคอาเซียนเมืองหลวงแห่งการท่องเที่ยว และบริการของอาเซียนศูนย์บริการทางการเงินการศึกษานานาชาติและบริการด้านโลจิสติกส์ เป็นต้น

▪ **วิสาหกิจและการดาเนินธุรกิจ** วิสาหกิจขนาดกลางขนาดย่อมเข้มแข็งเป็นฐานการผลิตและบริการที่สำคัญของประเทศ

➢ **คนไทยในอนาคต** มีศักยภาพในการร่วมกันพัฒนาประเทศสามารถปรับตัวรองรับบริบทการพัฒนาในอนาคตมีความพร้อมทั้งกายใจสติปัญญา มีทักษะวิเคราะห์อย่างมีเหตุผล มีการเรียนรู้ตลอดชีวิต มีภูมิคุ้มกันต่อการเปลี่ยนแปลง มีจิตสำนึกวัฒนธรรมที่ดึงมารู้คุณค่าความเป็นไทย และมีความรับผิดชอบเป็นรากฐานที่มั่นคงของชุมชนสังคมรักชาติและสถาบันพระมหากษัตริย์

➢ **สังคมไทยเป็นสังคมที่เป็นธรรมมีความเหลื่อมล้ำน้อย** อัตราความยากจนต่ำมีการกระจายโอกาสการเข้าถึงทรัพยากร การสร้างฐานอาชีพบริการทางสังคมที่มีคุณภาพและกระบวนการยุติธรรมอย่างทั่วถึง โดยที่ประชาชนทุกช่วงวัยมีคุณภาพชีวิตที่ดีครอบครัวอยู่ดีมีสุขไม่คอร์รัปชัน

➢ **เศรษฐกิจและสังคมพัฒนาอย่างเป็นมิตรกับสิ่งแวดล้อม** เป็นประเทศที่มีระบบเศรษฐกิจสีเขียวระดับการปล่อยก๊าซคาร์บอนไดออกไซด์ต่ำ มีพื้นที่สีเขียวใหญ่ขึ้นประชาชน มีพฤติกรรมการผลิตและการบริโภคที่เป็นมิตรต่อสิ่งแวดล้อม

➢ **การบริหารภาครัฐโปร่งใสมีประสิทธิภาพ** รับผิดชอบตรวจสอบได้อย่างเป็นธรรมและประชาชนมีส่วนร่วม มีการกระจายอำนาจและแบ่งภารกิจรับผิดชอบที่เหมาะสมระหว่างส่วนกลางภูมิภาคและท้องถิ่น

๒.๒ กรอบยุทธศาสตร์ชาติระยะ ๒๐ ปี (พ.ศ. ๒๕๖๐ - ๒๕๗๙)

ยุทธศาสตร์ชาติประกอบด้วย ๖ ยุทธศาสตร์

เพื่อให้บรรลุวิสัยทัศน์ “**ประเทศไทยมีความมั่นคงมั่งคั่งยั่งยืนเป็นประเทศพัฒนาแล้วด้วยการพัฒนาตามปรัชญาเศรษฐกิจพอเพียง**” นำไปสู่การพัฒนาให้คนไทยมีความสุขและตอบสนองต่อการบรรลุ ซึ่งผลประโยชน์แห่งชาติในการที่จะพัฒนาคุณภาพชีวิต สร้างรายได้ระดับสูงเป็นประเทศพัฒนาแล้ว และสร้างความสุขของคนไทยสังคมมีความมั่นคงเสมอภาค และเป็นธรรมประเทศสามารถแข่งขันได้ในระบบเศรษฐกิจ

กรอบแนวทางที่สำคัญของยุทธศาสตร์

ยุทธศาสตร์	กรอบแนวทางที่สำคัญ
๑. ยุทธศาสตร์ด้านความมั่นคง	(๑) การเสริมสร้างความมั่นคงของสถาบันหลักของชาติและการปกครองระบอบประชาธิปไตยอันมีพระมหากษัตริย์ทรงเป็นประมุข (๒) การปฏิรูปกลไกการบริหารประเทศ (๓) การป้องกันและแก้ไขการก่อความไม่สงบในจังหวัดชายแดนภาคใต้ (๔) การบริหารจัดการความมั่นคงชายแดนและชายฝั่งทะเล (๕) การพัฒนาระบบกลไกมาตรการและความร่วมมือระหว่างประเทศทุกระดับ (๖) การพัฒนาเสริมสร้างศักยภาพการผนึกกำลังป้องกันประเทศและกองทัพ (๗) การพัฒนาระบบการเตรียมพร้อมแห่งชาติรักษาความมั่นคงของฐานทรัพยากรธรรมชาติสิ่งแวดล้อมและการปกป้องรักษาผลประโยชน์แห่งชาติทางทะเล รวมทั้งเสริมสร้างความมั่นคงทางอาหารพลังงานและน้ำ (๘) การปรับกระบวนการทำงานของกลไกที่เกี่ยวข้องจากแนวตั้งสู่แนวระนาบมากขึ้น

ยุทธศาสตร์	กรอบแนวทางที่สำคัญ
<p>๒.ยุทธศาสตร์ด้านการสร้างความสามารถในการแข่งขัน</p>	<p>(๑) สมรรถนะทางเศรษฐกิจ ได้แก่ รักษาเสถียรภาพทางเศรษฐกิจและสร้างความเชื่อมั่น ส่งเสริมการค้าและการลงทุนทั้งภาครัฐและเอกชน และพัฒนาประเทศสู่ความเป็นชาติการค้า เพื่อเป็นศูนย์กลางการค้าและได้ประโยชน์จากห่วงโซ่มูลค่าในภูมิภาคเพิ่มขึ้น</p> <p>(๒) การพัฒนาภาคการผลิตและบริการภาคเกษตร ได้แก่ เสริมสร้างฐาน การผลิตการเกษตรให้เข้มแข็งและยั่งยืน เพิ่มขีดความสามารถในการแข่งขันของภาคเกษตร พัฒนาสินค้าเกษตรและอาหารที่มีศักยภาพในการแข่งขัน และส่งเสริมเกษตรกรรายย่อยให้ปรับไปสู่รูปแบบเกษตรยั่งยืนที่เป็นมิตรกับสิ่งแวดล้อม และรวมกลุ่มเกษตรกรในการพัฒนาอาชีพที่เข้มแข็ง</p> <p>ภาคอุตสาหกรรม พัฒนาอุตสาหกรรมศักยภาพ ได้แก่ พัฒนาอุตสาหกรรมส่งออกที่มีศักยภาพสูง สร้างความเข้มแข็งให้กับผู้ประกอบการไทยและพัฒนาอุตสาหกรรมที่มีศักยภาพในอนาคต เป็นต้น และภาคบริการพัฒนายกระดับผลิตภัณฑ์การท่องเที่ยว ผลักดันประเทศไทยสู่การเป็นศูนย์กลางการให้บริการสุขภาพและส่งเสริมธุรกิจบริการที่มีศักยภาพ</p> <p>(๓) พัฒนาผู้ประกอบการและเศรษฐกิจชุมชน ได้แก่ พัฒนาทักษะและองค์ความรู้ของผู้ประกอบการไทยพัฒนา และยกระดับผลิตภาพแรงงาน เพื่อส่งเสริมขีดความสามารถในการแข่งขันของประเทศพัฒนาวิสาหกิจขนาดกลางและขนาดย่อมสู่สากล ยกระดับศักยภาพของสินค้าหนึ่งตำบลหนึ่งผลิตภัณฑ์ (OTOP) ไทยให้ก้าวไกลสู่สากลและพัฒนาวิสาหกิจชุมชนและสถาบันเกษตรกร</p> <p>(๔) การพัฒนาพื้นที่เศรษฐกิจพิเศษและเมือง โดยพัฒนาเขตเศรษฐกิจพิเศษชายแดน พัฒนาพื้นที่เศรษฐกิจบริเวณชายฝั่งทะเลตะวันออก พัฒนาระบบเมืองศูนย์กลางความเจริญของประเทศ และพัฒนาคลัสเตอร์อุตสาหกรรมและบริการที่มีศักยภาพในการขับเคลื่อนประเทศ</p> <p>(๕) การลงทุนพัฒนาโครงสร้างพื้นฐาน ในด้านการขนส่งความมั่นคงและพลังงานระบบเทคโนโลยีสารสนเทศและการสื่อสารและการวิจัยและพัฒนา</p> <p>(๖) การเชื่อมโยงกับภูมิภาคและเศรษฐกิจโลก สร้างความเป็นหุ้นส่วนการพัฒนา กับประเทศในอนุภูมิภาคและนานาชาติ ส่งเสริมให้ประเทศไทยเป็นฐานของการประกอบธุรกิจ ส่งเสริมความร่วมมือกับภูมิภาคและนานาชาติในการสร้างความมั่นคงด้านพลังงาน อาหารสิ่งแวดล้อม และการบริหารจัดการภัยพิบัติ ส่งเสริมบทบาทการเป็นผู้ประสานประโยชน์ในการเชื่อมโยงและสร้างความสมดุลของความสัมพันธ์ของประเทศไทยกับกลุ่มอำนาจทางเศรษฐกิจต่างๆ เพิ่มบทบาทและการมีส่วนร่วมของไทยในองค์การระหว่างประเทศในการผลักดันการพัฒนาในอนุภูมิภาคและภูมิภาค สนับสนุนการเปิดการค้าเสรีและสร้างองค์ความรู้ด้านการต่างประเทศต่อส่วนต่างๆและสาธารณชนไทย</p>

ยุทธศาสตร์	กรอบแนวทางที่สำคัญ
๓. ยุทธศาสตร์การพัฒนาและเสริมสร้างศักยภาพคน	<p>(๑) การพัฒนาศักยภาพคนตลอดช่วงชีวิต ให้สนับสนุนการเจริญเติบโตของประเทศ โดยพัฒนาเริ่มตั้งแต่ในครรภ์และต่อเนื่องไปตลอดช่วงชีวิต</p> <p>(๒) การยกระดับคุณภาพการศึกษาและการเรียนรู้ให้มีคุณภาพเท่าเทียมและทั่วถึง</p> <p>(๓) การสร้างเสริมให้คนมีสุขภาพที่ดี</p> <p>(๔) การสร้างความอยู่ดีมีสุขของครอบครัวไทยให้เอื้อต่อการพัฒนาคน</p>
๔. ยุทธศาสตร์ด้านการสร้างโอกาสความเสมอภาคและเท่าเทียมกันทางสังคม	<p>(๑) การสร้างความมั่นคงและการลดความเหลื่อมล้ำทางด้านเศรษฐกิจและสังคม</p> <p>(๒) การพัฒนาระบบบริการและระบบบริหารจัดการสุขภาพ</p> <p>(๓) การสร้างสภาพแวดล้อมและนวัตกรรมที่เอื้อต่อการดำรงชีวิตในสังคมสูงวัย</p> <p>(๔) การสร้างความเข้มแข็งของสถาบันทางสังคม และทุนทางวัฒนธรรมและความเข้มแข็งของชุมชน</p> <p>(๕) การพัฒนาการสื่อสารมวลชนให้เป็นกลไกในการสนับสนุนการพัฒนา</p>
๕. ยุทธศาสตร์ด้านการสร้างการเติบโตบนคุณภาพชีวิตที่เป็นมิตรกับสิ่งแวดล้อม	<p>(๑) การจัดระบบอนุรักษ์ พื้นฟูและป้องกันการทำลายทรัพยากรธรรมชาติ</p> <p>(๒) การวางระบบบริหารจัดการน้ำให้มีประสิทธิภาพทั้ง ๒๕ ลุ่มน้ำ เน้นการปรับระบบการบริหารจัดการอุทกภัยอย่างบูรณาการ</p> <p>(๓) การพัฒนาและใช้พลังงานที่เป็นมิตรกับสิ่งแวดล้อมในทุกภาคเศรษฐกิจ</p> <p>(๔) การพัฒนาเมืองอุตสาหกรรมเชิงนิเวศและเมืองที่เป็นมิตรกับสิ่งแวดล้อม</p> <p>(๕) การร่วมลดปัญหาโลกร้อนและปรับตัวให้พร้อมกับการเปลี่ยนแปลงสภาพภูมิอากาศ</p> <p>(๖) การใช้เครื่องมือทางเศรษฐศาสตร์และนโยบายการคลังเพื่อสิ่งแวดล้อม</p>
๖. ยุทธศาสตร์ด้านการปรับสมดุลและพัฒนาระบบการบริหารจัดการภาครัฐ	<p>(๑) การปรับปรุงการบริหารจัดการรายได้และรายจ่ายของภาครัฐ</p> <p>(๒) การพัฒนาระบบการให้บริการประชาชนของหน่วยงานภาครัฐ</p> <p>(๓) การปรับปรุงบทบาท ภารกิจ และโครงสร้างของหน่วยงานภาครัฐ ให้มีขนาดที่เหมาะสม</p> <p>(๔) การวางระบบบริหารงานราชการแบบบูรณาการ</p> <p>(๕) การพัฒนาระบบบริหารจัดการกำลังคนและพัฒนาบุคลากรภาครัฐในการปฏิบัติราชการ</p> <p>(๖) การต่อต้านการทุจริตและประพฤติมิชอบ</p> <p>(๗) การปรับปรุงแก้ไขกฎหมาย ระเบียบ และข้อบังคับให้มีความชัดเจน ทันสมัย เป็นธรรม และสอดคล้องกับข้อบังคับสากลหรือข้อตกลงระหว่างประเทศ ตลอดจนพัฒนาหน่วยงานภาครัฐและบุคลากรที่มีหน้าที่เสนอความเห็นทางกฎหมายให้มีศักยภาพ</p>

๑.๒ แผนพัฒนาเศรษฐกิจและสังคมแห่งชาติ ฉบับที่ ๑๒

กรอบยุทธศาสตร์การพัฒนาภายใต้แผนพัฒนาเศรษฐกิจและสังคมแห่งชาติ ฉบับที่ ๑๒ (พ.ศ. ๒๕๖๐ - ๒๕๖๔)

๑) ความเป็นมา

๑.๑ ในปี ๒๕๕๘ สำนักงานฯ ได้นำผลที่ได้จากการประชุมระดมความคิดเห็นการจัดทำแผนพัฒนาฉบับที่ ๑๒ ระดับภาคการประชุมนระดมความคิดเห็นเฉพาะกลุ่ม (Focus Group) จากภาคีการพัฒนา การประชุมประจำปี ๒๕๕๘ ของสศช. และการร่วมการประชุมเชิงปฏิบัติการ วิสัยทัศน์ประเทศไทยของสภาปฏิรูปแห่งชาติมาพิจารณาปรับปรุงและยกร่างเป็นทิศทางการพัฒนาในช่วงของแผนพัฒนาฉบับที่ ๑๒ เสนอต่อที่ประชุมคณะกรรมการจัดทำแผนพัฒนาฉบับที่ ๑๒ ในคราวประชุมครั้งที่ ๔/๒๕๕๘ เมื่อวันที่ ๑๙ ตุลาคม ๒๕๕๘ เพื่อให้ความเห็นชอบก่อนนำเสนอ กก.สศช. พิจารณาต่อไป

๑.๒ ที่ประชุม กก.สศช. ครั้งที่ ๑๑/๒๕๕๘ เมื่อวันที่ ๔ พฤศจิกายน ๒๕๕๘ มีมติเห็นชอบทิศทางและกรอบยุทธศาสตร์ของแผนพัฒนาเศรษฐกิจและสังคมแห่งชาติฉบับที่ ๑๒ (พ.ศ. ๒๕๖๐ - ๒๕๖๔) ทั้ง ๑๐ ยุทธศาสตร์และ (ร่าง) องค์กรประกอบของคณะกรรมการจัดทำยุทธศาสตร์เฉพาะด้านของแผนพัฒนาฉบับที่ ๑๒ ทั้ง ๙ คณะตามที่สำนักงานฯ เสนอพร้อมทั้งมอบหมายให้สำนักงานฯ นำทิศทางและกรอบยุทธศาสตร์ของแผนพัฒนาฉบับที่ ๑๒ ดังกล่าวเสนอคณะรัฐมนตรีต่อไป

๑.๓ คณะรัฐมนตรีมีมติเมื่อวันที่ ๒๒ ธันวาคม ๒๕๕๘ เห็นชอบทิศทางและกรอบยุทธศาสตร์ของแผนพัฒนาเศรษฐกิจและสังคมแห่งชาติฉบับที่ ๑๒ (พ.ศ. ๒๕๖๐ - ๒๕๖๔) ตามที่สำนักงานฯ เสนอและให้สำนักงานฯ รับความเห็นของสำนักงบประมาณไปพิจารณาดำเนินการต่อไป ทั้งนี้เพื่อให้แผนพัฒนาฉบับที่ ๑๒ ให้ความสำคัญครบถ้วนสมบูรณ์สอดคล้องกับสถานการณ์ปัจจุบันและแนวทางการปฏิรูปประเทศให้สำนักงานฯ พิจารณาปรับปรุงรูปแบบและแนวทางการจัดทำแผนพัฒนาฉบับที่ ๑๒ ให้มีความสอดคล้องกับยุทธศาสตร์ชาติ ๒๐ ปีและมีการแปลงยุทธศาสตร์ชาติดังกล่าวเป็นแผนงาน/โครงการในช่วง ๕ ปี โดยระบุแผนปฏิบัติการและกำหนดตัวชี้วัดความสำเร็จที่เป็นรูปธรรมรวมทั้งให้มีการประเมินผลของการดำเนินงานในรอบ ๑ ปีและ ๕ ปี เพื่อใช้เป็นข้อมูลในการปรับปรุงแนวทางการดำเนินงานของรัฐบาลต่อไป

๒) รูปแบบเค้าโครงเบื้องต้นและกรอบยุทธศาสตร์การพัฒนาของแผนพัฒนาฉบับที่ ๑๒ รูปแบบและเค้าโครงเบื้องต้นของแผนพัฒนาฉบับที่ ๑๒ ประกอบด้วย ๔ ส่วนดังนี้

ส่วนที่	ประกอบด้วย
ส่วนที่ ๑ กรอบหลักการของแผนพัฒนาฉบับที่ ๑๒	- หลักการของแผนพัฒนาฉบับที่ ๑๒ - สารสำคัญของกรอบยุทธศาสตร์ชาติระยะ ๒๐ ปี (พ.ศ. ๒๕๖๐-๒๕๗๙) - ความเชื่อมโยงยุทธศาสตร์ชาติระยะ ๒๐ ปีและแผนพัฒนาฉบับที่ ๑๒
ส่วนที่ ๒ การประเมินสถานะของประเทศ	- สถานะของประเทศด้านต่างๆ (ด้านเศรษฐกิจ สังคม ทรัพยากรธรรมชาติและสิ่งแวดล้อม ด้านการบริหารจัดการ) - บริบทการเปลี่ยนแปลงที่มีผลต่อการพัฒนาประเทศทั้งภายในและภายนอก - การวิเคราะห์สถานะของประเทศ (จุดแข็ง จุดอ่อน โอกาส ความท้าทาย)
ส่วนที่ ๓ วัตถุประสงค์และเป้าหมายในภาพรวม	- วัตถุประสงค์และเป้าหมายในภาพรวม - สรุปลักษณะยุทธศาสตร์การพัฒนาประเทศ ๑๐ ยุทธศาสตร์
ส่วนที่ ๔ ยุทธศาสตร์	- เป้าหมายและตัวชี้วัดความสำเร็จรายยุทธศาสตร์ที่ตอบสนองเป้าหมายของ

การพัฒนาประเทศ	แผนพัฒนาฯ ฉบับที่ ๑๒ และที่สามารถแปลงไปสู่แนวทางดำเนินการที่ชัดเจน เป็นรูปธรรมได้ - กำหนดแนวทางดำเนินการที่มีความสำคัญสูงที่ต้องผลักดันสู่การปฏิบัติเพื่อ บรรลุเป้าหมายที่กำหนด
----------------	--

๓) กรอบยุทธศาสตร์การพัฒนาของแผนพัฒนาฯ ฉบับที่ ๑๒

๑. ยุทธศาสตร์การเสริมสร้างและพัฒนาศักยภาพทุนมนุษย์

พัฒนาคนทุกช่วงวัยเพื่อให้คนไทยเป็นคนดีคนเก่งมีระเบียบวินัยและมีคุณภาพชีวิตที่ดีโดยเฉพาะการพัฒนาและดูแลผู้สูงอายุที่จะมีสัดส่วนสูงขึ้นในสังคมสูงวัยทั้งการสร้างงานที่เหมาะสมการฟื้นฟูและดูแลสุขภาพ

๒. ยุทธศาสตร์การสร้างความเป็นธรรมลดความเหลื่อมล้ำในสังคม

มุ่งเน้นการลดความเหลื่อมล้ำในทุกมิติเพื่อสร้างความปรองดองในสังคมการสร้างโอกาสให้ทุกคนในสังคมไทยสามารถเข้าถึงทรัพยากรแหล่งทุนในการประกอบอาชีพเพื่อยกระดับรายได้และขับเคลื่อนเศรษฐกิจฐานราก

๓. ยุทธศาสตร์การสร้างความเข้มแข็งทางเศรษฐกิจและแข่งขันได้อย่างยั่งยืน

ให้ความสำคัญกับการบริหารจัดการนโยบายการเงินและนโยบายการคลัง รวมถึงการปฏิรูปภาษีทั้งระบบเพื่อรักษาเสถียรภาพและเพิ่มประสิทธิภาพของระบบเศรษฐกิจ การปรับโครงสร้างทั้งห่วงโซ่คุณค่าในภาคเกษตรอุตสาหกรรมบริการการลงทุนการพัฒนา SMEs และเกษตรกรรมใหม่

๔. ยุทธศาสตร์ด้านการเติบโตที่เป็นมิตรกับสิ่งแวดล้อมเพื่อการพัฒนาอย่างยั่งยืน

มุ่งอนุรักษ์ฟื้นฟูสร้างความมั่นคงของฐานทรัพยากรธรรมชาติและสิ่งแวดล้อมสร้างสมดุลระหว่างการอนุรักษ์และการใช้ประโยชน์อย่างยั่งยืนและเป็นธรรมบริหารจัดการน้ำให้มีประสิทธิภาพ

๕. ยุทธศาสตร์ด้านความมั่นคง

ให้ความสำคัญกับความมั่นคงที่ส่งผลกระทบต่อการพัฒนาในทุกมิติทั้งมิติเศรษฐกิจสังคมและสิ่งแวดล้อมตลอดจนการพัฒนาศักยภาพให้ประเทศ

๖. ยุทธศาสตร์ด้านการเพิ่มประสิทธิภาพและธรรมาภิบาลในภาครัฐ

เพื่อให้การบริหารจัดการภาครัฐมีความโปร่งใสมีประสิทธิภาพ มีความรับผิดชอบและตรวจสอบได้ อย่างเป็นธรรมประชาชนมีส่วนร่วมประเทศปราศจากคอร์รัปชัน มีการกระจายอำนาจและแบ่งภารกิจรับผิดชอบที่เหมาะสมระหว่างส่วนกลางภูมิภาคและท้องถิ่น

๗. ยุทธศาสตร์ด้านการพัฒนาโครงสร้างพื้นฐานและระบบโลจิสติกส์

มุ่งเน้นการพัฒนากายภาพโครงสร้างพื้นฐานด้านการคมนาคมขนส่งการเชื่อมโยงเครือข่ายโทรคมนาคมและการบริหารจัดการโครงสร้างพื้นฐาน เพื่อสนับสนุนการพัฒนาพื้นที่เขตเศรษฐกิจพิเศษพื้นที่เมืองการเชื่อมโยงการเดินทางและขนส่งสินค้าระหว่างประเทศ

๘. ยุทธศาสตร์ด้านวิทยาศาสตร์เทคโนโลยีวิจัยและนวัตกรรม

ให้ความสำคัญกับการขับเคลื่อนการพัฒนาวิทยาศาสตร์เทคโนโลยีวิจัยและนวัตกรรมต่อเนื่องจากแผนพัฒนาฉบับที่ ๑๑ ทั้งการเพิ่มการลงทุนวิจัยและพัฒนา และการปรับปรุงสภาพแวดล้อมของการพัฒนาวิทยาศาสตร์ฯ

๙. ยุทธศาสตร์การพัฒนาภาคเมืองและพื้นที่เศรษฐกิจ

พัฒนาภาคเมืองและพื้นที่เศรษฐกิจสำคัญให้สอดคล้องกับทิศทางการพัฒนาประเทศศักยภาพ โอกาสและข้อจำกัดของพื้นที่ รวมทั้งความต้องการของภาคีการพัฒนาที่เกี่ยวข้องสร้างฐานเศรษฐกิจใหม่ เพื่อรองรับการเข้าสู่ประชาคมเศรษฐกิจอาเซียน

๑๐. ยุทธศาสตร์ด้านการต่างประเทศเพื่อนบ้านและภูมิภาค

ประสานและพัฒนาความร่วมมือกันระหว่างประเทศทั้งในเชิงรุกและรับอย่างสร้างสรรค์ โดย มุ่งเน้นการดูแลการค้าเนินงานตามข้อผูกพันและพันธกรณี ตลอดจนมาตรฐานต่างๆที่ไทยมีความเกี่ยวข้องในฐานะ ประเทศสมาชิกทั้งในเวทีระดับโลกระดับภูมิภาคและระดับอนุภูมิภาค

๑.๓ แผนพัฒนาภาค/แผนพัฒนากลุ่มจังหวัด/แผนพัฒนาจังหวัด

แผนพัฒนาภาคใต้

แผนพัฒนาภาค

ตามแผนพัฒนาเศรษฐกิจและสังคม ฉบับที่ ๑๒ ซึ่งประกอบด้วย ๑๐ ยุทธศาสตร์ โดยเฉพาะยุทธศาสตร์ที่ ๙ การพัฒนาภาค เมือง และพื้นที่เศรษฐกิจ นามาแปลงไปสู่การปฏิบัติ โดยเชื่อมโยงสู่แผนพัฒนาภาค ซึ่งได้กำหนด ยุทธศาสตร์พัฒนาภาคใต้ให้เป็นฐานการสร้างรายได้ที่หลากหลาย โดยกำหนดแนวทางการพัฒนาหลัก ดังนี้

๑. เสริมสร้างความเข้มแข็งภาคการเกษตรให้เติบโตอย่างเต็มศักยภาพของห่วงโซ่คุณค่า เพื่อสร้างรายได้ ให้กับพื้นที่อย่างต่อเนื่องและยั่งยืน

๒. ยกกระดับรายได้จากการท่องเที่ยวให้เติบโตอย่างต่อเนื่อง และกระจายรายได้จากการท่องเที่ยวสู่พื้นที่ เชื่อมโยง รวมทั้ง ชุมชนและท้องถิ่นอย่างทั่วถึง

๓. วางระบบป้องกันและแก้ไขปัญหาความเสื่อมโทรมของทรัพยากรธรรมชาติและสิ่งแวดล้อมเพื่อรักษา สมดุลของระบบนิเวศ ให้เกิดความยั่งยืนในพื้นที่ที่เป็นแหล่งต้นน้ำของภาค ได้แก่ จังหวัดสุราษฎร์ธานี นครศรีธรรมราช ตรัง พัทลุง สงขลา สตูล ยะลา และนราธิวาส ตลอดจนพื้นที่ที่ได้รับผลกระทบจากการกัดเซาะ ชายฝั่งจังหวัดนครศรีธรรมราชและสงขลา

แผนพัฒนากลุ่มจังหวัด

♣ วิสัยทัศน์ของกลุ่มภาคใต้ฝั่งอันดามัน ♣

การท่องเที่ยวที่มีคุณภาพระดับโลก

บนฐานความเข้มแข็งของภาคเกษตรและชุมชนอย่างยั่งยืน

พันธกิจของกลุ่มภาคใต้ฝั่งอันดามัน

๑. พัฒนาและฟื้นฟูแหล่งท่องเที่ยวรวมถึงมาตรฐานการให้บริการการท่องเที่ยวสู่มาตรฐานสากล
๒. พัฒนาโครงข่ายคมนาคมเพื่อสนับสนุนการท่องเที่ยวและภาคการเกษตรภายในกลุ่มจังหวัด และเชื่อมโยงการคมนาคมกับต่างประเทศ
๓. เพิ่มขีดความสามารถด้านความมั่นคง และการรักษาความปลอดภัยในชีวิตและทรัพย์สิน เพื่อสร้างความเชื่อมั่นให้กับพี่น้องประชาชนและนักท่องเที่ยว
๔. สร้างเศรษฐกิจให้สมดุลเพื่อยกระดับความเป็นอยู่และมาตรฐานคุณภาพชีวิตของเกษตรกร ชุมชนและท้องถิ่น
๕. การบูรณาการและการบริหารจัดการทรัพยากรธรรมชาติและสิ่งแวดล้อมสู่ความสมดุลของระบบนิเวศอย่างยั่งยืน
๖. การพัฒนาศักยภาพบุคลากรและเสริมสร้างความเข้มแข็งของชุมชนในการบริหารจัดการด้านการท่องเที่ยวและการเกษตรให้เกิดความยั่งยืน

ประเด็นยุทธศาสตร์การพัฒนาของกลุ่มจังหวัดภาคใต้ฝั่งอันดามัน

- ๑) พัฒนาคุณภาพด้านการท่องเที่ยวให้มีมาตรฐาน อย่างยั่งยืน
- ๒) การพัฒนาระบบและสร้างมูลค่าเพิ่มให้สินค้าภาคเกษตร ประมง และปศุสัตว์ ที่มีศักยภาพในพื้นที่ เพื่อให้ชุมชนเกิดความเข้มแข็งอย่างยั่งยืน
- ๓) พัฒนาศักยภาพบุคลากรและเสริมสร้างความเข้มแข็งของชุมชน ในการบริการด้านการท่องเที่ยว

แผนพัฒนาจังหวัด

แผนพัฒนาจังหวัดตรัง พ.ศ.๒๕๖๑-๒๕๖๔ ได้กำหนดยุทธศาสตร์และเป้าหมายที่จะต้องบรรลุอย่างชัดเจนทั้งในมิติเศรษฐกิจ สังคม ทรัพยากรธรรมชาติและสิ่งแวดล้อม โดยยึดคนเป็นศูนย์กลางของการพัฒนา และให้ความสำคัญอย่างยิ่งกับการสร้างกระบวนการมีส่วนร่วมของทุกภาคส่วนในทุกมิติอย่างบูรณาการและเป็นองค์รวม โดยกำหนดวิสัยทัศน์ พันธกิจ ประเด็นยุทธศาสตร์ของจังหวัดตรังไว้ ดังนี้

❀ วิสัยทัศน์จังหวัดตรัง ❀

ตรังเมืองแห่งความสุข บนฐานการเกษตร อุตสาหกรรมการเกษตร และการท่องเที่ยว
ที่ได้มาตรฐานสากล

❀ พันธกิจของจังหวัดตรัง ❀

๑. มุ่งสร้างศักยภาพทางเศรษฐกิจด้านเกษตรกรรม อุตสาหกรรม และการท่องเที่ยว ให้มีความมั่นคง และมีความรับผิดชอบต่อสังคม
๒. พัฒนาสังคม การศึกษา และคุณภาพชีวิตของประชาชนให้มีความมั่นคง สามารถดำรงชีวิตได้อย่างมีคุณภาพ
๓. บริหารจัดการทรัพยากรธรรมชาติให้ยั่งยืนและสร้างสิ่งแวดล้อมที่ดีบนความหลากหลายทางชีวภาพ
๔. ส่งเสริมการขับเคลื่อนการพัฒนาตามปรัชญาเศรษฐกิจพอเพียงในทุกภาคส่วน
๕. เสริมสร้างธรรมาภิบาลในการบริหารจัดการภาครัฐ

♣ เป้าประสงค์รวม ♣

๑. เศรษฐกิจของจังหวัดขยายตัวอย่างมั่นคงและยั่งยืน
๒. ยกระดับคุณภาพชีวิตของประชาชน สร้างความเข้มแข็งทางสังคมและส่งเสริมการศึกษาเรียนรู้
อย่างมีคุณภาพ
๓. ฐานทรัพยากรธรรมชาติมีความสมบูรณ์และมีสิ่งแวดล้อมดี ตลอดจนมีการบริหารจัดการ
แบบบูรณาการ

♣ ประเด็นยุทธศาสตร์การพัฒนาจังหวัด (ตามลำดับความสำคัญ) ♣

- ๑) สร้างฐานเศรษฐกิจของจังหวัดด้านเกษตรกรรมและอุตสาหกรรมที่มั่นคงและยั่งยืน
- ๒) ส่งเสริมและพัฒนาการท่องเที่ยวเชิงนิเวศน์ให้มีคุณภาพเพื่อสร้างรายได้ให้เติบโตอย่างต่อเนื่อง
- ๓) เสริมสร้างความมั่นคงทางสังคม พัฒนาคุณภาพชีวิตและการศึกษาเรียนรู้อย่างมีคุณภาพ
- ๔) บริหารจัดการทรัพยากรธรรมชาติและสิ่งแวดล้อมอย่างเหมาะสมกับชุมชน/พื้นที่ และมีความ
ยั่งยืน

๑.๔ ยุทธศาสตร์การพัฒนาขององค์กรปกครองส่วนท้องถิ่นในเขตจังหวัด

♣ วิสัยทัศน์การพัฒนาขององค์กรปกครองส่วนท้องถิ่นในเขตจังหวัดตรัง (พ.ศ.๒๕๖๑-๒๕๖๔) ♣

“เป็นองค์กรหลักในการประสานพัฒนาท้องถิ่นและชุมชน

มุ่งเน้นการมีส่วนร่วมเชิงคุณภาพ

สืบสานภูมิปัญญา

สู่การพัฒนาเศรษฐกิจ สังคม สิ่งแวดล้อม และความสุขสู่ประชาชนอย่างยั่งยืน”

ยุทธศาสตร์การพัฒนาขององค์กรปกครองส่วนท้องถิ่นในเขตจังหวัดตรัง (พ.ศ.๒๕๖๑-๒๕๖๔)

๑. ยุทธศาสตร์พัฒนาด้านโครงสร้างพื้นฐานควบคู่การท่องเที่ยวเชิงอนุรักษ์
๒. ยุทธศาสตร์พัฒนาด้านคุณภาพชีวิตและส่งเสริมการศึกษาเรียนรู้แบบองค์รวม
๓. ยุทธศาสตร์พัฒนาและส่งเสริมการมีส่วนร่วมของประชาชนสู่ระดับฐานราก
๔. ยุทธศาสตร์พัฒนาด้านการอนุรักษ์พลังงานและการจัดการ
ทรัพยากรธรรมชาติและสิ่งแวดล้อมอย่างยั่งยืน
๕. ยุทธศาสตร์พัฒนาด้านการอนุรักษ์และส่งเสริมประเพณี วัฒนธรรม และภูมิปัญญา
ท้องถิ่น
๖. ยุทธศาสตร์พัฒนาด้านการอยู่ดีมีสุขของท้องถิ่น
๗. ยุทธศาสตร์พัฒนาด้านการเมือง การบริหาร และการพัฒนาบุคลากรของท้องถิ่น

กรอบการประสานโครงการพัฒนาขององค์กรปกครองส่วนท้องถิ่น (พ.ศ.๒๕๖๑-๒๕๖๔)

๑. กำหนดให้องค์กรปกครองส่วนท้องถิ่นละ ๒ โครงการ ไม่จำกัดประเภทและงบประมาณของ
โครงการ
๒. เป็นโครงการพัฒนาที่ประชาชนในเขตองค์กรปกครองส่วนท้องถิ่นตั้งแต่ ๒ แห่งขึ้นไป ได้ประโยชน์
และได้ทำความตกลงกันไว้ หากเป็นโครงการประเภทถนนต้องมีขนาดกว้างไม่น้อยกว่า ๖ เมตร และ
เชื่อมต่อระหว่าง ๒ องค์กรปกครองส่วนท้องถิ่นขึ้นไป หากเป็นโครงการประเภทอื่นต้องเป็นไป
ภาพรวมทั้งจังหวัด
๓. โครงการที่เป็นลักษณะโครงสร้างพื้นฐานจะต้องกำหนดค่าพิกัด GPS

♣ ความเชื่อมโยงของยุทธศาสตร์ ♣

ยุทธศาสตร์การพัฒนาขององค์กรปกครองส่วนท้องถิ่นในเขตจังหวัด (พ.ศ.๒๕๖๑-๒๕๖๔)

ยุทธศาสตร์การพัฒนาขององค์กรปกครองส่วนท้องถิ่นในเขตจังหวัด (พ.ศ.๒๕๖๑-๒๕๖๔)

ประกอบด้วย ๗ ยุทธศาสตร์ ดังนี้

๑. ยุทธศาสตร์การพัฒนาด้านโครงสร้างพื้นฐานควบคู่การท่องเที่ยวเชิงอนุรักษ์
๒. ยุทธศาสตร์การพัฒนาด้านคุณภาพชีวิตและส่งเสริมการศึกษาเรียนรู้แบบองค์รวม
๓. ยุทธศาสตร์การพัฒนาและส่งเสริมการมีส่วนร่วมของประชาชนสู่ระดับฐานราก
๔. ยุทธศาสตร์การพัฒนาด้านการอนุรักษ์พลังงานและการจัดการ

ทรัพยากรธรรมชาติและสิ่งแวดล้อมอย่างยั่งยืน

๕. ยุทธศาสตร์การพัฒนาด้านการอนุรักษ์และส่งเสริมประเพณี วัฒนธรรม และภูมิปัญญาท้องถิ่น

๖. ยุทธศาสตร์การพัฒนาด้านการอยู่ดีมีสุขของท้องถิ่น

๗. ยุทธศาสตร์การพัฒนาด้านการเมือง การบริหาร และการพัฒนาบุคลากรของท้องถิ่น

ยุทธศาสตร์การพัฒนาขององค์กรปกครองส่วนท้องถิ่นในเขตจังหวัด ทั้ง ๗ ยุทธศาสตร์ ข้างต้น มีความเชื่อมโยงและสอดคล้องกับยุทธศาสตร์ชาติ ๒๐ ปี แผนพัฒนาเศรษฐกิจและสังคมแห่งชาติ ฉบับที่ ๑๒ แผนพัฒนาภาค/แผนพัฒนากลุ่มจังหวัด/แผนพัฒนาจังหวัด และยุทธศาสตร์การพัฒนาขององค์การบริหารส่วนจังหวัด โดยมีเป้าหมายสำคัญที่จะนำทิศทางการพัฒนาไปสู่ ความมั่นคง มั่งคั่ง และยั่งยืน ครอบคลุมทุกมิติการพัฒนา โดยอาศัยการบูรณาการจากทุกภาคส่วน ทั้งหน่วยงานภาครัฐ ภาคเอกชน และความต้องการของประชาสังคม ท้องถิ่น และชุมชนอย่างเป็นเอกภาพ เพื่อประโยชน์สูงสุดในพื้นที่จังหวัดตรัง

๒. ยุทธศาสตร์ขององค์กรปกครองส่วนท้องถิ่น

๒.๑ วิสัยทัศน์

♣ วิสัยทัศน์องค์การบริหารส่วนตำบลในตา ♣

“การคมนาคมสะดวก เศรษฐกิจสดใส จิตใจมีคุณธรรม เลิศล้ำการศึกษา พัฒนาก้าวไกล”

๒.๒ ยุทธศาสตร์

ยุทธศาสตร์และแนวทางการพัฒนาขององค์การบริหารส่วนตำบลในตา มีดังนี้

ยุทธศาสตร์ที่ ๑ การพัฒนาด้านโครงสร้างพื้นฐาน

- พันธกิจ
๑. จัดให้มีและบำรุงรักษาทางบกและทางน้ำ
 ๒. พัฒนาระบบสาธารณูปโภคให้ได้มาตรฐานและพอเพียงต่อความต้องการของประชาชน
 ๓. จัดให้มีระบบจัดการจราจรที่ได้มาตรฐาน

ยุทธศาสตร์ที่ ๒ การพัฒนาด้านการศึกษา ศาสนาและวัฒนธรรม

- พันธกิจ
๑. ส่งเสริมการศึกษา การอนุรักษ์และฟื้นฟูศิลปะ ประเพณีวัฒนธรรมและภูมิปัญญาท้องถิ่น

ยุทธศาสตร์ที่ ๓ การพัฒนาคุณภาพชีวิตและสังคม

- พันธกิจ
๑. พัฒนาและส่งเสริมคุณภาพชีวิตผู้สูงอายุ ผู้พิการและผู้ด้อยโอกาสทางสังคม
 ๒. พัฒนาส่งเสริมศักยภาพของสตรีให้มีบทบาทในด้านต่างๆ
 ๓. ส่งเสริมการจัดสวัสดิการและนันทนาการให้ครอบคลุม
 ๔. ป้องกันและแก้ไขปัญหาเสพติด
 ๕. รักษาความปลอดภัยในชีวิตและทรัพย์สินของประชาชน
 ๖. ส่งเสริมการสาธารณสุข

ยุทธศาสตร์ที่ ๔ การพัฒนาเศรษฐกิจและการท่องเที่ยว

- พันธกิจ
๑. พัฒนาและส่งเสริมเศรษฐกิจภาคการเกษตร
 ๒. พัฒนาสถานที่ท่องเที่ยวให้เกิดขึ้นในตำบล
 ๓. พัฒนาสถานที่ท่องเที่ยวให้เกิดขึ้นในตำบล

ยุทธศาสตร์ที่ ๕ การพัฒนาด้านสิ่งแวดล้อมและจัดการทรัพยากรธรรมชาติ

- พันธกิจ
๑. จัดการทรัพยากรธรรมชาติและสิ่งแวดล้อมอย่างยั่งยืน

ยุทธศาสตร์ที่ ๖ การพัฒนาด้านการเมืองการบริหาร

- พันธกิจ
๑. ส่งเสริมและสนับสนุนการมีส่วนร่วมของประชาชน
 ๒. พัฒนาระบบการบริหารจัดการภาครัฐ
 ๓. ส่งเสริมและพัฒนาระบบบริหารจัดการอย่างมีประสิทธิภาพ
 ๔. พัฒนาศักยภาพของบุคลากร

๒.๓ เป้าประสงค์

ยุทธศาสตร์ที่ ๑ การพัฒนาด้านโครงสร้างพื้นฐาน

- เป้าประสงค์
- ๑.ก่อสร้างเส้นทางการคมนาคมให้ได้มาตรฐาน มีความสะดวกรวดเร็วและปลอดภัยในการสัญจร
 - ๒.พัฒนาระบบสาธารณูปโภคให้ทั่วถึงและเพียงพอทุกครัวเรือน
 - ๓.จัดให้มีแหล่งน้ำเพื่อใช้ในการเกษตรอย่างเพียงพอ
 - ๔.พัฒนาและปรับปรุงงานจราจรให้มีความปลอดภัยและได้มาตรฐาน

ยุทธศาสตร์ที่ ๒ การพัฒนาด้านการศึกษา ศาสนาและวัฒนธรรม

- เป้าประสงค์
- ๑.จัดให้มีการพัฒนาการศึกษาอย่างเป็นระบบและมีประสิทธิภาพ
 - ๒.ส่งเสริมและสนับสนุนการอนุรักษ์ศิลปวัฒนธรรมประเพณีอันดีงาม

ยุทธศาสตร์ที่ ๓ การพัฒนาคุณภาพชีวิตและสังคม

- เป้าประสงค์
- ๑.ผู้สูงอายุ ผู้พิการ ผู้ป่วยเอดส์และผู้ด้อยโอกาสได้รับสวัสดิการและสามารถเข้าถึงบริการของรัฐอย่างทั่วถึง
 - ๒.สตรีมีบทบาทในการพัฒนาเศรษฐกิจ สังคม และการเมืองอย่างเท่าเทียมกัน
 - ๓.ประชาชนมีส่วนร่วมในสวัสดิการและนันทนาการที่รัฐจัดให้
 - ๔.ส่งเสริมให้ประชาชนมีสุขภาพที่แข็งแรงห่างไกลจากยาเสพติด
 - ๕.สนับสนุนให้ทุกภาคส่วนมีส่วนร่วมในการแก้ปัญหา ยาเสพติดในชุมชน
 - ๖.ส่งเสริมให้กลุ่มพลังมวลชน แกนนำ เป็นกำลังสำคัญในการเฝ้าระวังเพื่อรักษาความปลอดภัยในชีวิตและทรัพย์สิน
 - ๗.ส่งเสริมและสนับสนุนให้ประชาชนมีสุขภาพดีถ้วนหน้า

ยุทธศาสตร์ที่ ๔ การพัฒนาเศรษฐกิจและการท่องเที่ยว

- เป้าประสงค์
- ๑.สร้างความเข้มแข็งให้กับเกษตรกรรายย่อยในภาคเกษตรโดยใช้หลักปรัชญาเศรษฐกิจพอเพียง
 - ๒.ประชาชนมีอาชีพและรายได้เพียงพอต่อการยังชีพ
 - ๓.ส่งเสริมการท่องเที่ยวและพัฒนาแหล่งท่องเที่ยวภายในตำบล

ยุทธศาสตร์ที่ ๕ การพัฒนาด้านสิ่งแวดล้อมและจัดการทรัพยากรธรรมชาติ

- เป้าประสงค์
- ๑.การรักษาทรัพยากรธรรมชาติและสิ่งแวดล้อมให้อุดมสมบูรณ์อย่างยั่งยืนโดยกระบวนการมีส่วนร่วมของทุกภาคส่วนในพื้นที่

ยุทธศาสตร์ที่ ๖ การพัฒนาด้านการเมืองการบริหาร

- เป้าประสงค์
- ๑.ส่งเสริมสนับสนุนในหลักการปกครองในระบอบประชาธิปไตย
 - ๒.สนับสนุนให้เกิดความร่วมมือระหว่างประชาชนกับท้องถิ่นในการพัฒนาและการรับรู้ข้อมูลข่าวสารที่ทันสมัย
 - ๓.ส่งเสริมและพัฒนาระบบบริหารจัดการอย่างมีประสิทธิภาพ
 - ๔.พัฒนาศักยภาพของบุคลากร

๒.๔ ตัวชี้วัด

ยุทธศาสตร์ที่ ๑ การพัฒนาด้านโครงสร้างพื้นฐาน

- ตัวชี้วัด :
๑. ร้อยละของเส้นทางคมนาคมที่ได้มาตรฐาน มีความสะดวกและปลอดภัยในการสัญจรเพิ่มขึ้น
 ๒. ร้อยละของครัวเรือนที่มีไฟฟ้าใช้
 ๓. ร้อยละของครัวเรือนที่มีประปาใช้
 ๔. ร้อยละของครัวเรือนทั้งหมดที่มีแหล่งน้ำเพื่อการเกษตร
 ๕. ร้อยละของเส้นทางคมนาคมที่ได้มีการติดตั้งป้ายสัญลักษณ์/ป้ายบอกทาง
 ๖. ร้อยละของเส้นทางคมนาคมที่ได้มีการติดตั้งกระຈกโค้ง

ยุทธศาสตร์ที่ ๒ การพัฒนาด้านการศึกษา ศาสนาและวัฒนธรรม

- ตัวชี้วัด :
๑. ร้อยละของเด็กและเยาวชนที่ได้รับการส่งเสริมการศึกษา
 ๒. ร้อยละของส่งเสริมศิลปวัฒนธรรมและประเพณีอันดีงาม

ยุทธศาสตร์ที่ ๓ การพัฒนาคุณภาพชีวิตและสังคม

- ตัวชี้วัด :
๑. ร้อยละของผู้สูงอายุ ผู้พิการ ผู้ป่วยเอดส์และผู้ด้อยโอกาสได้รับสวัสดิการและสามารถเข้าถึงบริการของรัฐอย่างทั่วถึง
 ๒. ร้อยละของสตรีที่ได้เข้ามามีส่วนร่วมในการพัฒนาเศรษฐกิจ สังคม และการเมือง
 ๓. จำนวนของกิจกรรมส่งเสริมการจัดสวัสดิการและนันทนาการที่รัฐจัดให้
 ๔. ร้อยละของประชาชนที่หันมาใส่ใจสุขภาพเพิ่มมากขึ้น
 ๕. ร้อยละของกิจกรรมที่จัดให้มีการแก้ไขและป้องกันปัญหาเสพติด
 ๖. จำนวนของกิจกรรมจัดให้มีการรักษาความสงบเรียบร้อยและความปลอดภัยในชีวิตและทรัพย์สิน
 ๗. ร้อยละของชุมชนที่ได้รับการส่งเสริมการสาธารณสุข
 ๘. ร้อยละของผู้สูงอายุ ผู้ด้อยโอกาสและผู้พิการได้รับการส่งเสริมสุขภาพอย่างทั่วถึง

ยุทธศาสตร์ที่ ๔ การพัฒนาเศรษฐกิจและการท่องเที่ยว

- ตัวชี้วัด :
๑. ร้อยละของผลิตภัณฑ์ชุมชนได้รับการพัฒนาและสู่ตลาดภายนอก
 ๒. ร้อยละของครัวเรือนที่มีรายได้มากกว่ารายจ่าย
 ๓. ร้อยละของครัวเรือนที่มีการส่งเสริมอาชีพ
 ๔. ระดับความสำเร็จของการพัฒนาคุณภาพการท่องเที่ยวภายในตำบล

ยุทธศาสตร์ที่ ๕ การพัฒนาด้านสิ่งแวดล้อมและจัดการทรัพยากรธรรมชาติ

- ตัวชี้วัด :
๑. ร้อยละของครัวเรือนที่มีจัดการทรัพยากรธรรมชาติและสิ่งแวดล้อม

ยุทธศาสตร์ที่ ๒ การพัฒนาด้านการเมืองการบริหาร

- ตัวชี้วัด:**
๑. ร้อยละของประชาชนที่ได้รับส่งเสริมสนับสนุนในหลักการปกครองระบอบประชาธิปไตย
 ๒. ร้อยละของความร่วมมือระหว่างประชาชนกับท้องถิ่นในการพัฒนาและการรับรู้ข้อมูลข่าวสาร
 ๓. ร้อยละของการส่งเสริมและพัฒนากระบวนการจัดการอย่างมีประสิทธิภาพ
 ๔. ร้อยละของการส่งเสริมและพัฒนาบุคลากรให้มีความรู้ความสามารถในการปฏิบัติงาน

๒.๕ ค่าเป้าหมาย

๑. ด้านการได้รับบริการด้านโครงสร้างพื้นฐาน ด้านสาธารณูปโภค สาธารณูปการให้มีมาตรฐานมีความสะดวกและรวดเร็ว
๒. ด้านการศึกษาได้รับการส่งเสริมด้านการศึกษาทุกระบบ มีความรู้ ทักษะบูรณาการวิทยาศาสตร์วัฒนธรรมและประเพณีอันดีงาม
๓. ด้านการพัฒนาคุณภาพชีวิตได้รับการส่งเสริมระบบการให้บริการสาธารณสุข กิจกรรมการสร้างเสริมสุขภาพกีฬาและนันทนาการ การส่งเสริมความเข้มแข็งของชุมชน โดยยึดหลักการมีส่วนร่วมของประชาชนการสังคมสงเคราะห์แก่ประชาชน การป้องกันและแก้ไขปัญหาเสพติด รวมทั้งการสร้างสังคมน่าอยู่
๔. การพัฒนาเศรษฐกิจและแหล่งท่องเที่ยว ปรับปรุงแหล่งท่องเที่ยวและส่งเสริมการท่องเที่ยว ส่งเสริมเศรษฐกิจพอเพียง มีรายได้เพียงพอสามารถพึ่งตนเองได้ดำรงตนเองตามหลักเศรษฐกิจพอเพียง
๕. การบริหารทรัพยากรธรรมชาติให้มีความมั่นคงและยั่งยืน การบริหารจัดการขยะมูลฝอยและสิ่งแวดล้อมที่ไม่เป็นพิษ ทำให้ชุมชนน่าอยู่
๖. การบริหารจัดการภาครัฐที่ดีตามหลักธรรมาภิบาล และมีส่วนร่วมจากทุกภาคส่วน

๒.๖ กลยุทธ์

๑. โครงการก่อสร้าง พัฒนาปรับปรุงระบบคมนาคม ถนนลูกรัง ถนน คสล.สะพาน ระบบสาธารณูปโภค สาธารณูปการ การขยายเขตไฟฟ้าแสงสว่าง และติดตั้งไฟฟ้าสาธารณะ การขยายเขตและปรับปรุงระบบประปา
๒. โครงการส่งเสริมและพัฒนาศักยภาพทางการศึกษา การให้ความรู้ โครงการส่งเสริมการเรียนรู้ อนุรักษ์แหล่งเรียนรู้ ภูมิปัญญาท้องถิ่นและปราชญ์ชาวบ้าน ศิลปวัฒนธรรม ประเพณีท้องถิ่น การส่งเสริมและอนุรักษ์ด้านศาสนา
๓. โครงการส่งเสริมการเรียนรู้ตามแนวทางปรัชญาเศรษฐกิจพอเพียง
๔. โครงการส่งเสริมสนับสนุนกลุ่มอาชีพและฝึกทักษะอาชีพ
๕. โครงการ ส่งเสริมสนับสนุนปรับปรุง และพัฒนาแหล่งท่องเที่ยว
๖. โครงการสงเคราะห์และพัฒนาคุณภาพชีวิตผู้สูงอายุ คนพิการและผู้ป่วยโรคเอดส์และผู้ด้อยโอกาส
๗. โครงการรณรงค์ ส่งเสริม สนับสนุน การเฝ้าระวังป้องกัน ยาเสพติดในพื้นที่
๘. โครงการส่งเสริม สนับสนุน พัฒนาการบริหารจัดการทรัพยากรธรรมชาติและสิ่งแวดล้อม การอนุรักษ์ฟื้นฟูทรัพยากรธรรมชาติและสิ่งแวดล้อมแบบมีส่วนร่วม บริหารจัดการขยะอย่างยั่งยืน

๙.โครงการส่งเสริมและพัฒนาคุณภาพการบริหารจัดการตามหลักธรรมาภิบาลอย่างมีประสิทธิภาพ การเสริมสร้างและปรับปรุงการบริหารงานเพื่อบริการประชาชน การร่วมดำเนินการทุจริตการสนับสนุน ข้อมูลข่าวสารแก่ชุมชน การประเมินความพึงพอใจประชาชนในการรับบริการ

๒.๗ จุดยืนทางยุทธศาสตร์

การกำหนดจุดยืนทางยุทธศาสตร์ ขององค์การบริหารส่วนตำบลในเตา ได้พิจารณากำหนดกรอบทิศทางการพัฒนายุทธศาสตร์การพัฒนาขององค์กรปกครองส่วนท้องถิ่นในเขตจังหวัดตรัง (พ.ศ. ๒๕๖๑-๒๕๖๔) ทั้ง ๗ ยุทธศาสตร์ เพื่อเป็นแนวทางการพัฒนาท้องถิ่นในด้านต่างๆให้เกิดประโยชน์สูงสุดต่อประชาชนต่อไป โดยมีจุดยืนทางยุทธศาสตร์ ดังนี้

๑.การยกระดับชุมชนให้น่าอยู่ โดยได้รับการบริการสาธารณะด้านโครงสร้างพื้นฐานในด้านต่างๆที่จำเป็นเพื่อรองรับการขยายตัวของชุมชนและเศรษฐกิจ

๒.การพัฒนากระบวนการศึกษาและส่งเสริมศิลปวัฒนธรรมท้องถิ่น ประชาชนมีคุณธรรมและสำนึกรักษ์ท้องถิ่น

๓.ส่งเสริมและพัฒนาศักยภาพ ความเข้มแข็งของชุมชนในการพึ่งพาตนเอง ดำรงตนเองตามหลักปรัชญาเศรษฐกิจพอเพียง ชุมชนปลอดภัย ปราศจากอบายมุขและยาเสพติด

๔.การรักษาทรัพยากรธรรมชาติสิ่งแวดล้อมให้คงอยู่อย่างยั่งยืน การกำจัดขยะมูลฝอย

๕.การพัฒนากระบวนการบริหารจัดการภาครัฐที่ดี และมีส่วนร่วมจากทุกภาคส่วน

๒.๘ ความเชื่อมโยงของยุทธศาสตร์ในภาพรวม

ยุทธศาสตร์ที่ ๑ การพัฒนาด้านโครงสร้างพื้นฐาน

♣พันธกิจที่ ๑: จัดให้มีและบำรุงรักษาทางบกและทางน้ำ

แนวทางพัฒนา	ตัวชี้วัดแนวทางการพัฒนา
๑)การคมนาคม(ก่อสร้าง ปรับปรุง บำรุงรักษาถนน ก่อสร้างสะพาน บุกเบิกถนนใหม่)	๑)จำนวนของถนนที่ได้มีการก่อสร้างเพิ่มขึ้น ๒)จำนวนของถนนที่ได้มีการปรับปรุงเพิ่มขึ้น ๓)จำนวนของถนนที่ได้มีการบำรุงรักษาถนนเพิ่มขึ้น ๔)จำนวนของสะพานที่ได้มีการก่อสร้างเพิ่มขึ้น ๕)จำนวนของถนนที่ได้มีการบุกเบิกถนนใหม่เพิ่มขึ้น

หน่วยงานรับผิดชอบหลัก : กองช่าง

ความเชื่อมโยงยุทธศาสตร์ :

๑. ยุทธศาสตร์จังหวัดตรัง : ยุทธศาสตร์ที่ ๑ การสร้างฐานเศรษฐกิจของจังหวัด (ด้านเกษตร อุตสาหกรรม และการท่องเที่ยว) ที่มั่นคงและมีเสถียรภาพ

๒.ยุทธศาสตร์การพัฒนาของ อปท.ในเขตจังหวัด : ยุทธศาสตร์ที่ ๑ โครงสร้างพื้นฐานควบคู่การท่องเที่ยวอนุรักษ์

♣พันธกิจที่ ๒: พัฒนาระบบสาธารณูปโภคให้ได้มาตรฐานและพอเพียงต่อความต้องการของประชาชน

เป้าประสงค์ : ๑.พัฒนาระบบสาธารณูปโภคให้ทั่วถึงและเพียงพอทุกครัวเรือน

๒.จัดให้มีแหล่งน้ำเพื่อใช้ในการเกษตรอย่างเพียงพอ

ตัวชี้วัดเป้าประสงค์ : ๑.ร้อยละของครัวเรือนที่มีไฟฟ้าใช้

๒.ร้อยละของครัวเรือนที่มีประปาใช้

๓.ร้อยละของครัวเรือนทั้งหมดที่มีแหล่งน้ำเพื่อการเกษตร

แนวทางพัฒนา	ตัวชี้วัดแนวทางการพัฒนา
๑) จัดระบบสาธารณูปโภค	๑) จำนวนระบบประปาได้มีการก่อสร้าง/ขยายเขตเพิ่มขึ้น ๒) จำนวนระบบประปาได้มีการปรับปรุงซ่อมแซม/ต่อเติมเพิ่มขึ้น ๓) ไฟฟ้าสาธารณะ/ครัวเรือนได้มีการขยายเขตเพิ่มขึ้น ๔) ไฟฟ้าสาธารณะ, ครัวเรือนได้มีการปรับปรุง/ซ่อมแซมเพิ่มขึ้น
แนวทางพัฒนา	ตัวชี้วัดแนวทางการพัฒนา
๑) จัดการด้านแหล่งน้ำ ก่อสร้าง ปรับปรุง ภาชนะเก็บน้ำ พัฒนาแหล่งน้ำธรรมชาติ	๑) ที่พักน้ำ/ถังเก็บน้ำฝนได้มีการก่อสร้างเพิ่มขึ้น ๒) เครื่องกรองน้ำที่ได้มีการติดตั้งเพิ่มขึ้น ๓) บ่อน้ำตื้น/บ่อบาดาล/สระน้ำ/ฝายน้ำล้นที่ได้มีการก่อสร้างเพิ่มขึ้น ๔) แหล่งน้ำได้มีการปรับปรุงเพิ่มขึ้น

หน่วยงานรับผิดชอบหลัก : กองช่าง

ความเชื่อมโยงยุทธศาสตร์ :

๑. ยุทธศาสตร์จังหวัดตรัง : ยุทธศาสตร์ที่ ๑ การสร้างฐานเศรษฐกิจของจังหวัด (ด้านเกษตร-อุตสาหกรรมและการท่องเที่ยว) ที่มั่นคงและมีเสถียรภาพ

๒. ยุทธศาสตร์การพัฒนาของ อปท. ในเขตจังหวัดตรัง : ยุทธศาสตร์ที่ ๑ โครงสร้างพื้นฐานควบคู่การท่องเที่ยวอนุรักษ์

♣ พันธกิจที่ ๓: จัดให้มีระบบจัดการจราจรที่ได้มาตรฐาน

เป้าประสงค์ : ๑. พัฒนาและปรับปรุงงานจราจรให้มีความปลอดภัยและได้มาตรฐาน

ตัวชี้วัดเป้าประสงค์ : ๑. ร้อยละของเส้นทางคมนาคมที่ได้มีการติดตั้งป้ายสัญลักษณ์/ป้ายบอกทาง
๒. ร้อยละของเส้นทางคมนาคมที่ได้มีการติดตั้งกระจกโค้ง

แนวทางพัฒนา	ตัวชี้วัดแนวทางการพัฒนา
๔) พัฒนาระบบจราจร	๑) เส้นทางได้มีการติดตั้งป้ายถนนเพิ่มขึ้น ๒) เส้นทางได้มีการติดตั้งกระจกโค้งมองทางเพิ่มขึ้น ๓) ไฟฟ้าสาธารณะ/ครัวเรือนได้มีการขยายเขตเพิ่มขึ้น ๔) ไฟฟ้าสาธารณะ, ครัวเรือนได้มีการปรับปรุง/ซ่อมแซมเพิ่มขึ้น

หน่วยงานรับผิดชอบหลัก : กองช่าง

ความเชื่อมโยงยุทธศาสตร์ :

๑. ยุทธศาสตร์จังหวัดตรัง : ยุทธศาสตร์ที่ ๑ การสร้างฐานเศรษฐกิจของจังหวัด (ด้านเกษตร อุตสาหกรรม และการท่องเที่ยว) ที่มั่นคงและมีเสถียรภาพ

๒. ยุทธศาสตร์การพัฒนาของ อปท. ในเขตจังหวัดตรัง : ยุทธศาสตร์ที่ ๑ โครงสร้างพื้นฐานควบคู่การท่องเที่ยวอนุรักษ์

๒ ยุทธศาสตร์ที่ ๒ การพัฒนาด้านการศึกษา ศาสนาและวัฒนธรรม

♣พันธกิจที่ ๑: ส่งเสริมการศึกษา การอนุรักษ์และฟื้นฟูศิลปะ ประเพณีวัฒนธรรมและภูมิปัญญาท้องถิ่น

เป้าประสงค์ : ๑.จัดให้มีการพัฒนาการศึกษาอย่างเป็นระบบและมีประสิทธิภาพ

๒.ส่งเสริมและสนับสนุนการอนุรักษ์ศิลปวัฒนธรรมประเพณีอันดีงาม

ตัวชี้วัดเป้าประสงค์ : ๑.ร้อยละของเด็กและเยาวชนที่ได้รับการส่งเสริมการศึกษา

๒.ร้อยละของส่งเสริมศิลปวัฒนธรรมและประเพณีอันดีงาม

แนวทางพัฒนา	ตัวชี้วัดแนวทางการพัฒนา
๑)ส่งเสริมสนับสนุนการศึกษาของประชาชนทุกระดับ	๑)จำนวนของนักเรียนที่ได้รับจัดสรรสื่อ/วัสดุการศึกษา ไม่น้อยกว่าร้อยละ ๑๐๐ ๒)จำนวนเด็กเล็กที่ได้รับอาหารเสริมนม/อาหารเสริมนม ไม่น้อยกว่าร้อยละ ๑๐๐ ๓)อาคารสถานที่ที่ได้รับการปรับปรุง/ซ่อมแซม อย่างน้อยปีละ ๑ ครั้ง ๔)จำนวนเด็กนักเรียนที่ได้เข้าร่วมกิจกรรมส่งเสริมการเรียนรู้ ไม่น้อยกว่าร้อยละ ๑๐๐
๒)ส่งเสริมศาสนาวัฒนธรรมและประเพณีภูมิปัญญาท้องถิ่นทุกระดับ	๑)ประชาชนมีส่วนร่วมในกิจกรรมทางด้านศาสนาวัฒนธรรมและประเพณี ไม่น้อยกว่าร้อยละ ๗๐ ๒)ร้อยละของบุคลากรเด็ก เยาวชน และประชาชน ที่ได้เข้าร่วมในกิจกรรมส่งเสริมความรู้แก่เกี่ยวกับอาเซียน ไม่น้อยกว่าร้อยละ ๖๐

หน่วยงานรับผิดชอบหลัก : กองการศึกษา

ความเชื่อมโยงยุทธศาสตร์ :

๑. ยุทธศาสตร์จังหวัดตรัง : ยุทธศาสตร์ที่ ๒ การเสริมสร้างความมั่นคงทางสังคม พัฒนาคุณภาพชีวิตและการศึกษาเรียนรู้อย่างมีคุณภาพ

๒.ยุทธศาสตร์การพัฒนาของ อปท.ในเขตจังหวัด : ยุทธศาสตร์ที่ ๕ การพัฒนาด้านการอนุรักษ์และส่งเสริมประเพณี วัฒนธรรม และภูมิปัญญาท้องถิ่น

ยุทธศาสตร์ที่ ๓ การพัฒนาคุณภาพชีวิตและสังคม

♣พันธกิจที่ ๑. พัฒนาและส่งเสริมคุณภาพชีวิตผู้สูงอายุ ผู้พิการและผู้ด้อยโอกาสทางสังคม

๒. พัฒนาส่งเสริมศักยภาพของสตรีให้มีบทบาทในด้านต่างๆ

๓. ส่งเสริมการจัดสวัสดิการและนันทนาการให้ครอบคลุม

เป้าประสงค์ : ๑.ผู้สูงอายุ ผู้พิการ ผู้ป่วยเอดส์และผู้ด้อยโอกาสได้รับสวัสดิการและสามารถเข้าถึงบริการของรัฐอย่างทั่วถึง

๒.สตรีมีบทบาทในการพัฒนาเศรษฐกิจ สังคม และการเมืองอย่างเท่าเทียมกัน

๓.ประชาชนมีส่วนร่วมในสวัสดิการและนันทนาการที่รัฐจัดให้

- ตัวชี้วัดเป้าประสงค์ :**
๑. ร้อยละของผู้สูงอายุ ผู้พิการ ผู้ป่วยเอดส์และผู้ด้อยโอกาสได้รับสวัสดิการและสามารถเข้าถึงบริการของรัฐอย่างทั่วถึง
 ๒. ร้อยละของสตรีที่ได้เข้ามามีส่วนร่วมในการพัฒนาเศรษฐกิจ สังคม และการเมือง
 ๓. จำนวนของกิจกรรมส่งเสริมการจัดสวัสดิการและนันทนาการที่รัฐจัดให้

แนวทางพัฒนา	ตัวชี้วัดแนวทางการพัฒนา
๑) ส่งเสริมการจัดสวัสดิการและนันทนาการ	๑) จำนวนของผู้สูงอายุ ผู้พิการ ผู้ป่วยเอดส์และผู้ด้อยโอกาสได้รับสวัสดิการและเข้าถึงบริการของรัฐไม่น้อยกว่าร้อยละ ๙๐ ๒) จำนวนกิจกรรมนันทนาการที่ได้จัดให้มี ไม่น้อยกว่าร้อยละ ๖๐ ของจำนวนกิจกรรมที่ได้ตั้งไว้ในแผนพัฒนาท้องถิ่น ๓) จำนวนสตรีที่ได้เข้ามามีส่วนร่วมในกิจกรรมไม่น้อยกว่าร้อยละ ๘๐

หน่วยงานรับผิดชอบหลัก : สำนักงานปลัด

ความเชื่อมโยงยุทธศาสตร์ :

๑. ยุทธศาสตร์จังหวัดตรง : ยุทธศาสตร์ที่ ๓ การเสริมสร้างความมั่นคงทางสังคม พัฒนาคุณภาพชีวิตและการศึกษาเรียนรู้อย่างมีคุณภาพ

๒. ยุทธศาสตร์การพัฒนาของ อปท. ในเขตจังหวัด : ยุทธศาสตร์ที่ ๒ การพัฒนาด้านคุณภาพชีวิตและส่งเสริมการศึกษาเรียนรู้แบบองค์รวม

♣ **พันธกิจที่ ๔ :** ป้องกันและแก้ไขปัญหายาเสพติด

๕: รักษาความปลอดภัยในชีวิตและทรัพย์สินของประชาชน

เป้าประสงค์ : ๑. ส่งเสริมให้ประชาชนมีสุขภาพที่แข็งแรงห่างไกลจากยาเสพติด

๒. สนับสนุนให้ทุกภาคส่วนมีส่วนร่วมในการแก้ไขปัญหาเสพติดในชุมชน

๓. ส่งเสริมให้กลุ่มพลังมวลชน แกนนำ เป็นกำลังสำคัญในการเฝ้าระวังเพื่อรักษาความปลอดภัยในชีวิตและทรัพย์สิน

ตัวชี้วัดเป้าประสงค์ : ๑. ร้อยละของประชาชนที่หันมาใส่ใจสุขภาพเพิ่มมากขึ้น

๒. ร้อยละของกิจกรรมที่จัดให้มีการแก้ไขและป้องกันปัญหาเสพติด

๓. จำนวนของกิจกรรมจัดให้มีการรักษาความสงบเรียบร้อยและความปลอดภัยในชีวิตและทรัพย์สิน

แนวทางพัฒนา	ตัวชี้วัดแนวทางการพัฒนา
๑) การรักษาความปลอดภัยในชีวิตและทรัพย์สิน, ส่งเสริมความเข้มแข็งของชุมชน	๑) ครั้วเรือนมีความปลอดภัยในชีวิตและทรัพย์สินไม่น้อยกว่าร้อยละ ๘๐ ของครั้วเรือนทั้งหมด ๒) ครั้วเรือนที่มีการแก้ไขปัญหาเสพติด ไม่น้อยกว่าร้อยละ ๗๐ ของครั้วเรือนทั้งหมด ๓) สมาชิก อปพร. ที่ได้รับการส่งเสริมการปฏิบัติงานเพิ่มขึ้น ไม่น้อยกว่าร้อยละ ๘๐ ของสมาชิก อปพร. ทั้งหมด ๔) ร้อยละของอัตราการเกิดอุบัติเหตุในชุมชนลดลง ไม่น้อยกว่าร้อยละ ๕๐ ของสถิติของอุบัติเหตุของปีที่ผ่านมา

หน่วยงานรับผิดชอบหลัก : สำนักงานปลัด

ความเชื่อมโยงยุทธศาสตร์ :

๑. ยุทธศาสตร์จังหวัดตรง : ยุทธศาสตร์ที่ ๓ การเสริมสร้างความมั่นคงทางสังคม พัฒนาคุณภาพชีวิตและการศึกษาเรียนรู้อย่างมีคุณภาพ

๒. ยุทธศาสตร์การพัฒนาของ อปท. ในเขตจังหวัด : ยุทธศาสตร์ที่ ๒ การพัฒนาด้านคุณภาพชีวิตและส่งเสริมการศึกษาเรียนรู้แบบองค์รวม

♣ พันธกิจที่ ๕: ส่งเสริมการสาธารณสุข

เป้าประสงค์ : ๑. ส่งเสริมและสนับสนุนให้ประชาชนมีสุขภาพดีถ้วนหน้า

ตัวชี้วัดเป้าประสงค์ : ๑. ร้อยละของชุมชนที่ได้รับการส่งเสริมการสาธารณสุข

๒. ร้อยละของผู้สูงอายุ ผู้ด้อยโอกาสและผู้พิการที่ได้รับการส่งเสริมสุขภาพอย่างทั่วถึง

แนวทางพัฒนา	ตัวชี้วัดแนวทางการพัฒนา
๑) ส่งเสริมสุขภาพอนามัยของประชาชน	๑) หมู่บ้านผ่านเกณฑ์หมู่บ้านแข็งแรงไม่น้อยกว่าร้อยละ ๑๐๐ ของครัวเรือนทั้งหมด ๒) จำนวนประชาชนที่ได้รับการส่งเสริมสุขภาพอนามัยของประชาชนจากภาครัฐ ไม่น้อยกว่าร้อยละ ๘๐ ๓) ทางเดินเท้า เส้นทางจักรยานและลานกีฬาได้รับก่อสร้าง ปรับปรุงเพิ่มขึ้น ๔) ผู้สูงอายุ ผู้ด้อยโอกาสและผู้พิการได้รับการส่งเสริมสุขภาพ ไม่น้อยกว่าร้อยละ ๘๐ ๕) จำนวนประชาชนมีความรู้ในการป้องกันโรคจากสัตว์และโรคติดต่อต่างๆ ได้มากขึ้น ไม่น้อยกว่าร้อยละ ๘๐

หน่วยงานรับผิดชอบหลัก : สำนักงานปลัด

ความเชื่อมโยงยุทธศาสตร์ :

๑. ยุทธศาสตร์จังหวัดตรง : ยุทธศาสตร์ที่ ๓ การเสริมสร้างความมั่นคงทางสังคม พัฒนาคุณภาพชีวิตและการศึกษาเรียนรู้อย่างมีคุณภาพ

๒. ยุทธศาสตร์การพัฒนาของ อปท. ในเขตจังหวัด : ยุทธศาสตร์ที่ ๒ การพัฒนาด้านคุณภาพชีวิตและส่งเสริมการศึกษาเรียนรู้แบบองค์รวม

๔ ยุทธศาสตร์ที่ ๔ การพัฒนาเศรษฐกิจและการท่องเที่ยว

♣ พันธกิจที่ ๑: พัฒนาและส่งเสริมเศรษฐกิจภาคการเกษตร

เป้าประสงค์ : ๑. สร้างความเข้มแข็งให้กับเกษตรกรรายย่อยในภาคเกษตรโดยใช้หลักปรัชญาเศรษฐกิจพอเพียง

๒. ประชาชนมีอาชีพและรายได้เพียงพอต่อการยังชีพ

ตัวชี้วัดเป้าประสงค์ : ๑. ร้อยละของผลิตภัณฑ์ชุมชนได้รับการพัฒนาและสู่ตลาดภายนอก

๒. ร้อยละของครัวเรือนที่มีรายได้มากกว่ารายจ่าย

๓. ร้อยละของครัวเรือนที่มีการส่งเสริมอาชีพ

แนวทางพัฒนา	ตัวชี้วัดแนวทางการพัฒนา
๑) พัฒนาและส่งเสริมอาชีพให้แก่ประชาชน	๑) ประชาชนที่มีงานทำและมีรายได้เพิ่มขึ้น ไม่น้อยกว่าร้อยละ ๘๐ ๒) ประชาชนได้รับการพัฒนาอาชีพให้เกษตรและสอดคล้องกับตลาด ไม่น้อยกว่าร้อยละ ๘๐ ๓) จำนวนศูนย์สาธิตการตลาดและตลาดกลางมีการจัดตั้งเพิ่มขึ้น ๔) มีการส่งเสริมการตลาด สินค้าหรือผลิตภัณฑ์ชุมชนเพิ่มมากขึ้น

หน่วยงานรับผิดชอบหลัก : สำนักงานปลัด

ความเชื่อมโยงยุทธศาสตร์ : ๑. ยุทธศาสตร์จังหวัดตรัง : ยุทธศาสตร์ที่ ๑ การสร้างฐานเศรษฐกิจของจังหวัด (ด้านเกษตรกรรม อุตสาหกรรมและการท่องเที่ยว) ที่มั่นคงและมีเสถียรภาพ

๒. ยุทธศาสตร์การพัฒนาของ อปท. ในเขตจังหวัด : ยุทธศาสตร์ที่ ๖ การพัฒนาด้านการอยู่ดีมีสุขของท้องถิ่น

❖ พันธกิจที่ ๒: พัฒนาสถานที่ท่องเที่ยวให้เกิดขึ้นในตำบล

เป้าประสงค์ : ส่งเสริมการท่องเที่ยวและพัฒนาแหล่งท่องเที่ยวภายในตำบล

ตัวชี้วัดเป้าประสงค์ : ระดับความสำเร็จของการพัฒนาคุณภาพการท่องเที่ยวภายในตำบล

แนวทางพัฒนา	ตัวชี้วัดแนวทางการพัฒนา
๑) ส่งเสริมการท่องเที่ยวและพัฒนาแหล่งท่องเที่ยวภายในตำบล	๑) จำนวนของนักท่องเที่ยวเพิ่มขึ้น ๒) เส้นทางคมนาคมเข้าสู่แหล่งท่องเที่ยว/ได้รับปรับปรุงภูมิทัศน์เพิ่มขึ้น ๓) จำนวนกิจกรรมที่ส่งเสริมให้สถานที่ท่องเที่ยวเป็นที่รู้จักสู่สายตาภายนอกมากขึ้น

หน่วยงานรับผิดชอบหลัก : สำนักงานปลัด

ความเชื่อมโยงยุทธศาสตร์ : ๑. ยุทธศาสตร์จังหวัดตรัง : ยุทธศาสตร์ที่ ๑ การสร้างฐานเศรษฐกิจของจังหวัด (ด้านเกษตรกรรม อุตสาหกรรมและการท่องเที่ยว) ที่มั่นคงและมีเสถียรภาพ

๒. ยุทธศาสตร์การพัฒนาของ อปท. ในเขตจังหวัด : ยุทธศาสตร์ที่ ๑ การพัฒนาด้านโครงสร้างพื้นฐานควบคู่การท่องเที่ยวเชิงอนุรักษ์

ยุทธศาสตร์ที่ ๕ การพัฒนาด้านสิ่งแวดล้อมและจัดการทรัพยากรธรรมชาติ

❖ พันธกิจที่ ๑: จัดการทรัพยากรธรรมชาติและสิ่งแวดล้อมอย่างยั่งยืน

เป้าประสงค์ : ๑. การรักษาทรัพยากรธรรมชาติและสิ่งแวดล้อมให้อุดมสมบูรณ์อย่างยั่งยืนโดยกระบวนการมีส่วนร่วมของทุกภาคส่วนในพื้นที่

ตัวชี้วัดเป้าประสงค์ : ร้อยละของครัวเรือนที่มีจัดการทรัพยากรธรรมชาติและสิ่งแวดล้อม

แนวทางพัฒนา	ตัวชี้วัดแนวทางการพัฒนา
๑) การจัดการทรัพยากรธรรมชาติและสิ่งแวดล้อมให้อุดมสมบูรณ์อย่างยั่งยืนโดยกระบวนการมีส่วนร่วม	๑) ร้อยละของครัวเรือนได้รับการส่งเสริมให้รู้จักการคัดแยกขยะอย่างถูกวิธี ไม่น้อยกว่าร้อยละ ๘๐ ๒) จำนวนชุมชนที่ได้มีการส่งเสริมการจัดการขยะในชุมชนมากขึ้น ไม่น้อยกว่าร้อยละ ๘๐ ๓) ร้อยละของประชาชนได้มีส่วนร่วมในการดูแลรักษาทรัพยากรป่าไม้และแหล่งน้ำ ไม่น้อยกว่าร้อยละ ๘๐

หน่วยงานรับผิดชอบหลัก : สำนักงานปลัด

ความเชื่อมโยงยุทธศาสตร์ :

๑. ยุทธศาสตร์จังหวัดตรัง : ยุทธศาสตร์ที่ ๓ การบริหารจัดการฐานทรัพยากรให้ยั่งยืนและสร้างสิ่งแวดล้อมที่ดี

๒. ยุทธศาสตร์การพัฒนาของ อปท.ในเขตจังหวัด : ยุทธศาสตร์ที่ ๔ การพัฒนาด้านการอนุรักษ์พลังงานและการจัดการทรัพยากรธรรมชาติและสิ่งแวดล้อมอย่างยั่งยืน

ยุทธศาสตร์ที่ ๖ การพัฒนาการเมืองและการบริหาร

♣พันธกิจที่ ๑ : ส่งเสริมและสนับสนุนการมีส่วนร่วมของประชาชน

เป้าประสงค์ : ๑. ส่งเสริมสนับสนุนในหลักการปกครองในระบอบประชาธิปไตย

๒. สนับสนุนให้เกิดความร่วมมือระหว่างประชาชนกับท้องถิ่นในการพัฒนาและการรับรู้ข้อมูลข่าวสารที่ทันสมัย

ตัวชี้วัดเป้าประสงค์ : ๑. ร้อยละของประชาชนที่ได้รับส่งเสริมสนับสนุนในหลักการปกครองระบอบประชาธิปไตย

๒. ร้อยละของความร่วมมือระหว่างประชาชนกับท้องถิ่นในการพัฒนาและการรับรู้ข้อมูลข่าวสาร

แนวทางพัฒนา	ตัวชี้วัดแนวทางการพัฒนา
๑) ส่งเสริมการมีส่วนร่วมของประชาชน	๑) ประชาชนได้รับการส่งเสริมความรู้ด้านการเมืองการปกครองและนำไปใช้ในการดำรงชีวิตได้ ไม่น้อยกว่าร้อยละ ๘๐ ๒) ประชาชน ได้มีส่วนร่วมในการแก้ไขปัญหาความต้องการของชุมชน ไม่น้อยกว่าร้อยละ ๘๐ ๓) ประชาชนได้มีส่วนร่วมในการเข้ามามีบทบาทในทางการเมืองการปกครอง ไม่น้อยกว่าร้อยละ ๘๐
๒) เพิ่มช่องทางในการรับรู้ข่าวสารให้แก่ประชาชน	๑) จำนวนของประชาชนที่ได้ใช้ประโยชน์และสามารถเข้าถึงข้อมูลข่าวสารได้ ไม่น้อยกว่าร้อยละ ๘๐ ๒) จำนวนศูนย์ฯ ที่ได้รับการจัดตั้งประจำหมู่บ้านเพิ่มขึ้น ๓) องค์กรสามารถเผยแพร่ข้อมูลข่าวสารผ่านสื่อต่างๆ ได้มากกว่า ๓ ช่องทาง

หน่วยงานรับผิดชอบหลัก : สำนักงานปลัด

ความเชื่อมโยงยุทธศาสตร์ :

๑. ยุทธศาสตร์จังหวัดตรัง : ยุทธศาสตร์ที่ ๔ การเสริมสร้างความเป็นเลิศในการบริหารจัดการ

๒. ยุทธศาสตร์การพัฒนาของ อปท.ในเขตจังหวัด : ยุทธศาสตร์ที่ ๓ การพัฒนาและส่งเสริมการมีส่วนร่วมของประชาชน

♣พันธกิจที่ ๒ : พัฒนาระบบการบริหารจัดการภาครัฐ

เป้าประสงค์ : ๑. ส่งเสริมและพัฒนาระบบบริหารจัดการอย่างมีประสิทธิภาพ

๒. พัฒนาศักยภาพของบุคลากร

ตัวชี้วัดเป้าประสงค์ : ๑. ร้อยละของการส่งเสริมและพัฒนาระบบบริหารจัดการอย่างมีประสิทธิภาพ

๒. ร้อยละของการส่งเสริมและพัฒนาบุคลากรให้มีความรู้ความสามารถในการปฏิบัติงาน

แนวทางพัฒนา	ตัวชี้วัดแนวทางการพัฒนา
๑) พัฒนาและปรับปรุงระบบบริหารจัดการ	๑) จำนวนวัสดุอุปกรณ์ในการปฏิบัติงานมีความทันสมัยรองรับระบบสารสนเทศต่างๆ ได้มากขึ้น ๒) ประชาชนเข้าถึงบริการขององค์กรได้มากขึ้น ไม่น้อยกว่าร้อยละ ๘๐ ๓) บุคลากรขององค์กรมีความรู้เกี่ยวกับระเบียบ กฎหมายที่เกี่ยวข้อง และสามารถปฏิบัติงานได้อย่างถูกต้องมีประสิทธิภาพไม่น้อยกว่าร้อยละ ๙๐
แนวทางพัฒนา	ตัวชี้วัดแนวทางการพัฒนา
	๔) ระบบการจัดเก็บรายได้มีประสิทธิภาพมากขึ้น และสามารถเข้าถึงประชาชนได้ ไม่น้อยกว่าร้อยละ ๘๐

หน่วยงานรับผิดชอบหลัก : สำนักงานปลัด กองการศึกษาฯ กองคลัง และกองช่าง

ความเชื่อมโยงยุทธศาสตร์ :

๑. ยุทธศาสตร์จังหวัดตริง : ยุทธศาสตร์ที่ ๔ การเสริมสร้างความเป็นเลิศในการบริหารจัดการ

๒. ยุทธศาสตร์การพัฒนาของ อปท. ในเขตจังหวัด : ยุทธศาสตร์ที่ ๓ การพัฒนาและส่งเสริมการมีส่วนร่วมของประชาชน

แผนพัฒนาท้องถิ่น

(พ.ศ.๒๕๖๑ - ๒๕๖๕)

ขององค์การบริหารส่วนตำบลในเตา อำเภอห้วยยอด จังหวัดตรัง

๓. การวิเคราะห์เพื่อพัฒนาท้องถิ่น

๓.๑ การวิเคราะห์กรอบการจัดทำยุทธศาสตร์ขององค์กรปกครองส่วนท้องถิ่น

การวิเคราะห์ศักยภาพเพื่อประเมินสถานการณ์การพัฒนาท้องถิ่นในปัจจุบัน เป็นการประเมินโดยวิเคราะห์ถึงโอกาส และภาวะคุกคามหรือข้อจำกัด อันเป็นสภาวะแวดล้อมภายนอกที่มีผลต่อการพัฒนาต่างๆ ของท้องถิ่น รวมทั้งการวิเคราะห์ จุดแข็ง จุดอ่อนของท้องถิ่น อันเป็นสภาวะแวดล้อมภายในของท้องถิ่น ซึ่งทั้งหมดเป็นการประเมินสถานการณ์ของท้องถิ่นในปัจจุบันโดยเป็นการตอบคำถามว่า “ปัจจุบันท้องถิ่นมีสถานการณ์พัฒนาอยู่จุดไหน” สำหรับใช้เป็นประโยชน์ในการกำหนดการดำเนินงานในอนาคตต่อไป ทั้งนี้โดยใช้เทคนิค SWOT Analysis การพิจารณาถึงปัจจัยภายใน ได้แก่จุดแข็ง (Strength – S) จุดอ่อน (Weak – W) และปัจจัยภายนอก ได้แก่โอกาส(Opportunity – O) และอุปสรรค (Threat – T) เป็นเครื่องมือ

การวิเคราะห์สภาพแวดล้อมภายนอกองค์การบริหารส่วนตำบลในเตา

แนวทางการพัฒนา	จุดแข็ง / โอกาส	จุดอ่อน/อุปสรรค
ด้านเศรษฐกิจ	<p>จุดแข็ง</p> <ul style="list-style-type: none"> -การเกษตรที่เป็นฐานหลักที่สามารถรองรับวิกฤตเศรษฐกิจได้ เป็นแหล่งผลิตอาหารที่สำคัญ -มีภูมิประเทศและภูมิอากาศรวมทั้งสภาวะแวดล้อมที่เหมาะสมแก่การเกษตร -มีโครงสร้างการคมนาคมขนส่ง สามารถติดต่อได้พื้นที่ภายนอก มีถนนสายหลักตัดผ่าน -มีสินค้าหรือผลิตภัณฑ์ตำบล อันเป็นเอกลักษณ์ เช่น ไม้กวาดดอกหญ้า ผลิตภัณฑ์กล้วยฉาบ ผลิตภัณฑ์เครื่องแกงทำมือ เป็นต้น 	<p>จุดอ่อน</p> <ul style="list-style-type: none"> -ขาดการจัดการด้านทรัพยากรธรรมชาติอย่างจริงจัง -ขาดการรวมกลุ่มที่เข้มแข็งเพื่อร่วมกันเป็นกลุ่มผู้ผลิต -ปัญหาหนี้สินของเกษตรกร -แหล่งท่องเที่ยวมีน้อย ซึ่งขาดการปรับปรุงและส่งเสริม เนื่องจากเป็นพื้นที่ในเขตอุทยานแห่งชาติ ป่าสงวน -โบราณสถาน เช่น วัดถ้ำพระพุทธโกษีย์ ขาดการปรับปรุงและส่งเสริมให้เป็นแหล่งท่องเที่ยวอย่างจริงจัง

	โอกาส -รัฐบาลมีนโยบายส่งเสริมสนับสนุนการปลูกพืชทดแทนพลังงาน เช่น ปาล์มน้ำมัน -ภาวะวิกฤตด้านอาหารโลกทำให้รัฐบาลให้ความสนใจและสนับสนุนส่งเสริมการปลูกพืชที่เป็นอาหารเพิ่มมากขึ้น	อุปสรรค -สภาวการณ์ทางเศรษฐกิจในระดับประเทศและภูมิภาคส่งผลกระทบต่อการพัฒนาท้องถิ่น -รายได้ของเกษตรกรยังคงพึ่งพิงจากฐานของเศรษฐกิจระดับมหภาค
แนวทางการพัฒนา	จุดแข็ง / โอกาส	จุดอ่อน/อุปสรรค
ด้านการศึกษา ศาสนา และวัฒนธรรม	จุดแข็ง -มีวัฒนธรรมและประเพณีท้องถิ่นที่ยาวนานอันเป็นเอกลักษณ์ท้องถิ่น -ประชาชนมีส่วนร่วมในการสืบสานวัฒนธรรมประเพณีท้องถิ่น -มีศาสนาเป็นศูนย์รวมจิตใจ ประชาชนมีจิตใจโอบอ้อมอารี เอื้อเฟื้อเผื่อแผ่ -มีสถานศึกษาในระดับประถมศึกษาและมัธยมศึกษาในตำบลที่มีความพร้อมมีศักยภาพในการจัดการศึกษา -มีวัดเป็นสถานที่ที่สามารถพัฒนาและเสริมสร้างความพร้อมให้เป็นแหล่งวัฒนธรรม -มีปราชญ์และภูมิปัญญาท้องถิ่นที่มีศักยภาพอันเป็นต้นแบบในการดำรงชีวิตแบบพอเพียง -บุคลากรทางการศึกษามีคุณวุฒิเหมาะสมกับตำแหน่งสำหรับการสอน -ผู้บริหารสถานศึกษามีวิสัยทัศน์และศักยภาพในการบริหารงาน	จุดอ่อน -คนบางกลุ่มขาดจริยธรรม คุณธรรมและระเบียบวินัย -ค่านิยมยึดติดกับวัตถุสิ่งของและบริโภคฟุ่มเฟือยแพร่กระจายเพิ่มมากขึ้น -เด็กที่จบการศึกษาไปแล้วไม่สนใจศึกษาต่อในระดับที่สูงขึ้น -พฤติกรรมเสี่ยงทางสุขภาพทำให้เกิดปัญหาการตั้งครรภ์ในวัยรุ่นเพิ่มสูงขึ้น -ข้อมูลข่าวสารผ่านทางเว็บไซต์ต่างๆ ส่วนใหญ่มีเนื้อหาเกี่ยวกับเรื่องเพศที่เข้าข่ายลามกอนาจารและการใช้ภาษาที่ไม่เหมาะสม ขณะที่เกมส์คอมพิวเตอร์ซึ่งเป็นสื่อออนไลน์ที่มีอิทธิพลต่อเด็กและเยาวชนอย่างมาก ซึ่งเกมส์ส่วนใหญ่ที่นิยมเล่นเน้นการต่อสู้ใช้ความรุนแรงไม่เหมาะสมต่อการเรียนรู้และเสริมสร้างคุณธรรมจริยธรรม

	<p>โอกาส</p> <ul style="list-style-type: none"> -พ.ร.บ.การศึกษาแห่งชาติจะทำให้ภายในจังหวัดมีการจัดการศึกษาที่สอดคล้องกับความต้องการของท้องถิ่นต่างๆในเขตจังหวัด -พ.ร.บ.กระจายอำนาจแก่องค์กรปกครองส่วนท้องถิ่น พ.ศ.๒๕๔๒ ให้ท้องถิ่นมีอำนาจหน้าที่จัดการศึกษา -รัฐบาลสนับสนุนให้แต่ละท้องถิ่นมีบทบาทในการอนุรักษ์ ฟื้นฟู เผยแพร่ถ่ายทอดวัฒนธรรมประเพณี และภูมิปัญญาท้องถิ่นมากขึ้น -นโยบายรัฐบาลส่งเสริมให้เตรียมความพร้อมในการเข้าสู่ประชาคมอาเซียน 	<p>อุปสรรค</p> <ul style="list-style-type: none"> -กฎหมายที่เกี่ยวข้องการเผยแพร่สื่อลามกอนาจาร ไม่สามารถบังคับใช้ได้ -อปท.มีความแตกต่างกันในศักยภาพและความสามารถในการบริหารจัดการรวมทั้งความสามารถในการหารายได้ทำให้การพัฒนาคุณภาพการศึกษาของอปท.ทำได้ไม่เท่าเทียมกัน
แนวทางการพัฒนา	จุดแข็ง / โอกาส	จุดอ่อน/อุปสรรค
ด้านโครงสร้างพื้นฐาน	<p>จุดแข็ง</p> <ul style="list-style-type: none"> -มีโครงข่ายการคมนาคมที่สามารถติดต่อได้ตลอดทั้งท้องถิ่น อำเภอ และจังหวัด -นโยบายผู้บริหารท้องถิ่นมีความชัดเจนในการพัฒนาด้านโครงสร้างพื้นฐาน <p>โอกาส</p> <ul style="list-style-type: none"> -พ.ร.บ.การกระจายอำนาจแก่องค์กรปกครองส่วนท้องถิ่นพ.ศ.๒๕๔๒ ทำให้ออบต.มีรายได้เพิ่มขึ้นในการนำไปพัฒนาโครงสร้างพื้นฐานรวมทั้งด้านอื่นๆ 	<p>จุดอ่อน</p> <ul style="list-style-type: none"> -การพัฒนาด้านโครงสร้างพื้นฐานเป็นไปอย่างล่าช้า เพราะมีงบประมาณจำกัดในการนำไปพัฒนา <p>อุปสรรค</p> <ul style="list-style-type: none"> -สภาพภูมิประเทศ ความเปลี่ยนแปลงจากสภาวะโลกร้อน การเกิดภัยธรรมชาติที่รุนแรงมากขึ้นส่งผลกระทบต่อระบบโครงสร้างพื้นฐานทำให้ถนนชำรุดเสื่อมโทรมเร็วกว่าปกติ -พื้นที่ส่วนมากติดเขตอุทยานแห่งชาติ ทำให้การดำเนินการด้านโครงสร้างพื้นฐานเป็นไปอย่างล่าช้า และไม่สามารถดำเนินการได้
ด้านสาธารณสุข	<p>จุดแข็ง</p> <ul style="list-style-type: none"> -มีโรงพยาบาลส่งเสริมสุขภาพตำบลและอาสาสมัครสาธารณสุขที่มีศักยภาพสามารถให้บริการด้านสาธารณสุขแก่ประชาชนได้ดีในระดับหนึ่ง -มีกองทุนสุขภาพระดับท้องถิ่นเพื่อสนับสนุนการสร้างสุขภาพและป้องกันโรค 	<p>จุดอ่อน</p> <ul style="list-style-type: none"> -ประชาชนบางกลุ่มยังไม่ใส่ใจสุขภาพอนามัยและอนามัยสิ่งแวดล้อม -เครือข่ายด้านงานสาธารณสุข ยังไม่เข้มแข็งเท่าที่ควร ทำให้การดำเนินการงานสาธารณสุขยังล่าช้าและไม่ทันทั่วถึง -ประชาชนไม่มีความเข้าใจในเรื่องการแพร่ระบาดของโรคติดต่ออุบัติใหม่และการป้องกันอย่างถูกวิธี

	<p>-ประชาชนมีความตื่นตัวทางด้านสุขภาพมากขึ้น มีกลุ่ม/ชมรมทางสุขภาพและแพทย์ทางเลือกเกิดขึ้น</p> <p>โอกาส</p> <p>-ประชาชนสามารถเข้ารับการรักษาพยาบาลในโรงพยาบาลได้ง่าย เนื่องจากเป็นพื้นที่ไม่ห่างไกล และมีศูนย์สาธารณสุขมูลฐานประจำหมู่บ้าน</p> <p>-นโยบายกระจายอำนาจ มีถ่ายโอนงบประมาณด้านสร้างสุขภาพและป้องกันโรคลงสู่ท้องถิ่น โดย สปสช.</p>	<p>อุปสรรค</p> <p>-ภารกิจการถ่ายโอนงานสาธารณสุขยังไม่ถ่ายโอนมาอย่างทันท่วงทีอย่างชัดเจนทำให้การปฏิบัติงานค่อนข้างล่าช้า เนื่องจากโรงพยาบาลส่งเสริมสุขภาพขาดงบประมาณที่เพียงพอสำหรับการบริหาร</p>
--	--	---

แนวทางการพัฒนา	จุดแข็ง / โอกาส	จุดอ่อน/อุปสรรค
<p>ด้านพัฒนาชีวิตและสังคม</p>	<p>จุดแข็ง</p> <p>-มีองค์กรชุมชน เช่น กรรมการหมู่บ้านกลุ่มสตรี อสม./กองทุนหมู่บ้าน/อปพร. ฯลฯ</p> <p>โอกาส</p> <p>-พ.ร.บ.กระจายอำนาจองค์กรปกครองส่วนท้องถิ่น พ.ศ.๒๕๔๒ ได้ให้อำนาจหน้าที่ อบต. ในการจัดบริการสาธารณะทางด้านสวัสดิการสังคมและพัฒนาชุมชนกว้างขวางมากขึ้น</p> <p>-นโยบายรัฐบาลในการป้องกันและแก้ไขปัญหายาเสพติดอย่างจริงจัง ซึ่งถือเป็นวาระแห่งชาติ</p>	<p>จุดอ่อน</p> <p>-ปัญหาความไม่ปลอดภัยในชีวิตและทรัพย์สิน</p> <p>-ปัญหาการพนัน</p> <p>-กลุ่มองค์กรต่างๆ ยังไม่เข้มแข็ง</p> <p>-การแพร่ระบาดของยาเสพติดในหมู่บ้าน/ตำบล</p> <p>-ภาวะซึมเศร้าในผู้สูงอายุทำให้เกิดความเครียดและปัญหาด้านสุขภาพ</p> <p>-ผู้ด้อยโอกาส ผู้พิการบางรายยังไม่สามารถเข้าถึงสวัสดิการของรัฐ</p>
<p>ด้านทรัพยากรธรรมชาติและสิ่งแวดล้อม</p>	<p>จุดแข็ง</p> <p>-สภาพแวดล้อมยังมีสภาพที่ดีเนื่องจากเป็นชุมชนชนบท ยังไม่มีการประกอบกิจการอุตสาหกรรม และประชากรยังไม่หนาแน่น</p> <p>-มีแหล่งทรัพยากรธรรมชาติที่สำคัญหลายแห่ง</p>	<p>จุดอ่อน</p> <p>-ประชาชนขาดจิตสำนึกในการรักษาทรัพยากรธรรมชาติและสิ่งแวดล้อม</p> <p>-จำนวนเจ้าหน้าที่และงบประมาณในการปกป้องพื้นที่ป่ายังมีอยู่อย่างจำกัด</p>

	<p>โอกาส</p> <ul style="list-style-type: none"> -รัฐบาลมีนโยบายและให้ความสำคัญกับการอนุรักษ์ทรัพยากรธรรมชาติ รวมถึงการป้องกันและแก้ไขปัญหาสิ่งแวดล้อม -รัฐบาลกำหนด ให้เรื่องการจัดการขยะ เป็นวาระแห่งชาติ 	<ul style="list-style-type: none"> -ประชาชนขาดจิตสำนึกในการจัดการขยะ และการบังคับใช้กฎหมาย และการสร้างแรงจูงใจให้ประชาชนและผู้ประกอบการมีส่วนร่วม -ดำเนินการลดคัดแยก และนำขยะกลับมาใช้ใหม่ไม่จริง <p>อุปสรรค</p> <ul style="list-style-type: none"> - ความไม่ชัดเจนของแนวเขตพื้นที่ป่าไม้ ทำให้ราษฎรเกิดความสับสน บางพื้นที่พบหลักเขต สปก. กระจายอยู่ในเขตป่าสงวนแห่งชาติเกิดข้อขัดแย้งพิพาทในเรื่องที่ดินทำกินและที่ดินป่าไม้ระหว่างรัฐกับประชาชน และระหว่างประชาชนด้วยกันเองอย่างต่อเนื่อง
<p>แนวทางการพัฒนา</p>	<p>จุดแข็ง / โอกาส</p>	<p>จุดอ่อน/อุปสรรค</p>
<p>ด้านพัฒนาการเมืองและการบริหาร</p>	<p>จุดแข็ง</p> <ul style="list-style-type: none"> -มีการนำเทคโนโลยีสมัยใหม่มาให้บริการอย่างรวดเร็ว ถูกต้องและเป็นธรรม -ผู้นำมีความรู้ความสามารถ มีความตั้งใจการดูแล และแก้ไขปัญหาของประชาชน -ประชาชนมีสิทธิและเสรีภาพในการดำรงชีพตามกฎหมายรับรอง -บุคลากรผู้ปฏิบัติงานมีความกระตือรือร้นมีความรู้ความสามารถในการปฏิบัติงาน <p>โอกาส</p> <ul style="list-style-type: none"> -รัฐบาลเน้นการให้สิทธิเสรีภาพแก่ประชาชน ส่งเสริมการกระจายอำนาจสู่ท้องถิ่นและเปิดโอกาสการมีส่วนร่วมของประชาชน 	<p>จุดอ่อน</p> <ul style="list-style-type: none"> -ประชาชนยังขาดความรู้ทางกฎหมายที่เกี่ยวข้องกับการดำเนินชีวิต -ขาดบุคลากรผู้ปฏิบัติงานที่มีความรู้ความสามารถในบางสาขาของงาน -ประชาชนขาดความตื่นตัว ไม่มีส่วนร่วมในกระบวนการพัฒนาท้องถิ่นเท่าที่ควร -การบริหารงานบุคคลบางประการที่ยังไม่ได้แก้ไขให้เป็นไปตามหลักการตามระบบคุณธรรมมีการแทรกแซงจากฝ่ายการเมืองที่มักจะนำเอาระบบอุปถัมภ์มาใช้ <p>อุปสรรค</p> <ul style="list-style-type: none"> -การเปลี่ยนแปลงทางการเมืองการปกครองของรัฐบาล ทำให้การปฏิบัติงานขาดความคล่องตัวและหยุดชะงัก -กฎหมาย ระเบียบ ข้อบังคับ มีแก้ไขเปลี่ยนแปลง ปรับปรุงอยู่ตลอดเวลาเพื่อให้ทันต่อการสถานการณ์ แต่ฝ่ายผู้ปฏิบัติต้องปรับตัว

	<p>-รัฐบาลเน้นการให้สิทธิเสรีภาพแก่ประชาชน ส่งเสริมการกระจายอำนาจสู่ท้องถิ่นและเปิดโอกาสการมีส่วนร่วมของประชาชน</p>	<p>อุปสรรค</p> <ul style="list-style-type: none"> -การเปลี่ยนแปลงทางการเมืองการปกครองของรัฐบาล ทำให้การปฏิบัติงานขาดความคล่องตัวและหยุดชะงัก -กฎหมาย ระเบียบ ข้อบังคับ มีแก้ไขเปลี่ยนแปลง ปรับปรุงอยู่ตลอดเวลาเพื่อให้ทันต่อการสถานการณ์ แต่ฝ่ายผู้ปฏิบัติต้องปรับตัวให้ทันต่อการเปลี่ยนแปลงที่รวดเร็ว ทำให้เกิดข้อผิดพลาดในการปฏิบัติงาน -ปริมาณการจัดเก็บภาษีที่เป็นรายได้ขององค์กรปกครองส่วนท้องถิ่นนั้นมีน้อยมาก ไม่เพียงพอที่จะนำไปใช้จ่ายในการจัดทำบริการสาธารณะให้แก่ประชาชนได้ครบถ้วนตามภารกิจที่กฎหมายกำหนด
--	---	--

๓.๒ การประเมินสถานการณ์สภาพแวดล้อมภายนอกที่เกี่ยวข้อง

ผลการวิเคราะห์ปัญหาและความต้องการของประชาชนในเขตองค์การบริหารส่วนตำบลในเตา จากการได้ทำประชาคมหมู่บ้าน และใช้ข้อมูลความจำเป็นพื้นฐาน (จปฐ.) ข้อมูล กชช ๒ค. แผนพัฒนาเศรษฐกิจพอเพียงท้องถิ่น (ด้านการเกษตรและแหล่งน้ำ) (Local Sufficiency Economy Plan : LSEP) และข้อมูลการจัดทำแผนแม่บทชุมชนของตำบลในเตา สรุปได้ดังนี้

ผลการวิเคราะห์ปัญหาและความต้องการของประชาชนในเขตองค์การบริหารส่วนตำบลในเตา

ขอบข่ายและปริมาณของปัญหา	พื้นที่/กลุ่มเป้าหมาย	การคาดการณ์แนวโน้มในอนาคต
<p>๑. ปัญหาด้านโครงสร้างพื้นฐาน</p> <p>-เส้นทางคมนาคมไม่สะดวก เนื่องจากถนนภายในหมู่บ้าน/ตำบล โดยส่วนมากเป็นถนนหินผุ หินคลุกและถนนไม่ได้มาตรฐาน เมื่อเกิดภัยพิบัติ น้ำท่วมขัง ถนนชำรุดได้ง่าย</p> <p>-ระบบประปาหมู่บ้าน/ตำบลไม่สะดวก ราษฎรประสบปัญหาการขาดแคลนน้ำอุปโภค บริโภค โดยไม่มีระบบประปาขนาดใหญ่และระบบประปาเดิมที่มีอยู่ไม่สามารถใช้การได้ดี</p> <p>-ไฟฟ้าสาธารณะ ไฟฟ้าครัวเรือนยังไม่ทั่วถึง ครัวเรือนและเส้นทางคมนาคมเพิ่มขึ้น ไฟฟ้าครัวเรือนและสาธารณะยังไม่ทั่วถึง บางจุดชำรุดยังไม่ได้ซ่อมแซม</p>	ทุกหมู่บ้าน	<p>- ก่อสร้าง ปรับปรุง บำรุงรักษาถนน บุกเบิกถนนใหม่ ภายในตำบล โดยปรับปรุงให้เป็นถนนที่ได้มาตรฐาน ประชาชนสามารถใช้ประโยชน์ในการเดินทาง สัญจรได้อย่างสะดวก ปลอดภัย</p> <p>- ก่อสร้างและขยายเขตระบบประปา ปรับปรุง ซ่อมแซมต่อเติมระบบประปา เพื่อบริหารจัดการน้ำสำหรับการอุปโภค บริโภค และแหล่งน้ำเพื่อการเกษตรให้ครอบคลุมทั่วถึงและมีประสิทธิภาพ</p> <p>- ขยายเขตและปรับปรุงไฟฟ้าสาธารณะ ไฟฟ้าครัวเรือน เพื่อให้ประชาชนได้มีไฟฟ้าใช้อย่างทั่วถึง</p> <p>- จัดการด้านแหล่งน้ำ จัดให้มีการก่อสร้าง ปรับปรุง ภาชนะเก็บกักน้ำ จัดให้มีการก่อสร้างถึงเก็บน้ำฝน ชุดบ่อน้ำตื้น ก่อสร้างฝายน้ำล้น ฝายชะลอน้ำ เพื่อให้ประชาชนได้มีน้ำใช้ในการอุปโภค บริโภค และน้ำใช้สำหรับการเกษตร</p>

ขอบข่ายและปริมาณของปัญหา	พื้นที่/กลุ่มเป้าหมาย	การคาดการณ์แนวโน้มในอนาคต
<p>-จุดเสี่ยง จุดอันตราย/ทางโค้ง ไม่มีป้ายสัญลักษณ์บอกทาง</p> <p>ถนนภายในหมู่บ้าน/ตำบล มีจุดเสี่ยง/ทางโค้งที่ยังไม่มีป้ายบอกทาง สัญลักษณ์ กระจกโค้ง จึงทำให้การสัญจร เกิดอันตราย อุบัติเหตุได้ง่าย</p>	ทุกหมู่บ้าน	<p>-ดำเนินการสำรวจจุดเสี่ยง/จุดอันตราย/ทางโค้ง ให้ครอบคลุมทั้งตำบล จัดหากระจกโค้ง</p> <p>-พัฒนาระบบจราจร จัดให้มีติดตั้งและปรับปรุงป้ายบอกชื่อถนน ป้ายสัญลักษณ์ เพื่อปรับปรุงระบบเส้นทางให้มีความชัดเจน สะดวก รวดเร็วในการเดินทางสัญจรของประชาชนในตำบล</p>
<p>๒. ปัญหาด้านสาธารณสุข</p> <p>-ไม่มีสัญญาณโทรศัพท์บริการเคลื่อนที่</p> <p>ปัญหาขาดสัญญาณเครือข่ายโทรศัพท์บริการเคลื่อนที่ ในเขตหมู่ที่ ๓ บ้านไร่เหนือ ทำให้ขาดการติดต่อสื่อสารกับภายนอก เด็กเยาวชน ขาดสื่อสารสนเทศในการเรียนรู้อย่างต่อเนื่อง</p>	หมู่ที่ ๓ บ้านไร่เหนือ	-ดำเนินการประสานหน่วยงานที่เกี่ยวข้อง จัดให้มีเครือข่ายสัญญาณโทรศัพท์มือถือครอบคลุมทั้งหมู่บ้าน
<p>-ไม่มีที่ดินทำกิน/อาณาเขตที่ดินไม่ชัดเจน/ไม่มีเอกสารสิทธิ์ในที่ดินทำกิน</p> <p>ราษฎรมีอาชีพทำสวนและที่ดินส่วนมากติดอยู่ในเขตป่าสงวนหรือเขตอุทยานแห่งชาติ ทำให้ขาดความชัดเจนของอาณาเขตที่ดินทำกิน</p>	ทุกหมู่บ้าน	<p>-อบต. ดำเนินการประสานหน่วยงานที่เกี่ยวข้อง สำรวจและวางแนวเขตที่ดินให้มีความชัดเจนมากขึ้น</p> <p>-รัฐควรเปิดโอกาสให้มีสิทธิทำกินโดยไม่ชัดหรือแย้งกับกฎหมายหลัก</p>
<p>๓. ปัญหาด้านเศรษฐกิจ</p> <p>-สภาพทางเศรษฐกิจที่ผันผวนทำให้ราคาผลผลิตตกต่ำ</p> <p>-รายได้จากผลผลิตซึ่งเป็นผลไม้ต่างๆ ตามฤดูกาลตกต่ำไม่สามารถส่งออกไปยังตลาดภายนอก</p> <p>-พ่อค้าคนกลางตัดราคาผลผลิตทางการเกษตร</p> <p>-ไม่มีตลาดกลางกระจายสินค้า/ผลิตภัณฑ์</p> <p>-กลุ่มอาชีพในตำบล เกี่ยวกับผลิตภัณฑ์/สินค้า otop ขาดงบประมาณในการดำเนินงาน</p> <p>-รูปแบบของตัวผลิตภัณฑ์ การตลาด การส่งเสริมการขายต่างๆ ยังไม่ทั่วถึง ส่วนมากมักกระจายสินค้าในตำบลเอง</p>	ทุกหมู่บ้าน	<p>-วางแผนการผลิตให้สอดคล้องกับความต้องการของตลาด</p> <p>-จัดหาตลาดกลาง ในช่วงมีผลผลิตเพื่อกระจายสินค้าออกสู่ภายนอกอย่างรวดเร็ว และตัดปัญหาพ่อค้าคนกลาง</p> <p>-อบรมการกริดทางการพัฒนาปรับปรุงวางแผนให้แก่ชาวสวนยางเพื่อส่งเสริมเรื่องคุณภาพยางแผ่นและคุณภาพน้ำยาง</p> <p>-จัดตั้งกลุ่ม ส่งเสริมการแปรรูปผลไม้ตามฤดูกาล เป็นอาชีพเสริม</p> <p>-สนับสนุนงบประมาณและวิทยาการเทคโนโลยีที่ทันสมัยในการประกอบอาชีพ</p>

ขอบข่ายและปริมาณของปัญหา	พื้นที่/กลุ่มเป้าหมาย	การคาดการณ์แนวโน้มในอนาคต
		<p>- ส่งเสริม และผลักดัน ให้มีการจัดทำผลิตภัณฑ์ (package) ให้ได้มาตรฐานดึงดูดให้มีการขายมากขึ้น</p> <p>- ขอสนับสนุนงบประมาณจากหน่วยงานภายใน/ภายนอก /สมทบทุน เพื่อจัดหาอุปกรณ์การดำเนินงานอย่างต่อเนื่อง</p> <p>- อบรม พัฒนาการส่งเสริมการขายทุกระบบ เช่น e-commerch, ตลาดออนไลน์ ฯลฯ</p>
<p>๔.ปัญหาด้านสังคม</p> <p>-เด็ก เยาวชน ประชาชน ติดสิ่งเสพติดมากขึ้น</p> <p>วิวัฒนาการเรื่องยาเสพติดค่อนข้างแปลกใหม่ โดยเฉพาะยาบ้า น้ำกระท่อม ซึ่งมีส่วนผสมของเครื่องดื่มที่มีดีกรี ทำให้น่าสนใจ ยั่วต่อพฤติกรรม การแสดงออกมากขึ้น ทำให้ผู้เสามีความต้องการอยากลอง อยากรู้ อันนำไปสู่ปัญหาทางสังคม เช่นการลักเล็กขโมยน้อย ทำร้ายร่างกาย</p>	<p>ทุกหมู่บ้าน</p>	<p>- ควรปรับปรุง เพิ่มความเข้มงวดของกฎหมาย โดยห้ามการผลิต การนำเข้าในอาณาจักร และการขาย โดยมีบทลงโทษที่รุนแรงพอที่จะให้ผู้ที่จะประสงค์จะลักลอบแล้วและไม่กล้าเสี่ยง</p> <p>- ส่งเสริมการจัดกิจกรรมของภาคประชาชน เพื่อสร้างการมีส่วนร่วมของภาคประชาชน ในการป้องกันและแก้ไขปัญหายาเสพติด</p> <p>- สนับสนุนการจัดค่ายปรับเปลี่ยนพฤติกรรม และการบำบัดฟื้นฟูผู้เส/ผู้ติด ทุกระบบในพื้นที่รวมทั้งการติดตามช่วยเหลือ พัฒนาคุณภาพชีวิตผู้ผ่านการบำบัดรักษา และผู้ที่เคยมีพฤติกรรมเกี่ยวข้องกับยาเสพติด</p> <p>- พัฒนาบุคลากร เพื่อสนับสนุนการบำบัดรักษาสนับสนุนการติดตามช่วยเหลือและพัฒนาคุณภาพชีวิตผู้ผ่านการบำบัดรักษา และผู้ที่เคยมีพฤติกรรมเกี่ยวข้องกับยาเสพติด</p>
<p>-อาชญากรรม การทะเลาะวิวาท</p> <p>ซึ่งเกิดจากการตีมีสุราและของมีเมา ทำให้ขาดสติ คึกคะนอง และใช้เวลาอย่างไม่เกิดประโยชน์ อีกทั้งปัญหาสังคมเองเช่นปัญหาเศรษฐกิจ การว่างงานทำให้เกิดความเครียด</p>	<p>ทุกหมู่บ้าน</p>	<p>- ผู้นำท้องถิ่น ผู้นำชุมชน ผู้ปกครองควรสอดส่องดูแลพฤติกรรมบุตรหลานอย่างใกล้ชิด เพื่อป้องกันมิให้ไปมั่วสุมกับอบายมุข</p>

ขอบข่ายและปริมาณของปัญหา	พื้นที่/กลุ่มเป้าหมาย	การคาดการณ์แนวโน้มในอนาคต
<p>-ความไม่มั่นคงในชีวิตและทรัพย์สิน</p> <p>ตำบลในเตาเป็นพื้นที่ที่อยู่ห่างออกมาจากตัวเมืองและเป็นตำบลรอยต่อกับอำเภอรักษาและอำเภอป่าพะยอม เส้นทางคมนาคมจึงเป็นทางผ่านของผู้คนจำนวนมากตลอดจนถึงนักท่องเที่ยวจำนวนมาก ประกอบตำบลเป็นชุมชนชนบท หมู่บ้าน คราวเรือน ตั้งอยู่ค่อนข้างห่างไกลกัน จึงเกิดปัญหาความไม่ปลอดภัยในการสัญจรไปมาของประชาชนทั้งด้านร่างกายและทรัพย์สิน</p>	ทุกหมู่บ้าน	<p>-ฝ่ายปกครองและท้องถิ่น ควรร่วมกันสร้างมาตรการให้เข้มงวดขึ้น เพื่อรักษาความปลอดภัยของแต่ละหมู่บ้าน</p> <p>-จัดให้มีการฝึกอบรม อปพร. ให้มีความเข้มแข็ง และส่งเสริมให้มีการปฏิบัติหน้าที่อย่างต่อเนื่อง สม่าเสมอ</p> <p>-จัดสร้างจุดบริการประชาชน นักท่องเที่ยว บริเวณทางแยกที่สำคัญ</p>
<p>-การดูแลผู้ด้อยโอกาส ผู้พิการ ผู้สูงอายุ ยังไม่ทั่วถึง</p> <p>ผู้สูงอายุ ผู้ด้อยโอกาส และผู้พิการเพิ่มขึ้นทุกปี โดยเฉพาะผู้ที่ไม่มียาหรือบุตรหลานดูแล ถูกทอดทิ้ง นำไปสู่การเกิดปัญหาด้านสุขภาพ ทางด้านจิตใจและร่างกาย</p>	ทุกหมู่บ้าน	<p>-จัดสรรงบประมาณเพื่อดำเนินการเฝ้าระวังด้านสุขภาพผู้สูงอายุ ผู้ด้อยโอกาส ผู้พิการ</p> <p>-คัดกรองผู้พิการ ผู้ด้อยโอกาสรายใหม่เพื่อขอรับสนับสนุนเบี้ยยังชีพหรือสวัสดิการอื่นจากรัฐอย่างทั่วถึง</p>
<p>-ปัญหาผู้สูงอายุมีจำนวนเพิ่มมากขึ้น</p> <p>ผู้สูงอายุมีจำนวนเพิ่มมากขึ้นเข้าสู่สังคมผู้สูงวัย และนำไปสู่ปัญหาการว่างงานและปัญหาสุขภาพ</p>	ทุกหมู่บ้าน	<p>-จัดกิจกรรมนันทนาการให้แก่ผู้สูงอายุอย่างสม่ำเสมอเพื่อลดภาวะซึมเศร้า</p> <p>-จัดหาอาชีพเสริมที่เหมาะสมกับผู้สูงอายุ</p>
<p>-ประชากรวัยทำงานที่ไม่มีงานทำ งานที่ทำอยู่ไม่มั่นคง</p> <p>เนื่องจากสภาพเศรษฐกิจที่ผันผวน ทำให้เกิดภาวะการว่างงานในชุมชนเมืองใหญ่ ประชากรจึงกลับสู่การทำงานในภาคชนบทมากขึ้น</p>	ทุกหมู่บ้าน	<p>-ฝึกอบรมอาชีพเสริมให้แก่ผู้ว่างงานในชุมชน โดยยึดแนวทางเศรษฐกิจพอเพียง</p> <p>-เรียนรู้การถ่ายทอดภูมิปัญญาท้องถิ่นจากรุ่นสู่รุ่น เพื่อให้สามารถประกอบเป็นอาชีพหลักได้</p>
<p>๕.ปัญหาด้านแหล่งน้ำ</p> <p>-ขาดแคลนน้ำสำหรับอุปโภค บริโภคใช้ในฤดูแล้ง</p> <p>ปัญหาภัยแล้งที่เกิดขึ้นรุนแรงในช่วงที่ผ่านมา เป็นปัญหาสะสมทำให้ราษฎรขาดแคลนน้ำสำหรับอุปโภค บริโภคอย่างต่อเนื่อง</p>	ทุกหมู่บ้าน	<p>-อบต.ดำเนินการแก้ไขปัญหาล่วงๆ โดยสามารถวางแผนการแก้ไขปัญหาก่อนถึงเวลาเกิดภัยของทุกปี</p> <p>-จัดหาเครื่องมือ เครื่องมือ สำหรับดำเนินการแก้ไขปัญหได้อย่างทันท่วงที</p> <p>-กำจัดผักตบชวาและวัชพืชในแหล่งน้ำเพื่อพัฒนาแหล่งน้ำให้เกษตรกรสามารถใช้ได้ในช่วงแล้ง</p>

ขอบข่ายและปริมาณของปัญหา	พื้นที่/กลุ่มเป้าหมาย	การคาดการณ์แนวโน้มในอนาคต
<p>-แม่น้ำ คู คลอง ลำห้วย หนอง บึงและแหล่งน้ำตื้นเขินไม่สามารถใช้ประโยชน์</p> <p>แม่น้ำ คู คลอง ลำห้วย หนอง บึงและแหล่งน้ำมีสิ่งก่อสร้างล่งลำน้ำ วัชพืชหนาแน่นเกิดการเน่าเสียและทำให้น้ำตื้นเขิน น้ำในคลองไม่มีการไหลเวียนน้ำเสียจากชุมชนและระบบเกษตรกรรมระบายลงคลองทำให้น้ำในคลองเน่าเสียเพิ่มมากขึ้น ประชาชนในพื้นที่ไม่สามารถนำน้ำในคลองไปใช้ในการอุปโภคบริโภค การเกษตรกรรม และในช่วงฤดูฝน ลำคลองไม่สามารถระบายน้ำได้ทัน</p>	ทุกหมู่บ้าน	<p>-กระตุ้นจิตสำนึกของเยาวชน/หน่วยงาน/ชุมชนที่เกี่ยวข้องในการสำนึกอนุรักษ์ทรัพยากรน้ำ</p> <p>-ดำเนินการกำจัดสิ่งปฏิกูล วัชพืช และผักตบชวา ในแม่น้ำ คู คลอง ลำห้วย หนอง บึงและแหล่งน้ำสาธารณะเพื่อเพิ่มประสิทธิภาพการระบายน้ำ และสร้างทัศนียภาพที่สวยงามของลำน้ำให้เกิดขึ้นอย่างยั่งยืน</p>
<p>๖.ปัญหาด้านสาธารณสุข</p> <p>-การแพร่ระบาดของโรคติดต่ออุบัติใหม่</p> <p>โรคติดต่ออุบัติใหม่หรืออุบัติซ้ำที่เกิดขึ้นแล้วในประเทศ เช่นโรคไข้หวัดนก (H5N1) โรคไข้หวัดใหญ่ ๒๐๐๙ โรคมือ เท้า ปาก, โรคติดต่ออุบัติใหม่ที่อาจแพร่มาจากต่างประเทศ เช่น โรคติดเชื้อไวรัส อีโบล่า (Ebola Virus disease) โรคทางเดินหายใจตะวันออกกลาง หรือโรคเมอร์สโรคติดต่อและโรคอุบัติใหม่ที่อาจเกิดขึ้นในอนาคต เช่น โรคที่เกิดจากการกลายพันธุ์ของเชื้อไข้หวัดใหญ่สายพันธุ์ใหม่ โรคจากเชื้อดื้อยาชนิดใหม่</p>	ทุกหมู่บ้าน	<p>-อบต.และหน่วยงานที่เกี่ยวข้อง อำนวยการกำกับ ดูแล ประสานการจัดการฝึกซ้อมแผนเตรียมความพร้อมตอบโต้ภาวะฉุกเฉิน</p> <p>-อบต. จัดเตรียมงบประมาณ วัสดุอุปกรณ์ และบุคลากรให้เพียงพอต่อการควบคุมการระบาดในระดับพื้นที่</p> <p>-สนับสนุนการดำเนินกิจกรรมของ อสม. เพื่อสร้างองค์ความรู้ในงานสาธารณสุขอย่างยั่งยืน</p> <p>-อบต. พิจารณาดำเนินการตามพระราชบัญญัติการสาธารณสุข พ.ศ.๒๕๓๕ และแก้ไขเพิ่มเติม พ.ศ.๒๕๕๐</p>
<p>-ประชาชนยังขาดความรู้ความเข้าใจในการป้องกันโรคติดต่อ</p>	ทุกหมู่บ้าน	<p>-หน่วยงานที่เกี่ยวข้องส่งเสริมและให้ความรู้ การดูแลสุขภาพและการป้องกันตนเองจากโรคติดต่ออย่างต่อเนื่อง</p>
<p>๗.ปัญหาทรัพยากรธรรมชาติและสิ่งแวดล้อม</p> <p>-การจัดการขยะในครัวเรือนและชุมชน</p> <p>เนื่องจากตำบลในเตา มีจำนวนประชากรและครัวเรือนที่สูงขึ้นทุกปี มีส่วนราชการร้านค้า เพิ่มขึ้น ทำให้ปริมาณขยะเพิ่มขึ้น ประกอบกับประชาชนยังขาดจิตสำนึกในการ</p>	ทุกหมู่บ้าน	<p>-ประชาสัมพันธ์ให้ประชาชนมีจิตสำนึกรักบ้านเกิด ไม่ทำลายทัศนียภาพ ธรรมชาติที่มีมาแต่เดิม ไม่ทิ้งขยะในที่สาธารณะ</p> <p>-สนับสนุนให้ครัวเรือน/องค์กรต่างๆ รู้จักการคัดแยกขยะที่ครัวเรือน อันเป็นการแก้ปัญหาเรื่องขยะที่ถูกวิธีและถูกทาง</p>

ขอบข่ายและปริมาณของปัญหา	พื้นที่/ กลุ่มเป้าหมาย	การคาดการณ์แนวโน้มในอนาคต
<p>กำจัดขยะ ทั้งขยะในที่สาธารณะ ทั้งลงในแม่น้ำลำคลองหรือบริเวณสองข้างทางถนน ไม่กำจัดขยะที่ครัวเรือนที่ต้นทางหรือกำจัดขยะยังไม่ถูกวิธี</p>		
<p>-การบุกรุกป่าและที่สาธารณะ /ไม่อนุรักษ์หรือพัฒนาพื้นที่ที่หายาก เนื่องจากป่าไม่เกิดการทำลายโดยกลุ่มคน ทำให้พื้นที่หายากต่างๆ ที่หายาก ถูกทำลาย อันเนื่องจากประชาชนเริ่มมีการบุกรุก ไม่เกรงกลัวต่อกฎหมาย</p>	ทุกหมู่บ้าน	<p>-หน่วยงานที่เกี่ยวข้องควรเข้มงวดไม่ให้มีผู้บุกรุกเข้ามาตัดไม้ ในเขตพื้นที่ -หน่วยงานที่เกี่ยวข้องควรประชาสัมพันธ์ ธรรมชาติให้ประชาชนร่วมกันดูแล อนุรักษ์ และรักษาทรัพยากรธรรมชาติอย่างจริงจัง -จัดกิจกรรมด้านการอนุรักษ์ทรัพยากรธรรมชาติ เช่น การปลูกป่า การปลูกหญ้าแฝก การปล่อยพันธุ์สัตว์น้ำ การปรับปรุงภูมิทัศน์ เป็นต้น</p>
<p>๘.ปัญหาด้านการศึกษา ศาสนาและวัฒนธรรม -แหล่งเรียนรู้นอกสถานศึกษายังไม่เพียงพอ/ยังไม่ได้มาตรฐาน แหล่งเรียนรู้ทางการศึกษา ส่วนมากอยู่ในโรงเรียน ยังขาดแหล่งเรียนรู้ภายนอกหรือในเขตชุมชน เช่นที่อ่านหนังสือ ศูนย์การเรียนรู้ ตลอดจนถึงวัสดุ อุปกรณ์ สื่อสารสนเทศยังไม่ครอบคลุม เด็กนักเรียนต้องอาศัยแหล่งเรียนรู้จากนอกตำบล</p>	ทุกหมู่บ้าน	<p>-จัดตั้งศูนย์การเรียนรู้สำหรับเด็กเยาวชนอย่างครบวงจร เพื่อลดปัญหาของเด็กที่ไปมั่วสุมอบายมุขกันภายนอก และเพื่อแหล่งเรียนรู้ทางการศึกษา -จัดหาวัสดุ อุปกรณ์ทางการสื่อสาร เช่น สื่อสารสนเทศอย่างทั่วถึง</p>
<p>-กระแสวัฒนธรรมตะวันตกมีผลต่อวัฒนธรรมท้องถิ่น วัฒนธรรมตะวันตกมีอิทธิพลต่อการดำรงชีวิตของคนเพิ่มมากขึ้น เด็กเยาวชนรุ่นใหม่หันไปสนใจวัฒนธรรมของต่างชาติมากกว่าวัฒนธรรมท้องถิ่นของตนเอง โดยรับข้อมูลข่าวสารและวัฒนธรรมที่ไม่พึงประสงค์ เกิดกระแสวัตถุนิยมมากขึ้น เกิดสภาพปัจเจกนิยม (ต่างคนต่างอยู่ ตัวใครตัวมัน) สูงขึ้น คุณธรรม จริยธรรมของบุคคลลดลงและความสัมพันธ์ในครอบครัวลดลง</p>	โรงเรียนในพื้นที่	<p>-ผู้นำชุมชนเป็นแกนนำในการสร้างวัฒนธรรมท้องถิ่น เผยแพร่วิถีชีวิต ค่านิยม ภูมิปัญญาท้องถิ่น อันเป็นส่วนสำคัญของการสร้างชุมชนเข้มแข็ง โดยร่วมมือกับประชาชนในชุมชน -โรงเรียนเป็นแกนนำในการปลูกฝังการเห็นคุณค่าวัฒนธรรมท้องถิ่น ครู อาจารย์ ผู้นำศาสนา เป็นแกนนำในการถ่ายทอดความรู้และจิตสำนึกที่ดีในวัฒนธรรมท้องถิ่นแก่เด็กและเยาวชน ผ่านหลักสูตรการสอน - อบต.จัดสรรงบประมาณในการส่งเสริมฟื้นฟู ศาสนา ศิลปวัฒนธรรม ประเพณี อันติงามของท้องถิ่นตามอำนาจหน้าที่</p>

ขอบข่ายและปริมาณของปัญหา	พื้นที่เป้าหมาย/ กลุ่มเป้าหมาย	การคาดการณ์แนวโน้มในอนาคต
<p>-สถานศึกษามีจำนวนคอมพิวเตอร์และอุปกรณ์สำหรับสื่อไม่เพียงพอ</p> <p>มีคอมพิวเตอร์ อุปกรณ์ไม่เพียงพอและล้ำสมัย รวมทั้งครูยังไม่สามารถใช้สื่อเทคโนโลยีสารสนเทศเพื่อการจัดการเรียนการสอนได้อย่างแท้จริง สำหรับผู้เรียนไม่ได้ใช้เทคโนโลยีเพื่อการเรียนรู้ด้วยตนเอง เพื่อใช้เพื่อศึกษาค้นคว้า</p>		<p>-ส่งเสริมการพัฒนาศักยภาพและทักษะในการใช้สื่อเทคโนโลยีเพื่อการศึกษาแก่ครูผู้สอนและนักเรียน</p> <p>-การจัดการศึกษาของสถานศึกษา ต้องยึดหลักว่าผู้เรียนสำคัญที่สุด และต้องส่งเสริมให้ผู้เรียนพัฒนาเต็มตามศักยภาพ</p>
<p>๙.ปัญหาด้านการเมืองการบริหาร</p> <p>-ศักยภาพนักรการเมืองท้องถิ่น</p> <p>นักรการเมืองท้องถิ่นยังขาดความรู้ความเข้าใจในกฎหมายที่เกี่ยวข้องกับการบริหารงาน ขาดกระบวนการเรียนรู้ทางการเมือง ไม่เข้าใจบทบาทการทำงาน</p>		<p>-ส่งเสริมให้นักรการเมืองท้องถิ่นให้มีความรู้เกี่ยวกับบทบาทหน้าที่และกฎหมายที่เกี่ยวข้อง โดยการจัดฝึกอบรม ทักษะศึกษาดูงานฯ</p> <p>-ส่งเสริมภาวะผู้นำแก่ผู้นำท้องถิ่น</p> <p>-สร้างการมีส่วนร่วมตามระบอบประชาธิปไตย</p>
<p>-ประชาชนไม่มีส่วนร่วมทางการเมือง</p> <p>การมีส่วนร่วมในการปกครองท้องถิ่นของประชาชนมีค่อนข้างน้อย คงมีเพียงแต่การไปใช้สิทธิเลือกตั้งสภาองค์กรปกครองส่วนท้องถิ่น และผู้บริหารองค์กรปกครองส่วนท้องถิ่นเท่านั้น ภายหลังเสร็จสิ้นการเลือกตั้งแล้วประชาชนมักจะไม่ค่อยมีส่วนร่วมอย่างอื่น ซึ่งทำให้องค์กรปกครองส่วนท้องถิ่นขาดพลัง ขาดความร่วมมือ ความสนใจจากประชาชนเท่าที่ควร</p>	ทุกหมู่บ้าน	<p>-อบต. ควรกระตุ้นและสร้างจิตสำนึกให้ประชาชนมีความตื่นตัวและสำนึกในหน้าที่ ความรับผิดชอบต่อส่วนรวมมากขึ้น</p> <p>-อบต. จัดกิจกรรมส่งเสริมประชาธิปไตยเพื่อให้ประชาชนมีความรู้เกี่ยวกับการเมืองการปกครองมากขึ้น</p>
<p>-บุคลากรไม่เพียงพอต่อการปฏิบัติงาน</p> <p>เนื่องจากมีภารกิจเกิดขึ้นพร้อมรับการถ่ายโอนภารกิจอยู่ตลอดเวลา แต่บุคลากรจำกัด ลักษณะการทำงานจึงกระจุกตัว ไม่กระจายการทำงานเท่าที่ควร</p>		<p>-กำหนดหน้าที่การมอบหมายการปฏิบัติงานให้ชัดเจนมากขึ้น การมอบอำนาจหน้าที่การปฏิบัติราชการให้กว้างขวาง</p> <p>-ใช้ระบบ one stop service หรือระบบสารสนเทศเข้ามาลดขั้นตอนการปฏิบัติงานให้มากขึ้น</p>
<p>-สถานที่ทำงานไม่สะดวกต่อการบริการประชาชน</p> <p>องค์การบริหารส่วนตำบลไม่มีสถานที่เป็นของตนเองอย่างชัดเจน โดยอาคารบริเวณยังคงคับแคบ ไม่สะดวกต่อการให้บริการประชาชนจำนวนมาก</p>		<p>-อบต. สนับสนุนงบประมาณเพื่อดำเนินการก่อสร้างอาคารที่ทำการ อบต. ให้สะดวกต่อการบริการของประชาชน</p>

ส่วนที่ ๓ การนำแผนพัฒนาท้องถิ่นไปสู่การปฏิบัติ

๑. ยุทธศาสตร์การพัฒนาและแผนงาน

ที่	ยุทธศาสตร์	ด้าน	แผนงาน	หน่วยงาน ผู้รับผิดชอบ	หน่วยงาน สนับสนุน
๑	การพัฒนาด้านโครงสร้างพื้นฐาน	บริการชุมชนและสังคม	-แผนงานเคหะและชุมชน	กองช่าง	องค์การบริหารส่วนตำบลในเตา
๒	การพัฒนาด้านการศึกษา ศาสนาและวัฒนธรรม	บริการชุมชนและสังคม	- แผนงานการศึกษา วัฒนธรรม และนันทนาการ	กองการศึกษา	
		บริการชุมชนและสังคม	-แผนงานการศึกษา	กองการศึกษา	
๓	การพัฒนาคุณภาพชีวิตและสังคม	ด้านการดำเนินการอื่น	- แผนงานงบกกลาง	สำนักปลัด	
		บริการชุมชนและสังคม	- แผนงานสร้างความเข้มแข็งให้ชุมชน	สำนักปลัด	
		บริการชุมชนและสังคม	- แผนงานการรักษาความสงบภายใน	สำนักปลัด	
		บริการชุมชนและสังคม	- แผนงานสาธารณสุข	สำนักปลัด	
		บริการชุมชนและสังคม	- แผนงานบริหารงานทั่วไป	สำนักปลัด	
๔	การพัฒนาเศรษฐกิจและการท่องเที่ยว	บริการชุมชนและสังคม	- แผนงานบริหารงานทั่วไป	สำนักปลัด	
๕	การพัฒนาด้านสิ่งแวดล้อมและจัดการทรัพยากรธรรมชาติ	ด้านการเศรษฐกิจ	- แผนงานการเกษตร	สำนักปลัด	
๖	การพัฒนาด้านการเมือง การบริหาร	บริการชุมชนและสังคม	-แผนงาน สร้างความเข้มแข็งให้ชุมชน	สำนักปลัด	
		ด้านบริหารงานทั่วไป	-แผนงานบริหารงานทั่วไป	สำนักปลัด กองช่าง กองการศึกษา	
รวม	๖ ยุทธศาสตร์	๔ ด้าน	๙ แผนงาน	๑สำนัก/๒กอง	

บัญชีสรุปโครงการพัฒนา
แผนพัฒนาท้องถิ่น (พ.ศ.2561- 2565)
องค์การบริหารส่วนตำบลในเตา อำเภอห้วยยอด จังหวัดตรัง

ยุทธศาสตร์	ปี 2561		ปี 2562		ปี 2563		ปี 2564		ปี 2565		รวม 5 ปี	
	จำนวนโครงการ	งบประมาณ (บาท)	จำนวนโครงการ	งบประมาณ (บาท)	จำนวนโครงการ	งบประมาณ (บาท)	จำนวนโครงการ	งบประมาณ (บาท)	จำนวนโครงการ	งบประมาณ (บาท)	จำนวนโครงการ	งบประมาณ (บาท)
1.) ยุทธศาสตร์ การพัฒนาด้าน โครงสร้างพื้นฐาน												
1.1 แผนงานเคหะและชุมชน	30	19,827,000	26	13,552,500	48	30,841,400	78	59,815,000	50	39,232,500	232	163,268,400
รวม	30	19,827,000	26	13,552,500	48	27,961,400	78	59,815,000	50	39,232,500	232	163,268,400

บัญชีสรุปโครงการพัฒนา
แผนพัฒนาท้องถิ่น (พ.ศ.2561- 2565)
องค์การบริหารส่วนตำบลในเตา อำเภอห้วยยอด จังหวัดตรัง

ยุทธศาสตร์	ปี 2561		ปี 2562		ปี 2563		ปี 2564		ปี 2565		รวม 5 ปี	
	จำนวนโครงการ	งบประมาณ (บาท)	จำนวนโครงการ	งบประมาณ (บาท)	จำนวนโครงการ	งบประมาณ (บาท)	จำนวนโครงการ	งบประมาณ (บาท)	จำนวนโครงการ	งบประมาณ (บาท)	จำนวนโครงการ	งบประมาณ (บาท)
2.) ยุทธศาสตร์ การพัฒนาทางการศึกษา												
2.1 แผนงานการศาสนา วัฒนธรรมและนันทนาการ	8	330,000	11	410,000	11	435,000	11	435,000	11	435,000	52	2,045,000
2.2 แผนงานการศึกษา	12	2,755,000	16	2,976,680	20	5,888,000	17	3,064,600	17	3,064,600	82	17,748,880
รวม	20	3,085,000	27	3,386,680	31	6,323,000	28	3,499,600	28	3,499,600	134	19,793,880

บัญชีสรุปโครงการพัฒนา
แผนพัฒนาท้องถิ่น (พ.ศ.2561- 2565)
องค์การบริหารส่วนตำบลในเตา อำเภอห้วยยอด จังหวัดตรัง

ยุทธศาสตร์	ปี 2561		ปี 2562		ปี 2563		ปี 2564		ปี 2565		รวม 5 ปี	
	จำนวนโครงการ	งบประมาณ (บาท)	จำนวนโครงการ	งบประมาณ (บาท)	จำนวนโครงการ	งบประมาณ (บาท)	จำนวนโครงการ	งบประมาณ (บาท)	จำนวนโครงการ	งบประมาณ (บาท)	จำนวนโครงการ	งบประมาณ (บาท)
3.) ยุทธศาสตร์ การพัฒนาคุณภาพชีวิตและสังคม												
3.1 แผนงานงบกลาง	8	2,881,000	9	3,225,000	7	3,085,000	7	3,195,000	6	3,180,000	37	15,566,000
3.2 แผนงานสร้างความเข้มแข็งชุมชน	6	3,595,000	6	3,595,000	11	450,000	12	3,940,000	11	450,000	46	12,030,000
3.3 แผนงานรักษาความสงบภายใน	3	193,000	4	435,000	4	475,000	4	515,000	4	515,000	19	2,133,000
3.4 แผนงานสาธารณสุข	4	95,000	7	210,000	8	295,000	8	305,000	8	315,000	35	1,220,000
3.5 แผนงานบริหารงานทั่วไป	1	40,000	1	40,000	2	140,000	3	2,140,000	3	2,140,000	10	4,500,000
รวม	22	6,804,000	27	7,505,000	32	4,445,000	34	10,095,000	32	6,600,000	147	35,449,000

บัญชีสรุปโครงการพัฒนา
แผนพัฒนาท้องถิ่น (พ.ศ.2561- 2565)
องค์การบริหารส่วนตำบลในตา อำเภอยะยอต จังหวัดตรัง

ยุทธศาสตร์	ปี 2561		ปี 2562		ปี 2563		ปี 2564		ปี 2565		รวม 5 ปี	
	จำนวนโครงการ	งบประมาณ (บาท)	จำนวนโครงการ	งบประมาณ (บาท)	จำนวนโครงการ	งบประมาณ (บาท)	จำนวนโครงการ	งบประมาณ (บาท)	จำนวนโครงการ	งบประมาณ (บาท)	จำนวนโครงการ	งบประมาณ (บาท)
4.) ยุทธศาสตร์ การพัฒนาเศรษฐกิจ และการท่องเที่ยว												
4.1 แผนงานบริหารงานทั่วไป	1	10,000	1	10,000	1	10,000	3	2,510,000	2	1,000,000	8	3,540,000
รวม	1	10,000	1	10,000	1	10,000	3	2,510,000	2	1,000,000	8	3,540,000

ยุทธศาสตร์	ปี 2561		ปี 2562		ปี 2563		ปี 2564		ปี 2565		รวม 5 ปี	
	จำนวนโครงการ	งบประมาณ (บาท)	จำนวนโครงการ	งบประมาณ (บาท)	จำนวนโครงการ	งบประมาณ (บาท)	จำนวนโครงการ	งบประมาณ (บาท)	จำนวนโครงการ	งบประมาณ (บาท)	จำนวนโครงการ	งบประมาณ (บาท)
5.) ยุทธศาสตร์ การพัฒนาด้านสิ่งแวดล้อม และจัดการทรัพยากรธรรมชาติ												
5.1 แผนงานการเกษตร	5	12,000	4	100,000	4	100,000	4	100,000	4	125,000	21	437,000
รวม	5	12,000	4	100,000	4	100,000	4	100,000	4	125,000	21	437,000

บัญชีสรุปโครงการพัฒนา
แผนพัฒนาท้องถิ่น (พ.ศ.2561- 2565)
องค์การบริหารส่วนตำบลในตา อำเภอยายียด จังหวัดตรัง

ยุทธศาสตร์	ปี 2561		ปี 2562		ปี 2563		ปี 2564		ปี 2565		รวม 5 ปี	
	จำนวนโครงการ	งบประมาณ (บาท)	จำนวนโครงการ	งบประมาณ (บาท)	จำนวนโครงการ	งบประมาณ (บาท)	จำนวนโครงการ	งบประมาณ (บาท)	จำนวนโครงการ	งบประมาณ (บาท)	จำนวนโครงการ	งบประมาณ (บาท)
6.) ยุทธศาสตร์ การพัฒนาการเมือง และการบริหาร												
6.1 แผนงานสร้างความเข้มแข็งชุมชน	3	65,000	4	105,000	4	125,000	4	125,000	4	125,000	19	545,000
6.2 แผนงานบริหารงานทั่วไป	14	8,187,500	13	8,267,500	9	1,552,500	9	1,352,500	9	1,372,500	54	20,732,500
รวม	17	8,252,500	17	8,372,500	13	1,677,500	13	1,477,500	13	1,497,500	73	21,277,500
รวมทั้งสิ้น	95	37,990,500	102	32,926,680	129	40,516,900	160	77,497,100	129	51,954,600	615	243,765,780

รายละเอียดโครงการพัฒนา
แผนพัฒนาท้องถิ่น (พ.ศ. 2561 - 2565)
องค์การบริหารส่วนตำบลในเตา อำเภอห้วยยอด จังหวัดตรัง

แบบ ผ.02

ก. ยุทธศาสตร์จังหวัดที่ 1 การสร้างฐานเศรษฐกิจของจังหวัด (ด้านเกษตรกรรม อุตสาหกรรมและการท่องเที่ยว) ที่มั่นคงและมีเสถียรภาพ

ข. ยุทธศาสตร์การพัฒนาของ อปท. ในเขตจังหวัดที่ 1 การพัฒนาด้านโครงสร้างพื้นฐานควบคู่การท่องเที่ยวเชิงอนุรักษ์

1.ยุทธศาสตร์การพัฒนาด้านโครงสร้างพื้นฐาน

1.1 แผนงานเคหะและชุมชน

ที่	โครงการ	วัตถุประสงค์	เป้าหมาย (ผลผลิต ของโครงการ)	งบประมาณ					ตัวชี้วัด (KPI)	ผลที่คาดว่าจะได้รับ	หน่วยงาน รับผิดชอบหลัก
				2561 (บาท)	2562 (บาท)	2563 (บาท)	2564 (บาท)	2565 (บาท)			
1	ก่อสร้างถนนคสล.สายบ้านคลองยุง หมู่ที่ 1	เพื่อก่อสร้างถนนให้ได้มาตรฐานมีความสะดวกรวดเร็วในการเดินทาง/สัญจร	ถนนยาว 310 ม. กว้าง 4 เมตร หนา 0.15 เมตร	806,000					จำนวนของถนนที่ได้มีการก่อสร้างเพิ่มขึ้น	ประชาชนได้รับความสะดวกในการเดินทาง/สัญจรมากขึ้น	กองช่าง
2	ก่อสร้างถนน คสล.สายห้วยจังกระ(จากท่อ คสล.คลองยุง - สวนนางอุบล ทองทิพย์) หมู่ที่ 1	เพื่อก่อสร้างถนนให้ได้มาตรฐานมีความสะดวกรวดเร็วในการเดินทาง/สัญจร	ถนนยาว900 ม. กว้าง 4 เมตร หนา 0.15 เมตร		900,000 (300 ม.)	900,000 (300 ม.)	900,000 (300 ม.)		จำนวนของถนนที่ได้มีการก่อสร้างเพิ่มขึ้น	ประชาชนได้รับความสะดวกในการเดินทาง/สัญจรมากขึ้น	กองช่าง
3	ก่อสร้างถนน คสล.สายช่องเค็ด (จากบ้านนายสมคิด ศรีแก้ว - บ้านนายสอน จิวบุญชู) หมู่ที่ 1	เพื่อก่อสร้างถนนให้ได้มาตรฐานมีความสะดวกรวดเร็วในการเดินทาง/สัญจร	ถนนยาว 300 ม. กว้าง 4 เมตร หนา 0.15 เมตร			780,000			จำนวนของถนนที่ได้มีการก่อสร้างเพิ่มขึ้น	ประชาชนได้รับความสะดวกในการเดินทาง/สัญจรมากขึ้น	กองช่าง
4	ก่อสร้างถนน คสล.สายบ้านใต้ (จากสวนนายนิมิตร จันทร์คล้าย-บ้านนายสนธิ สุวรรณรัตน์) หมู่ที่ 1	เพื่อก่อสร้างถนนให้ได้มาตรฐานมีความสะดวกรวดเร็วในการเดินทาง/สัญจร	ถนนยาว 400 ม. กว้าง 5 เมตร หนา 0.15 เมตร		750,000 (200 ม.)	750,000 (200 ม.)			จำนวนของถนนที่ได้มีการก่อสร้างเพิ่มขึ้น	ประชาชนได้รับความสะดวกในการเดินทาง/สัญจรมากขึ้น	กองช่าง

ที่	โครงการ	วัตถุประสงค์	เป้าหมาย (ผลผลิต ของโครงการ)	งบประมาณ					ตัวชี้วัด (KPI)	ผลที่คาดว่าจะได้รับ	หน่วยงาน รับผิดชอบหลัก
				2561 (บาท)	2562 (บาท)	2563 (บาท)	2564 (บาท)	2565 (บาท)			
5	ก่อสร้างถนน คสล.สาย ห้วยหาญ(สวนนายสุทิน ทองกิม-ห้วยหาญ) หมู่ที่ 1	เพื่อก่อสร้างถนนให้ได้ มาตรฐานมีความสะดวก รวดเร็วในการเดินทาง/ สัญจร	ถนนยาว 385 ม. กว้าง 4 เมตร หนา 0.15 เมตร				1,001,000		จำนวนของ ถนนที่ได้มี การก่อสร้าง เพิ่มขึ้น	ประชาชนได้รับ ความสะดวกใน การเดินทาง/สัญจร มากขึ้น	กองช่าง
6	ก่อสร้างถนน คสล.สาย เขาโจร - ห้วยหิน หมู่ที่ 1	เพื่อก่อสร้างถนนให้ได้ มาตรฐานมีความสะดวก รวดเร็วในการเดินทาง/ สัญจร	ถนนยาว 1,000 ม. กว้าง 4 เมตร หนา 0.15 เมตร					2,800,000	จำนวนของ ถนนที่ได้มี การก่อสร้าง เพิ่มขึ้น	ประชาชนได้รับ ความสะดวกใน การเดินทาง/สัญจร มากขึ้น	กองช่าง
7	ก่อสร้างถนน คสล. สายบอดเต่า หมู่ที่ 2	เพื่อก่อสร้างถนนให้ได้ มาตรฐานมีความสะดวก รวดเร็วในการเดินทาง/ สัญจร	ถนนยาว 500 ม. กว้าง 4 เมตร หนา 0.15 เมตร				1,300,000		จำนวนของ ถนนที่ได้มี การก่อสร้าง เพิ่มขึ้น	ประชาชนได้รับ ความสะดวกใน การเดินทาง/สัญจร มากขึ้น	กองช่าง
8	ก่อสร้างถนน คสล.สาย บ้านหลังเขา (ลานกีฬา - บ้านนายประกัย ทนงาน) หมู่ที่ 2	เพื่อก่อสร้างถนนให้ได้ มาตรฐานมีความสะดวก รวดเร็วในการเดินทาง/ สัญจร	ถนนยาว 600 ม. กว้าง 4 เมตร หนา 0.15 เมตร			1,560,000			จำนวนของ ถนนที่ได้มี การก่อสร้าง เพิ่มขึ้น	ประชาชนได้รับ ความสะดวกใน การเดินทาง/สัญจร มากขึ้น	กองช่าง
9	ก่อสร้างถนน คสล.สายบ้าน หน้าเขา หมู่ที่ 2-บ้านเขาพลี หมู่ที่ 4	เพื่อก่อสร้างถนนให้ได้ มาตรฐานมีความสะดวก รวดเร็วในการเดินทาง/ สัญจร	ถนนยาว 2,605 ม. กว้าง 4 เมตร หนา 0.15 เมตร				6,773,000		จำนวนของ ถนนที่ได้มี การก่อสร้าง เพิ่มขึ้น	ประชาชนได้รับ ความสะดวกใน การเดินทาง/สัญจร มากขึ้น	กองช่าง

ที่	โครงการ	วัตถุประสงค์	เป้าหมาย (ผลผลิต ของโครงการ)	งบประมาณ					ตัวชี้วัด (KPI)	ผลที่คาดว่าจะได้รับ	หน่วยงาน รับผิดชอบหลัก
				2561 (บาท)	2562 (บาท)	2563 (บาท)	2564 (บาท)	2565 (บาท)			
10	ก่อสร้างถนน คสล.สาย ห้วยศรีราม หมู่ที่ 2	เพื่อก่อสร้างถนนให้ได้ มาตรฐานมีความสะดวก รวดเร็วในการเดินทาง/ สัญจร	ถนนยาว 1,000 ม. กว้าง 4 เมตร หนา 0.15 เมตร					2,800,000	จำนวนของ ถนนที่ได้มี การก่อสร้าง เพิ่มขึ้น	ประชาชนได้รับ ความสะดวกใน การเดินทาง/สัญจร มากขึ้น	กองช่าง
11	ก่อสร้างถนน คสล.สายบ้าน ไร่ใน หมู่ที่ 3(ช่วงสามแยก บ้านสมศักดิ์ ทองมา-สวน นายริน อนุวัฒน์)	เพื่อก่อสร้างถนนให้ได้ มาตรฐานมีความสะดวก รวดเร็วในการเดินทาง/ สัญจร	ถนนยาว 500 ม. กว้าง 4 เมตร หนา 0.15 เมตร			1,300,000			จำนวนของ ถนนที่ได้มี การก่อสร้าง เพิ่มขึ้น	ประชาชนได้รับ ความสะดวกใน การเดินทาง/สัญจร มากขึ้น	กองช่าง
12	ก่อสร้างถนนคสล.สายบ้าน หน้าวัด หมู่ที่ 1-บ้านไร่เหนือ หมู่ที่ 3(จากบ้านนายสัมพันธ์ คงคำ-บ้านนายสมนึก ชุมเกตุ)	เพื่อก่อสร้างถนนให้ได้ มาตรฐานมีความสะดวก รวดเร็วในการเดินทาง/ สัญจร	ถนนยาว 460 ม. กว้าง 5 เมตร หนา 0.15 เมตร	1,495,000					จำนวนของ ถนนที่ได้มี การก่อสร้าง เพิ่มขึ้น	ประชาชนได้รับ ความสะดวกใน การเดินทาง/สัญจร มากขึ้น	กองช่าง
13	ก่อสร้างถนน คสล.สายปลาหวา (เชื่อมต่อระหว่าง ม.3 ตำบล ในเตา - ม.6 ตำบลหนองบัว อำเภอร้อยภู)	เพื่อก่อสร้างถนนให้ได้ มาตรฐานมีความสะดวก รวดเร็วในการเดินทาง/ สัญจร	ถนนยาว 935 ม. กว้าง 6 เมตร หนา 0.15 เมตร		3,646,500				จำนวนของ ถนนที่ได้มี การก่อสร้าง เพิ่มขึ้น	ประชาชนได้รับ ความสะดวกใน การเดินทาง/สัญจร มากขึ้น	กองช่าง
14	ก่อสร้างถนน คสล.สายบ้าน ไร่ใน หมู่ที่ 3(ช่วงสวนนาย ริน อนุวัฒน์-ถนน คสล.เดิม)	เพื่อก่อสร้างถนนให้ได้ มาตรฐานมีความสะดวก รวดเร็วในการเดินทาง/ สัญจร	ถนนยาว 350 ม. กว้าง 4 เมตร หนา 0.15 เมตร				910,000		จำนวนของ ถนนที่ได้มี การก่อสร้าง เพิ่มขึ้น	ประชาชนได้รับ ความสะดวกใน การเดินทาง/สัญจร มากขึ้น	กองช่าง

ที่	โครงการ	วัตถุประสงค์	เป้าหมาย (ผลผลิต ของโครงการ)	งบประมาณ					ตัวชี้วัด (KPI)	ผลที่คาดว่าจะได้รับ	หน่วยงาน รับผิดชอบหลัก
				2561 (บาท)	2562 (บาท)	2563 (บาท)	2564 (บาท)	2565 (บาท)			
15	ก่อสร้างถนนคสล.สาย คอกเสือ หมู่ที่ 3	เพื่อก่อสร้างถนนให้ได้ มาตรฐานมีความสะดวก รวดเร็วในการเดินทาง/ สัญจร	ถนนยาว 614 ม. กว้าง 4 เมตร หนา 0.15 เมตร			1,596,400			จำนวนของ ถนนที่ได้มี การก่อสร้าง เพิ่มขึ้น	ประชาชนได้รับ ความสะดวกใน การเดินทาง/สัญจร มากขึ้น	กองช่าง
16	ก่อสร้างถนนคสล.สายปลาขาว (บ้านนางพัคตร์ พรเพ็ญแก้ว - บ้านนายวุธ พิชัยยุทธ) หมู่ที่ 3	เพื่อก่อสร้างถนนให้ได้ มาตรฐานมีความสะดวก รวดเร็วในการเดินทาง/ สัญจร	ถนนยาว 1,000 ม. กว้าง 4 เมตร หนา 0.15 เมตร				2,600,000		จำนวนของ ถนนที่ได้มี การก่อสร้าง เพิ่มขึ้น	ประชาชนได้รับ ความสะดวกใน การเดินทาง/สัญจร มากขึ้น	กองช่าง
17	ก่อสร้างถนน คสล.สายบ้าน เขาโกบ-บ้านโรโร หมู่ที่ 4	เพื่อก่อสร้างถนนให้ได้ มาตรฐานมีความสะดวก รวดเร็วในการเดินทาง/ สัญจร	ถนนยาว 1,100 ม. กว้าง 4 เมตร หนา 0.15 เมตร				2,860,000		จำนวนของ ถนนที่ได้มี การก่อสร้าง เพิ่มขึ้น	ประชาชนได้รับ ความสะดวกใน การเดินทาง/สัญจร มากขึ้น	กองช่าง
18	ก่อสร้างถนน คสล.สาย ห้วยสวนใน หมู่ที่ 4	เพื่อก่อสร้างถนนให้ได้ มาตรฐานมีความสะดวก รวดเร็วในการเดินทาง/ สัญจร	ถนนยาว 300 ม. กว้าง 4 เมตร หนา 0.15 เมตร					840,000	จำนวนของ ถนนที่ได้มี การก่อสร้าง เพิ่มขึ้น	ประชาชนได้รับ ความสะดวกใน การเดินทาง/สัญจร มากขึ้น	กองช่าง
19	โครงการก่อสร้าง ถนน คสล. ทางเข้า อาคารศูนย์พัฒนา เด็กเล็กแห่งใหม่	เพื่อก่อสร้างถนน ให้ได้มาตรฐาน มีความสะดวกและ ปลอดภัย	ถนนยาว 140 เมตร กว้าง 4-5 เมตร หนา 0.15 เมตร			459,000			จำนวนของ ถนนที่ได้มี การก่อสร้าง จำนวน 1 สาย	ประชาชนในพื้นที่ ได้รับความสะดวกใน การเดินทางรับส่งเด็กเล็ก / สัญจรมากขึ้น	กองช่าง/ กองการ ศึกษา

ที่	โครงการ	วัตถุประสงค์	เป้าหมาย (ผลผลิต ของโครงการ)	งบประมาณ					ตัวชี้วัด (KPI)	ผลที่คาดว่าจะได้รับ	หน่วยงาน รับผิดชอบหลัก
				2561 (บาท)	2562 (บาท)	2563 (บาท)	2564 (บาท)	2565 (บาท)			
20	โครงการติดตั้งระบบไฟฟ้า โดยการขยายเขตไฟฟ้า ใช้ในศูนย์พัฒนาเด็กเล็ก ตำบลในเตาแห่งใหม่	เพื่อเป็นการขยายเขต /พัฒนาระบบไฟฟ้า ของ ศพด.	ตามประมาณการ ของ กฟภ.	540,000					จำนวน ของการขยายเขต ไฟฟ้า จำนวน 1 แห่ง	อาคาร ศพด.แห่ง ใหม่มีไฟฟ้าใช้ อย่างเพียงพอ	อุดหนุน การไฟฟ้า
21	โครงการก่อสร้างระบบ ประปาบริเวณศูนย์พัฒนา เด็กเล็กตำบลในเตาแห่งใหม่	เพื่อเป็นการก่อสร้าง ระบบประปาให้ได้มาตรฐาน	ก่อสร้างระบบ ประปาตามแบบแปลน ที่ อบต. ในเตากำหนด			1,020,000			จำนวนของระบบ ประปาที่ได้ก่อสร้างจำนวน 1 แห่ง	อาคาร ศพด.แห่ง ใหม่มีน้ำใช้อย่าง เพียงพอ	กองช่าง/ กองการ ศึกษา
22	โครงการก่อสร้างถนน คสล. สายห้วยนา หมู่ที่ 4	เพื่อก่อสร้างถนน ให้ได้มาตรฐาน มีความสะดวกและ ปลอดภัย รวดเร็ว ในการสัญจร	ถนนยาว 85 เมตร กว้าง 4 เมตร หนา 0.15 เมตร	204,000					ระยะทางของ ถนนที่ได้รับ การก่อสร้าง	ประชาชนได้ รับความสะดวก ในการเดินทาง สัญจรมากขึ้น	กองช่าง

ที่	โครงการ	วัตถุประสงค์	เป้าหมาย (ผลผลิต ของโครงการ)	งบประมาณ					ตัวชี้วัด (KPI)	ผลที่คาดว่าจะได้รับ	หน่วยงาน รับผิดชอบหลัก
				2561 (บาท)	2562 (บาท)	2563 (บาท)	2564 (บาท)	2565 (บาท)			
23	โครงการปรับปรุงเพิ่มเติมศูนย์พัฒนาเด็กเล็กตำบลในเตาแห่งใหม่	เพื่อปรับปรุง / เพิ่มเติมอาคารศูนย์พัฒนาเด็กแห่งใหม่ ให้มีความสะดวกและปลอดภัย	- ติดตั้งหลังคาระหว่างอาคารขนาด 5.70x9.00 ม. จำนวน 2 ช่าง - ติดตั้งเหล็กค้ำประตู หน้าต่าง จำนวน 27 ชุด ฯลฯ รายละเอียดตามแบบแปลนที่อบต.กำหนด				400,000		จำนวนโครงการปรับปรุง / เพิ่มเติมที่ได้ก่อสร้างเพิ่มขึ้น	อาคาร ศพด. ได้รับการปรับปรุง / เพิ่มเติม เหมาะสำหรับการจัดการเรียนการสอน ประโยชน์ใช้สอยและความปลอดภัย	กองช่าง/ กองการศึกษา
24	โครงการปรับปรุงพื้นที่พร้อมวางท่อระบายน้ำศูนย์พัฒนาเด็กเล็กตำบลในเตาแห่งใหม่	- เพื่อการระบายน้ำในช่วงหน้าฝนบริเวณศูนย์พัฒนาเด็กเล็ก	- ปรับระดับดินพร้อมเกรดบดอัดพื้นที่ 6,000 ตร.ม พร้อมวางท่อระบายน้ำ (ตามแบบแปลนที่อบต.ในเตากำหนด)			450,000			จำนวนของพื้นที่ที่ได้ปรับ พร้อมวางท่อระบายน้ำจำนวน 1 แห่ง	ศูนย์พัฒนาเด็กเล็กและบริเวณศูนย์พัฒนาเด็กเล็กน้ำไม่ท่วมขัง	กองช่าง/ กองการศึกษา

ที่	โครงการ	วัตถุประสงค์	เป้าหมาย (ผลผลิต ของโครงการ)	งบประมาณ					ตัวชี้วัด (KPI)	ผลที่คาดว่าจะได้รับ	หน่วยงาน รับผิดชอบ หลัก
				2561 (บาท)	2562 (บาท)	2563 (บาท)	2564 (บาท)	2565 (บาท)			
2 ปรับปรุง/ซ่อมแซมถนน											
1	ปรับปรุง/ซ่อมแซมถนน ภายใน หมู่ที่ 1	เพื่อปรับปรุง/ซ่อมแซม ถนนให้มีสภาพดีขึ้นและ มีความสะดวกรวดเร็วใน การเดินทาง/สัญจร	จำนวน 7 สาย	650,000	650,000	650,000	650,000	650,000	จำนวนของ ถนนที่ได้มีการ ปรับปรุง/ซ่อม แซมเพิ่มขึ้น	ประชาชนได้รับ ความสะดวกใน การเดินทาง/สัญจร มากขึ้น	กองช่าง
2	ปรับปรุง/ซ่อมแซมถนน ภายใน หมู่ที่ 2	เพื่อปรับปรุง/ซ่อมแซม ถนนให้มีสภาพดีขึ้นและ มีความสะดวกรวดเร็วใน การเดินทาง/สัญจร	จำนวน 8 สาย	650,000	650,000	650,000	650,000	650,000	จำนวนของ ถนนที่ได้มีการ ปรับปรุง/ซ่อม แซมเพิ่มขึ้น	ประชาชนได้รับ ความสะดวกใน การเดินทาง/สัญจร มากขึ้น	กองช่าง
3	ปรับปรุง/ซ่อมแซมถนน ภายใน หมู่ที่ 3	เพื่อปรับปรุง/ซ่อมแซม ถนนให้มีสภาพดีขึ้นและ มีความสะดวกรวดเร็วใน การเดินทาง/สัญจร	จำนวน 4 สาย	650,000	650,000	650,000	650,000	650,000	จำนวนของ ถนนที่ได้มีการ ปรับปรุง/ซ่อม แซมเพิ่มขึ้น	ประชาชนได้รับ ความสะดวกใน การเดินทาง/สัญจร มากขึ้น	กองช่าง
4	ปรับปรุง/ซ่อมแซมถนนสาย ภายใน หมู่ที่ 4	เพื่อปรับปรุง/ซ่อมแซม ถนนให้มีสภาพดีขึ้นและ มีความสะดวกรวดเร็วใน การเดินทาง/สัญจร	จำนวน 4 สาย	650,000	650,000	650,000	650,000	650,000	จำนวนของ ถนนที่ได้มีการ ปรับปรุง/ซ่อม แซมเพิ่มขึ้น	ประชาชนได้รับ ความสะดวกใน การเดินทาง/สัญจร มากขึ้น	กองช่าง
5	โครงการซ่อมสร้างฝักรถ ลาดยางแอสฟัลท์ติกคอนกรีต แบบผสมยางพารา	เพื่อปรับปรุง/ซ่อมแซม ถนนให้มีสภาพดีขึ้นและ มีความสะดวกรวดเร็วใน การเดินทาง/สัญจร	ถนนยาว 2,800 ม. กว้าง 6 เมตร	6,970,000					จำนวนของ ถนนที่ได้มีการ ปรับปรุง/ซ่อม แซมเพิ่มขึ้น	ประชาชนได้รับ ความสะดวกใน การเดินทาง/สัญจร มากขึ้น	กองช่าง

ที่	โครงการ	วัตถุประสงค์	เป้าหมาย (ผลผลิต ของโครงการ)	งบประมาณ					ตัวชี้วัด (KPI)	ผลที่คาดว่าจะได้รับ	หน่วยงาน รับผิดชอบหลัก
				2561 (บาท)	2562 (บาท)	2563 (บาท)	2564 (บาท)	2565 (บาท)			
6	ขยายไหล่ทางถนน คสล. สามแยกโรโร หมู่ที่ 4 - สามแยกบอดเต่า หมู่ที่ 2	เพื่อปรับปรุง/ซ่อมแซม ถนนให้มีสภาพดีขึ้นและมีความสะดวกรวดเร็วในการเดินทาง/สัญจร	ถนนยาว 2,100 ม. กว้าง 2 เมตร ข้างละ 1 เมตร	1,320,000		600,000	600,000		จำนวนของถนนที่ได้มีการปรับปรุง/ซ่อมแซมเพิ่มขึ้น	ประชาชนได้รับความสะดวกในการเดินทาง/สัญจรมากขึ้น	กองช่าง
7	ขยายไหล่ทางถนน คสล. สายปลายวา (บ้านนางจัด ไชยคช - บ้านนางคุ่น นิลบวร	เพื่อปรับปรุง/ซ่อมแซม ถนนให้มีสภาพดีขึ้นและมีความสะดวกรวดเร็วในการเดินทาง/สัญจร	ถนนยาว 200 ม. กว้าง 2 เมตร ข้างละ 1 เมตร				260,000		จำนวนของถนนที่ได้มีการปรับปรุง/ซ่อมแซมเพิ่มขึ้น	ประชาชนได้รับความสะดวกในการเดินทาง/สัญจรมากขึ้น	กองช่าง
8	โครงการปรับปรุงซ่อมแซม ถนนสายห้วยศรีราม หมู่ที่ 2 (จุดห้วยศรีราม)	เพื่อแก้ไขปัญหาหน้าท่วมและช่วยในการระบายน้ำให้เร็วขึ้น และสัญจรไปมาอย่างปลอดภัย	ท่อระบายน้ำชนิดกลม ศก.1.00 ม. จำนวน 3 แถว พร้อมกำแพงกันน้ำ กัดเซาะที่ปลายท่อ พื้น คสล กว้าง 4-5 ม. ยาว 50 ม.	306,000					ถนนที่ได้รับการปรับปรุงซ่อมแซมเพิ่มขึ้น	ลดปัญหาหน้าท่วมและการระบายน้ำและปัญหาน้ำกัดเซาะถนนประชาชนได้รับความสะดวกในการสัญจรมากขึ้น	กองช่าง
9	โครงการปรับปรุงซ่อมแซม ถนนสายบอดเต่า หมู่ที่ 2 (จุดห้วยกลอย)	เพื่อแก้ไขปัญหาหน้าท่วมป้องกันน้ำกัดเซาะถนน และสัญจรไปมาอย่างปลอดภัย	ก่อสร้างกำแพงกันน้ำ กัดเซาะ ดาด/พื้น คสล กว้าง 4-5 ม. ยาว 60 ม.			300,000			ถนนที่ได้รับการปรับปรุงซ่อมแซมเพิ่มขึ้น	ลดปัญหาหน้าท่วมและการระบายน้ำและปัญหาน้ำกัดเซาะถนนประชาชนได้รับความสะดวกในการสัญจรมากขึ้น	กองช่าง

ที่	โครงการ	วัตถุประสงค์	เป้าหมาย (ผลผลิต ของโครงการ)	งบประมาณ					ตัวชี้วัด (KPI)	ผลที่คาดว่าจะได้รับ	หน่วยงาน รับผิดชอบหลัก
				2561 (บาท)	2562 (บาท)	2563 (บาท)	2564 (บาท)	2565 (บาท)			
10	โครงการปรับปรุงซ่อมแซมถนนสายเขาหล่อม-หนักไฟ หมู่ที่ 2 (บ้านนางสร้อยสุวรรณวงศ์)	เพื่อแก้ไขปัญหาน้ำท่วม ป้องกันน้ำกัดเซาะถนน และสัญจรไปมาอย่างปลอดภัย	ก่อสร้างกำแพงกันน้ำ กัดเซาะ ดาด/พื้น คสล กว้าง 4-5 ม. ยาว 60 ม.			300,000			ถนนที่ได้รับการปรับปรุงซ่อมแซมเพิ่มขึ้น	ลดปัญหาน้ำท่วม และการระบายน้ำ และปัญหาน้ำกัดเซาะถนนประชาชนได้รับความสะดวกในการสัญจรมากขึ้น	กองช่าง
11	โครงการปรับปรุงซ่อมแซมถนนสายหน้าวัด - ไร่เหนือ หมู่ที่ 3 (บ้านนายน้อยพรหมจันทร์)	เพื่อแก้ไขปัญหาน้ำท่วม ป้องกันน้ำกัดเซาะถนน และสัญจรไปมาอย่างปลอดภัย	ก่อสร้างกำแพงกันน้ำ กัดเซาะ ดาด/พื้น คสล กว้าง 4-5 ม. ยาว 60 ม.				300,000		ถนนที่ได้รับการปรับปรุงซ่อมแซมเพิ่มขึ้น	ลดปัญหาน้ำท่วม และการระบายน้ำ และปัญหาน้ำกัดเซาะถนนประชาชนได้รับความสะดวกในการสัญจรมากขึ้น	กองช่าง
12	โครงการปรับปรุงซ่อมแซมถนนสายห้วยส้ม หมู่ที่ 4 (บ้านนายสามารศรีศรีทรัพย์)	เพื่อแก้ไขปัญหาน้ำท่วม ป้องกันน้ำกัดเซาะถนน และสัญจรไปมาอย่างปลอดภัย	ก่อสร้างกำแพงกันน้ำ กัดเซาะ ดาด/พื้น คสล กว้าง 3-4 ม. ยาว 100 ม.				400,000		ถนนที่ได้รับการปรับปรุงซ่อมแซมเพิ่มขึ้น	ลดปัญหาน้ำท่วม และการระบายน้ำ และปัญหาน้ำกัดเซาะถนนประชาชนได้รับความสะดวกในการสัญจรมากขึ้น	กองช่าง

ที่	โครงการ	วัตถุประสงค์	เป้าหมาย (ผลผลิต ของโครงการ)	งบประมาณ					ตัวชี้วัด (KPI)	ผลที่คาดว่าจะ ได้รับ	หน่วยงาน รับผิดชอบ หลัก
				2561 (บาท)	2562 (บาท)	2563 (บาท)	2564 (บาท)	2565 (บาท)			
3	การก่อสร้างท่อเหลี่ยม										
1	ก่อสร้างท่อเหลี่ยม คสล. ในถนนสายบ้านคลองยูง หมู่ที่ 1	เพื่อก่อสร้างท่อเหลี่ยม และช่วยการระบายน้ำได้ เร็วขึ้นทางน้ำใช้งานได้ ปกติและแก้ไขปัญหา น้ำท่วม	ขนาดท่อ 1.8X1.8 ม. ชนิด 2 ช่องทาง ขนาด 6 เมตร				350,000		จำนวนของ ท่อเหลี่ยม คสล. ที่ได้ก่อสร้าง เพิ่มขึ้น	ประชาชนได้รับ ความสะดวกใน การเดินทาง/สัญจร มากขึ้น	กองช่าง
2	ก่อสร้างท่อเหลี่ยม คสล. ในถนนสายบ้านใต้ หมู่ที่ 1	เพื่อก่อสร้างท่อเหลี่ยม และช่วยการระบายน้ำได้ เร็วขึ้นทางน้ำใช้งานได้ ปกติและแก้ไขปัญหา น้ำท่วม	ขนาดท่อ 1.8X1.8 ม. ชนิด 2 ช่องทาง ขนาด 6 เมตร				350,000		จำนวนของ ท่อเหลี่ยม คสล. ที่ได้ก่อสร้าง เพิ่มขึ้น	ประชาชนได้รับ ความสะดวกใน การเดินทาง/สัญจร มากขึ้น	กองช่าง
3	ก่อสร้างท่อเหลี่ยม คสล. ในถนนสายห้วยจังกระ หมู่ที่ 1	เพื่อก่อสร้างท่อเหลี่ยม และช่วยการระบายน้ำได้ เร็วขึ้นทางน้ำใช้งานได้ ปกติและแก้ไขปัญหา น้ำท่วม	ขนาดท่อ 1.5X1.5 ม. ชนิด 2 ช่องทาง ขนาด 6 เมตร				250,000		จำนวนของ ท่อเหลี่ยม คสล. ที่ได้ก่อสร้าง เพิ่มขึ้น	ประชาชนได้รับ ความสะดวกใน การเดินทาง/สัญจร มากขึ้น	กองช่าง
4	ก่อสร้างท่อเหลี่ยม คสล. สายห้วยน้ำหวาน (บ้านนางขอบ แก่นจันทร์) หมู่ที่ 2	เพื่อก่อสร้างท่อเหลี่ยม และช่วยการระบายน้ำได้ เร็วขึ้นทางน้ำใช้งานได้ ปกติและแก้ไขปัญหา น้ำท่วม	ขนาดท่อ 1.8X1.8 ม. ชนิด 2 ช่องทาง ขนาด 6 เมตร				350,000		จำนวนของ ท่อเหลี่ยม คสล. ที่ได้ก่อสร้าง เพิ่มขึ้น	ประชาชนได้รับ ความสะดวกใน การเดินทาง/สัญจร มากขึ้น	กองช่าง

ที่	โครงการ	วัตถุประสงค์	เป้าหมาย (ผลผลิต ของโครงการ)	งบประมาณ					ตัวชี้วัด (KPI)	ผลที่คาดว่าจะ ได้รับ	หน่วยงาน รับผิดชอบ หลัก
				2561 (บาท)	2562 (บาท)	2563 (บาท)	2564 (บาท)	2565 (บาท)			
5	ก่อสร้างท่อเหลี่ยม คสล. บริเวณห้วยหินเพิง หมู่ที่ 2	เพื่อก่อสร้างท่อเหลี่ยม และช่วยการระบายน้ำได้ เร็วขึ้นทางน้ำใช้งานได้ ปกติและแก้ไขปัญหา น้ำท่วม	ขนาดท่อ 1.8X1.8 ม. ชนิด 2 ช่องทาง ขนาด 6 เมตร				350,000		จำนวนของ ท่อเหลี่ยม คสล. ที่ได้ก่อสร้าง เพิ่มขึ้น	ประชาชนได้รับ ความสะดวกใน การเดินทาง/สัญจร มากขึ้น	กองช่าง
6	ก่อสร้างท่อเหลี่ยม คสล. ในถนนสายห้วยลำพัน (บ้านนายสมบัติ แก่นจันทร์) หมู่ที่ 2	เพื่อก่อสร้างท่อเหลี่ยม และช่วยการระบายน้ำได้ เร็วขึ้นทางน้ำใช้งานได้ ปกติและแก้ไขปัญหา น้ำท่วม	ขนาดท่อ 2.1X2.1 ม. ชนิด 2 ช่องทาง ขนาด 4 เมตร				300,000		จำนวนของ ท่อเหลี่ยม คสล. ที่ได้ก่อสร้าง เพิ่มขึ้น	ประชาชนได้รับ ความสะดวกใน การเดินทาง/สัญจร มากขึ้น	กองช่าง
7	ก่อสร้างท่อเหลี่ยม คสล. (บ้านนายณรงค์ โบช่วย) หมู่ที่ 3	เพื่อก่อสร้างท่อเหลี่ยม และช่วยการระบายน้ำได้ เร็วขึ้นทางน้ำใช้งานได้ ปกติและแก้ไขปัญหา น้ำท่วม	ขนาดท่อ 1.5X1.5 ม. ชนิด 1 ช่องทาง ขนาด 6 เมตร		180,000				จำนวนของ ท่อเหลี่ยม คสล. ที่ได้ก่อสร้าง เพิ่มขึ้น	ประชาชนได้รับ ความสะดวกใน การเดินทาง/สัญจร มากขึ้น	กองช่าง
8	ก่อสร้างท่อเหลี่ยม คสล. ห้วยชุมพล (บ้านนางฉาบ สุขรอด) หมู่ที่ 3	เพื่อก่อสร้างท่อเหลี่ยม และช่วยการระบายน้ำได้ เร็วขึ้นทางน้ำใช้งานได้ ปกติและแก้ไขปัญหา น้ำท่วม	ขนาดท่อ 1.8X1.8 ม. ชนิด 2 ช่องทาง ขนาด 6 เมตร			350,000			จำนวนของ ท่อเหลี่ยม คสล. ที่ได้ก่อสร้าง เพิ่มขึ้น	ประชาชนได้รับ ความสะดวกใน การเดินทาง/สัญจร มากขึ้น	กองช่าง
9	ก่อสร้างท่อเหลี่ยม คสล. คลองปลายวา หมู่ที่ 3	เพื่อก่อสร้างท่อเหลี่ยม และช่วยการระบายน้ำได้ เร็วขึ้นทางน้ำใช้งานได้ ปกติและแก้ไขปัญหา น้ำท่วม	ขนาดท่อ 1.8X1.8 ม. ชนิด 2 ช่องทาง ขนาด 6 เมตร				350,000		จำนวนของ ท่อเหลี่ยม คสล. ที่ได้ก่อสร้าง เพิ่มขึ้น	ประชาชนได้รับ ความสะดวกใน การเดินทาง/สัญจร มากขึ้น	กองช่าง

ที่	โครงการ	วัตถุประสงค์	เป้าหมาย (ผลผลิต ของโครงการ)	งบประมาณ					ตัวชี้วัด (KPI)	ผลที่คาดว่าจะ ได้รับ	หน่วยงาน รับผิดชอบ หลัก
				2561 (บาท)	2562 (บาท)	2563 (บาท)	2564 (บาท)	2565 (บาท)			
10	ก่อสร้างท่อเหลี่ยม คสล. หัวยไร้ใน (บ้านนายอรุณ ลอยลิบ) หมู่ที่ 3	เพื่อก่อสร้างท่อเหลี่ยม และช่วยการระบายน้ำได้ เร็วขึ้นทางน้ำใช้งานได้ ปกติและแก้ไขปัญหา น้ำท่วม	ขนาดท่อ 1.8X1.8 ม. ชนิด 2 ช่องทาง ขนาด 6 เมตร	350,000					จำนวนของ ท่อเหลี่ยม คสล. ที่ได้ก่อสร้าง เพิ่มขึ้น	ประชาชนได้รับ ความสะดวกใน การเดินทาง/สัญจร มากขึ้น	กองช่าง
11	ก่อสร้างท่อเหลี่ยม คสล. หัวยปลาขาว (บ้านนายสมควร พรหมแก้ว) หมู่ที่ 3	เพื่อก่อสร้างท่อเหลี่ยม และช่วยการระบายน้ำได้ เร็วขึ้นทางน้ำใช้งานได้ ปกติและแก้ไขปัญหา น้ำท่วม	ขนาดท่อ 1.5X1.5 ม. ชนิด 1 ช่องทาง ขนาด 6 เมตร				180,000		จำนวนของ ท่อเหลี่ยม คสล. ที่ได้ก่อสร้าง เพิ่มขึ้น	ประชาชนได้รับ ความสะดวกใน การเดินทาง/สัญจร มากขึ้น	กองช่าง
12	ก่อสร้างท่อเหลี่ยม คสล. หัวยสามแก้ว หมู่ที่ 3	เพื่อก่อสร้างท่อเหลี่ยม และช่วยการระบายน้ำได้ เร็วขึ้นทางน้ำใช้งานได้ ปกติและแก้ไขปัญหา น้ำท่วม	ขนาดท่อ 1.5X1.5 ม. ชนิด 1 ช่องทาง ขนาด 6 เมตร				180,000		จำนวนของ ท่อเหลี่ยม คสล. ที่ได้ก่อสร้าง เพิ่มขึ้น	ประชาชนได้รับ ความสะดวกใน การเดินทาง/สัญจร มากขึ้น	กองช่าง
13	ขยายท่อเหลี่ยม คสล. (บ้านนายน้อย พรหมจันทร์) หมู่ที่ 3	เพื่อก่อสร้างท่อเหลี่ยม และช่วยการระบายน้ำได้ เร็วขึ้นทางน้ำใช้งานได้ ปกติและแก้ไขปัญหา น้ำท่วม	ขนาดท่อ 1.5X1.5 ม. ชนิด 1 ช่องทาง ขนาด 6 เมตร					180,000	จำนวนของ ท่อเหลี่ยม คสล. ที่ได้ก่อสร้าง เพิ่มขึ้น	ประชาชนได้รับ ความสะดวกใน การเดินทาง/สัญจร มากขึ้น	กองช่าง
14	ก่อสร้างท่อเหลี่ยม คสล. หัวยส้ม (บ้านนายสมปอง คำชุม) หมู่ที่ 4	เพื่อก่อสร้างท่อเหลี่ยม และช่วยการระบายน้ำได้ เร็วขึ้นทางน้ำใช้งานได้ ปกติและแก้ไขปัญหา น้ำท่วม	ขนาดท่อ 1.8X1.8 ม. จำนวน 2 ช่อง ขนาด 6 เมตร					350,000	จำนวนของ ท่อเหลี่ยม คสล. ที่ได้ก่อสร้าง เพิ่มขึ้น	ประชาชนได้รับ ความสะดวกใน การเดินทาง/สัญจร มากขึ้น	กองช่าง

ที่	โครงการ	วัตถุประสงค์	เป้าหมาย (ผลผลิต ของโครงการ)	งบประมาณ					ตัวชี้วัด (KPI)	ผลที่คาดว่าจะได้รับ	หน่วยงาน รับผิดชอบหลัก
				2561 (บาท)	2562 (บาท)	2563 (บาท)	2564 (บาท)	2565 (บาท)			
15	ก่อสร้างท่อเหลี่ยม คสล. ในถนนสายห้วยส้ม แนวป้องกันน้ำกัดเซาะตลิ่ง (บ้านนางวิมลศรี รัตนพันธ์) หมู่ที่ 4	เพื่อก่อสร้างท่อเหลี่ยม และช่วยการระบายน้ำได้ เร็วขึ้นทางน้ำใช้งานได้ ปกติและแก้ไขปัญหา น้ำท่วม/กัดเซาะ	ขนาดท่อ 2.1X2.1 ม. จำนวน 2 ช่อง ขนาด 6 เมตร	500,000					จำนวนของ ท่อเหลี่ยม คสล. ที่ได้ก่อสร้าง เพิ่มขึ้น	ประชาชนได้รับ ความสะดวกใน การเดินทาง/สัญจร มากขึ้น	กองช่าง
16	ก่อสร้างท่อเหลี่ยม คสล. สายบ้านห้วยส้ม(บ้านนาย ชวน พวงพันธ์พงษ์) หมู่ที่ 4	เพื่อก่อสร้างท่อเหลี่ยม และช่วยการระบายน้ำได้ เร็วขึ้นทางน้ำใช้งานได้ ปกติและแก้ไขปัญหา น้ำท่วม	ขนาดท่อ 2.1X2.1 ม. จำนวน 2 ช่อง ขนาด 6 เมตร			350,000			จำนวนของ ท่อเหลี่ยม คสล. ที่ได้ก่อสร้าง เพิ่มขึ้น	ประชาชนได้รับ ความสะดวกใน การเดินทาง/สัญจร มากขึ้น	กองช่าง
4	บุกเบิกถนน										
1	บุกเบิกถนนสายบ้านใต้ (จากบ้านนาขอกภัย รัตนวงศ์- สวนนางบำเพ็ญ รัตนวงศ์) หมู่ที่ 1	เพื่อบุกเบิกและเพิ่ม เส้นทางในการคมนาคม การสัญจรการขนส่งทาง การเกษตร	ถนนยาว 400 ม. กว้าง 4 เมตร	300,000					จำนวนของ ถนนที่ได้มี บุกเบิกถนน	ประชาชนได้รับ ความสะดวกใน การเดินทาง/สัญจร	กองช่าง
2	บุกเบิกถนนสายหินลูกช้าง- สวนยางนางสมศรี ชัยแก้ว หมู่ที่ 1	เพื่อบุกเบิกและเพิ่ม เส้นทางในการคมนาคม การสัญจรการขนส่งทาง การเกษตร	ถนนยาว 700 ม. กว้าง 4 เมตร			525,000			จำนวนของ ถนนที่ได้มี บุกเบิกถนน	ประชาชนได้รับ ความสะดวกใน การเดินทาง/สัญจร	กองช่าง
3	บุกเบิกถนนสายแยกถนน สายไร่เหนือบริเวณสวน นายธงชัย สุขขาว-ถนน ห้วยจังกระ หมู่ที่ 1	เพื่อบุกเบิกและเพิ่ม เส้นทางในการคมนาคม การสัญจรการขนส่งทาง การเกษตร	ถนนยาว 400 ม. กว้าง 4 เมตร				300,000		จำนวนของ ถนนที่ได้มี บุกเบิกถนน	ประชาชนได้รับ ความสะดวกใน การเดินทาง/สัญจร	กองช่าง

ที่	โครงการ	วัตถุประสงค์	เป้าหมาย (ผลผลิต ของโครงการ)	งบประมาณ					ตัวชี้วัด (KPI)	ผลที่คาดว่าจะได้รับ	หน่วยงาน รับผิดชอบหลัก
				2561 (บาท)	2562 (บาท)	2563 (บาท)	2564 (บาท)	2565 (บาท)			
4	บุกเบิกถนนสายบ้านไผ่ (จากบ้านนายทวิ จันทร์คล้าย- สวนนายประคูล โชติรัตน์) หมู่ที่ 1	เพื่อบุกเบิกและเพิ่ม เส้นทางในการคมนาคม การสัญจรการขนส่งทาง การเกษตร	ถนนยาว 1,500 ม. กว้าง 4 เมตร				1,125,000		จำนวนของ ถนนที่ได้มี บุกเบิกถนน	ประชาชนได้รับ ความสะดวกใน การเดินทาง/สัญจร	กองช่าง
5	บุกเบิกถนนสายห้วยกลางสาด หมู่ที่ 1	เพื่อบุกเบิกและเพิ่ม เส้นทางในการคมนาคม การสัญจรการขนส่งทาง การเกษตร	ถนนยาว 2,000 ม. กว้าง 4 เมตร					1,500,000	จำนวนของ ถนนที่ได้มี บุกเบิกถนน	ประชาชนได้รับ ความสะดวกใน การเดินทาง/สัญจร	กองช่าง
6	บุกเบิกถนนสายคลองยุง (จากคลองยุง-หินหลัก) หมู่ที่ 1	เพื่อบุกเบิกและเพิ่ม เส้นทางในการคมนาคม การสัญจรการขนส่งทาง การเกษตร	ถนนยาว 1,000 ม. กว้าง 4 เมตร					750,000	จำนวนของ ถนนที่ได้มี บุกเบิกถนน	ประชาชนได้รับ ความสะดวกใน การเดินทาง/สัญจร	กองช่าง
7	บุกเบิกถนนจากวัดในเตา - คลองทางร้อน หมู่ที่ 1	เพื่อบุกเบิกและเพิ่ม เส้นทางในการคมนาคม การสัญจรการขนส่งทาง การเกษตร	ถนนยาว 150 ม. กว้าง 4 เมตร					112,500	จำนวนของ ถนนที่ได้มี บุกเบิกถนน	ประชาชนได้รับ ความสะดวกใน การเดินทาง/สัญจร	กองช่าง
8	บุกเบิกถนนสายห้วยทรายขาว (บ้านนายประเสริฐ ศรีแก้ว- สวนนายนิยม หลีวิจิตร) หมู่ที่ 1	เพื่อบุกเบิกและเพิ่ม เส้นทางในการคมนาคม การสัญจรการขนส่งทาง การเกษตร	ถนนยาว 500 ม. กว้าง 4 เมตร				375,000		จำนวนของ ถนนที่ได้มี บุกเบิกถนน	ประชาชนได้รับ ความสะดวกใน การเดินทาง/สัญจร	กองช่าง
9	บุกเบิกถนนสายควนยาง (จากหัวถนน คสล.-สวน นายคล่อง เสียนทอง) หมู่ที่ 2	เพื่อบุกเบิกและเพิ่ม เส้นทางในการคมนาคม การสัญจรการขนส่งทาง การเกษตร	ถนนยาว 1,500 ม. กว้าง 4 เมตร				1,125,000		จำนวนของ ถนนที่ได้มี บุกเบิกถนน	ประชาชนได้รับ ความสะดวกใน การเดินทาง/สัญจร	กองช่าง

ที่	โครงการ	วัตถุประสงค์	เป้าหมาย (ผลผลิต ของโครงการ)	งบประมาณ					ตัวชี้วัด (KPI)	ผลที่คาดว่าจะได้รับ	หน่วยงาน รับผิดชอบหลัก
				2561 (บาท)	2562 (บาท)	2563 (บาท)	2564 (บาท)	2565 (บาท)			
10	บุกเบิกถนนสายบอดเต่า (จากบ้านนายอุดมชัย เรืองนุ้ย- พลายลูกอ่อน) หมู่ที่ 2	เพื่อบุกเบิกและเพิ่ม เส้นทางในการคมนาคม การสัญจรการขนส่งทาง การเกษตร	ถนนยาว 1,400 ม. กว้าง 4 เมตร				1,050,000		จำนวนของ ถนนที่ได้มี บุกเบิกถนน	ประชาชนได้รับ ความสะดวกใน การเดินทาง/สัญจร	กองช่าง
11	บุกเบิกถนนสายห้วยหินเพิง (จากบ้านนางสมศรี เรืองนุ้ย- ห้วยหินเพิง) หมู่ที่ 2	เพื่อบุกเบิกและเพิ่ม เส้นทางในการคมนาคม การสัญจรการขนส่งทาง การเกษตร	ถนนยาว 2,800 ม. กว้าง 4 เมตร				2,100,000		จำนวนของ ถนนที่ได้มี บุกเบิกถนน	ประชาชนได้รับ ความสะดวกใน การเดินทาง/สัญจร	กองช่าง
12	บุกเบิกถนนสายไร่เหนือ- สนามกีฬา หมู่ที่ 3	เพื่อบุกเบิกและเพิ่ม เส้นทางในการคมนาคม การสัญจรการขนส่งทาง การเกษตร	ถนนยาว 1,000 ม. กว้าง 4 เมตร	710,000					จำนวนของ ถนนที่ได้มี บุกเบิกถนน	ประชาชนได้รับ ความสะดวกใน การเดินทาง/สัญจร	กองช่าง
13	บุกเบิกถนนสายปลาขาว (จากสามแยกบ้านนางพัก พรเพ็ญแก้ว-ห้วยสามแก้ว) หมู่ที่ 3	เพื่อบุกเบิกและเพิ่ม เส้นทางในการคมนาคม การสัญจรการขนส่งทาง การเกษตร	ถนนยาว 1,000 ม. กว้าง 4 เมตร		750,000				จำนวนของ ถนนที่ได้มี บุกเบิกถนน	ประชาชนได้รับ ความสะดวกใน การเดินทาง/สัญจร	กองช่าง
14	บุกเบิกถนนสายคลองช่องซ้อน หมู่ที่ 3	เพื่อบุกเบิกและเพิ่ม เส้นทางในการคมนาคม การสัญจรการขนส่งทาง การเกษตร	ถนนยาว 2,500 ม. กว้าง 4 เมตร			1,875,000			จำนวนของ ถนนที่ได้มี บุกเบิกถนน	ประชาชนได้รับ ความสะดวกใน การเดินทาง/สัญจร	กองช่าง
15	บุกเบิกถนนสายบ้านไร่เหนือ- บ้านปลาขาว(จากบ้านนางแฉ้ว สุรรอด) หมู่ที่ 3	เพื่อบุกเบิกและเพิ่ม เส้นทางในการคมนาคม การสัญจรการขนส่งทาง การเกษตร	ถนนยาว 700 ม. กว้าง 4 เมตร					525,000	จำนวนของ ถนนที่ได้มี บุกเบิกถนน	ประชาชนได้รับ ความสะดวกใน การเดินทาง/สัญจร	กองช่าง

ที่	โครงการ	วัตถุประสงค์	เป้าหมาย (ผลผลิต ของโครงการ)	งบประมาณ					ตัวชี้วัด (KPI)	ผลที่คาดว่าจะได้รับ	หน่วยงาน รับผิดชอบหลัก
				2561 (บาท)	2562 (บาท)	2563 (บาท)	2564 (บาท)	2565 (บาท)			
16	บุกเบิกถนนสายคอกเสือ-ปลาขวา หมู่ที่ 3	เพื่อบุกเบิกและเพิ่มเส้นทางในการคมนาคมการสัญจรการขนส่งทางการเกษตร	ถนนยาว 700 ม. กว้าง 4 เมตร				525,000		จำนวนของถนนที่ได้มีบุกเบิกถนน	ประชาชนได้รับความสะดวกในการเดินทาง/สัญจร	กองช่าง
17	บุกเบิกถนนสายไร่เหนือ (จากบ้านนายสมนึก ชุมเขต-บ้านนายสมศักดิ์ ทองเงิน) หมู่ที่ 3	เพื่อบุกเบิกและเพิ่มเส้นทางในการคมนาคมการสัญจรการขนส่งทางการเกษตร	ถนนยาว 600 ม. กว้าง 4 เมตร				450,000		จำนวนของถนนที่ได้มีบุกเบิกถนน	ประชาชนได้รับความสะดวกในการเดินทาง/สัญจร	กองช่าง
18	บุกเบิกถนนสายวังชุมพล หมู่ที่ 3	เพื่อบุกเบิกและเพิ่มเส้นทางในการคมนาคมการสัญจรการขนส่งทางการเกษตร	ถนนยาว 700 ม. กว้าง 4 เมตร				525,000		จำนวนของถนนที่ได้มีบุกเบิกถนน	ประชาชนได้รับความสะดวกในการเดินทาง/สัญจร	กองช่าง
19	บุกเบิกถนนสายไร่ใน (จากแยกถนนไร่ใน-บ้านนายประภา กลับจันทร์) หมู่ที่ 3	เพื่อบุกเบิกและเพิ่มเส้นทางในการคมนาคมการสัญจรการขนส่งทางการเกษตร	ถนนยาว 500 ม. กว้าง 4 เมตร				375,000		จำนวนของถนนที่ได้มีบุกเบิกถนน	ประชาชนได้รับความสะดวกในการเดินทาง/สัญจร	กองช่าง
20	บุกเบิกถนนสายไร่เหนือ (จากบ้านนายสมนึก ชุมเขต หมู่ที่ 3-เขต ม.1 ต.เขาไพร)	เพื่อบุกเบิกและเพิ่มเส้นทางในการคมนาคมการสัญจรการขนส่งทางการเกษตร	ถนนยาว 2,000 ม. กว้าง 4 เมตร					375,000	จำนวนของถนนที่ได้มีบุกเบิกถนน	ประชาชนได้รับความสะดวกในการเดินทาง/สัญจร	กองช่าง
21	บุกเบิกถนนสายไร่เหนือ หมู่ที่ 3 (จากบ้านนายสุภัทร กลับจันทร์ - เขต ม.3 ต.หนองปรือ)	เพื่อบุกเบิกและเพิ่มเส้นทางในการคมนาคมการสัญจรการขนส่งทางการเกษตร	ถนนยาว 2,000 ม. กว้าง 4 เมตร					1,500,000	จำนวนของถนนที่ได้มีบุกเบิกถนน	ประชาชนได้รับความสะดวกในการเดินทาง/สัญจร	กองช่าง

ที่	โครงการ	วัตถุประสงค์	เป้าหมาย (ผลผลิต ของโครงการ)	งบประมาณ					ตัวชี้วัด (KPI)	ผลที่คาดว่าจะ ได้รับ	หน่วยงาน รับผิดชอบ หลัก
				2561 (บาท)	2562 (บาท)	2563 (บาท)	2564 (บาท)	2565 (บาท)			
22	บุกเบิกถนนสายไร่เหนือ (จากบ้านนายสมใจ คงกอ -วังคลัง (สุสานหอย) หมู่ที่ 3	เพื่อบุกเบิกและเพิ่ม เส้นทางในการคมนาคม การสัญจรการขนส่งทาง การเกษตร	ถนนยาว 2,000 ม. กว้าง 4 เมตร					1,500,000	จำนวนของ ถนนที่ได้มี บุกเบิกถนน	ประชาชนได้รับ ความสะดวกใน การเดินทาง/สัญจร	กองช่าง
23	บุกเบิกถนนสายไร่เหนือ (จากบ้านนางพัก พรเพ็ญแก้ว -สวนนายสมพร พรหมแก้ว) หมู่ที่ 3	เพื่อบุกเบิกและเพิ่ม เส้นทางในการคมนาคม การสัญจรการขนส่งทาง การเกษตร	ถนนยาว 1,200 ม. กว้าง 4 เมตร					900,000	จำนวนของ ถนนที่ได้มี บุกเบิกถนน	ประชาชนได้รับ ความสะดวกใน การเดินทาง/สัญจร	กองช่าง
24	บุกเบิกถนนสายห้วยทับ (แยกจากสายคลองช่องซ้อน) หมู่ที่ 3	เพื่อบุกเบิกและเพิ่ม เส้นทางในการคมนาคม การสัญจรการขนส่งทาง การเกษตร	ถนนยาว 1,000 ม. กว้าง 4 เมตร					750,000	จำนวนของ ถนนที่ได้มี บุกเบิกถนน	ประชาชนได้รับ ความสะดวกใน การเดินทาง/สัญจร	กองช่าง
25	บุกเบิกถนนสายเขาโอบ (จากบ้านนายรินทร์ ปานสุข บ้านนายมนูญ ใหม่คง) หมู่ที่ 4	เพื่อบุกเบิกและเพิ่ม เส้นทางในการคมนาคม การสัญจรการขนส่งทาง การเกษตร	ถนนยาว 200 ม. กว้าง 4 เมตร				150,000		จำนวนของ ถนนที่ได้มี บุกเบิกถนน	ประชาชนได้รับ ความสะดวกใน การเดินทาง/สัญจร	กองช่าง
26	บุกเบิกถนนสายห้วยสวนใน หมู่ที่ 4	เพื่อบุกเบิกและเพิ่ม เส้นทางในการคมนาคม การสัญจรการขนส่งทาง การเกษตร	ถนนยาว 1,000 ม. กว้าง 4 เมตร				750,000		จำนวนของ ถนนที่ได้มี บุกเบิกถนน	ประชาชนได้รับ ความสะดวกใน การเดินทาง/สัญจร	กองช่าง
27	บุกเบิกถนนสายเขาพลี (จากแยกถนนเขาพลี-สวน นายกลิ่น มุณีโน) หมู่ที่ 4	เพื่อบุกเบิกและเพิ่ม เส้นทางในการคมนาคม การสัญจรการขนส่งทาง การเกษตร	ถนนยาว 1,000 ม. กว้าง 4 เมตร				750,000		จำนวนของ ถนนที่ได้มี บุกเบิกถนน	ประชาชนได้รับ ความสะดวกใน การเดินทาง/สัญจร	กองช่าง

ที่	โครงการ	วัตถุประสงค์	เป้าหมาย (ผลผลิต ของโครงการ)	งบประมาณ					ตัวชี้วัด (KPI)	ผลที่คาดว่าจะได้รับ	หน่วยงาน รับผิดชอบหลัก
				2561 (บาท)	2562 (บาท)	2563 (บาท)	2564 (บาท)	2565 (บาท)			
28	บุกเบิกถนนสายสามแพรก (จากบ้านนางเห็ง รัตนสันเพียร -บ้านนายสุชาติ ชูสิทธิ์) หมู่ที่ 4	เพื่อบุกเบิกและเพิ่ม เส้นทางในการคมนาคม การสัญจรการขนส่งทาง การเกษตร	ถนนยาว 1,500 ม. กว้าง 4 เมตร				1,125,000		จำนวนของ ถนนที่ได้มี บุกเบิกถนน	ประชาชนได้รับ ความสะดวกใน การเดินทาง/สัญจร	กองช่าง
29	บุกเบิกสายห้วยช่องต่อ หมู่ที่ 4	เพื่อบุกเบิกและเพิ่ม เส้นทางในการคมนาคม การสัญจรการขนส่งทาง การเกษตร	ถนนยาว 1,000 ม. กว้าง 4 เมตร					750,000	จำนวนของ ถนนที่ได้มี บุกเบิกถนน	ประชาชนได้รับ ความสะดวกใน การเดินทาง/สัญจร	กองช่าง
30	บุกเบิกถนนสายสามแพรก- บ้านใต้ (จากบ้านนางจิตร รัตนวงศ์-ถนนสายสามแพรก) หมู่ที่ 4	เพื่อบุกเบิกและเพิ่ม เส้นทางในการคมนาคม การสัญจรการขนส่งทาง การเกษตร	ถนนยาว 1,000 ม. กว้าง 4 เมตร					750,000	จำนวนของ ถนนที่ได้มี บุกเบิกถนน	ประชาชนได้รับ ความสะดวกใน การเดินทาง/สัญจร	กองช่าง
31	บุกเบิกถนนสายห้วยส้ม (บ้านนางบุญศรี จันทร์ใหญ่- สวนนายราเชนทร์ เกษริน) หมู่ที่ 4	เพื่อบุกเบิกและเพิ่ม เส้นทางในการคมนาคม การสัญจรการขนส่งทาง การเกษตร	ถนนยาว 700 ม. กว้าง 4 เมตร					525,000	จำนวนของ ถนนที่ได้มี บุกเบิกถนน	ประชาชนได้รับ ความสะดวกใน การเดินทาง/สัญจร	กองช่าง
32	บุกเบิกถนนสายบ้านปลายนา- โรโร (บ้านนางจบ จันทร์พุด) หมู่ที่ 4	เพื่อบุกเบิกและเพิ่ม เส้นทางในการคมนาคม การสัญจรการขนส่งทาง การเกษตร	ถนนยาว 1,500 ม. กว้าง 4 เมตร					1,125,000	จำนวนของ ถนนที่ได้มี บุกเบิกถนน	ประชาชนได้รับ ความสะดวกใน การเดินทาง/สัญจร	กองช่าง
33	บุกเบิกถนนสายโรโร(จากบ้าน นายประจวบ จิตรอักษร - สวนนายเคลื่อน ชูสังข์) หมู่ที่ 4	เพื่อบุกเบิกและเพิ่ม เส้นทางในการคมนาคม การสัญจรการขนส่งทาง การเกษตร	ถนนยาว 1,000 ม. กว้าง 4 เมตร					750,000	จำนวนของ ถนนที่ได้มี บุกเบิกถนน	ประชาชนได้รับ ความสะดวกใน การเดินทาง/สัญจร	กองช่าง

ที่	โครงการ	วัตถุประสงค์	เป้าหมาย (ผลผลิต ของโครงการ)	งบประมาณ					ตัวชี้วัด (KPI)	ผลที่คาดว่าจะได้รับ	หน่วยงาน รับผิดชอบหลัก
				2561 (บาท)	2562 (บาท)	2563 (บาท)	2564 (บาท)	2565 (บาท)			
5 ก่อสร้างสะพาน											
1	ก่อสร้างสะพานข้ามคลองใหญ่ เขาหล่อม หมู่ที่ 2	เพื่อก่อสร้างสะพาน ให้ได้มาตรฐาน	ขนาดกว้าง 8 ม. ยาว 30 ม.			5,000,000			จำนวนของ สะพานที่ได้มี ก่อสร้าง เพิ่มขึ้น	ประชาชนได้รับ ความสะดวกใน การเดินทาง/สัญจร มากขึ้น	กองช่าง
2	ก่อสร้างสะพานข้ามคลอง สวนเหรียญ หมู่ที่ 2 (เชื่อมต่อหมู่ที่ 4 - หมู่ที่ 2)	เพื่อก่อสร้างสะพาน ให้ได้มาตรฐาน	ขนาดกว้าง 7 ม. ยาว 24 ม.				3,600,000		จำนวนของ สะพานที่ได้มี ก่อสร้าง เพิ่มขึ้น	ประชาชนได้รับ ความสะดวกใน การเดินทาง/สัญจร มากขึ้น	กองช่าง
3	ก่อสร้างสะพานแขวน(จากบ้าน นางพุดแก้ว แห่งโยธา- บ้านนายเปลก ศรีหมูน) หมู่ที่ 4	เพื่อก่อสร้างสะพาน ให้ได้มาตรฐาน	ขนาดกว้าง 1.5 ม. ยาว 20 ม.					600,000	จำนวนของ สะพานที่ได้มี ก่อสร้าง เพิ่มขึ้น	ประชาชนได้รับ ความสะดวกใน การเดินทาง/สัญจร มากขึ้น	กองช่าง
2 แนวทางการพัฒนา พัฒนาระบบจราจร											
1 ติดตั้ง/ปรับปรุงป้ายบอกชื่อถนน/ป้ายสัญลักษณ์											
1	ติดตั้งป้ายสัญลักษณ์การจราจร/ จุดอันตราย/จุดเสี่ยง หมู่ที่ 1-4	เพื่อติดตั้งป้ายสัญลักษณ์ การจราจรฯให้ครอบคลุม ทั้ง 4 หมู่บ้าน	ติดตั้งป้ายเตือน ป้ายบังคับ จำนวน 22 ป้าย (ตามแบบ แปลน อบต.ในตา)	176,000	176,000	176,000	176,000	176,000	จำนวนของ เส้นทางที่ได้มี การติดตั้งป้าย ถนนเพิ่มขึ้น	ประชาชนได้รับ ความสะดวกใน การเดินทาง/สัญจร มากขึ้น	กองช่าง
2	ติดตั้ง/ปรับปรุง ป้ายชื่อทาง หลวงท้องถิ่น ป้ายเขตหมู่บ้าน ป้ายแนะนำ ป้ายชื่อถนน หมู่ที่ 1-4	เพื่อติดตั้ง/ปรับปรุง ป้ายชื่อทางหลวงท้องถิ่น ป้ายเขตหมู่บ้าน ป้ายชื่อ ถนน หมู่ที่ 1-4	ตามแบบแปลน อบต.ในตา	150,000	150,000	150,000	150,000	150,000	จำนวนของ เส้นทางที่ได้มี การติดตั้งป้าย ถนนเพิ่มขึ้น	ประชาชนได้รับ ความสะดวกใน การเดินทาง/สัญจร มากขึ้น	กองช่าง

ที่	โครงการ	วัตถุประสงค์	เป้าหมาย (ผลผลิต ของโครงการ)	งบประมาณ					ตัวชี้วัด (KPI)	ผลที่คาดว่าจะ ได้รับ	หน่วยงาน รับผิดชอบ หลัก
				2561 (บาท)	2562 (บาท)	2563 (บาท)	2564 (บาท)	2565 (บาท)			
3	ติดตั้งกระจกโค้งมองทาง จุดอันตราย/จุดเสี่ยง หมู่ที่ 1-4	เพื่อติดตั้งกระจกโค้ง ให้ครบทุกเส้นทางที่เป็น จุดเสี่ยง/อันตราย	ติดตั้งกระจกโค้ง ตามแบบแปลน อบต. ในตา	150,000	150,000	150,000	150,000	150,000	จำนวนของ เส้นทางได้มี การติดตั้งป้าย ถนนเพิ่มขึ้น	ประชาชนได้รับ ความสะดวกใน การเดินทาง/สัญจร มากขึ้น	กองช่าง
3 แนวทางการพัฒนา จัดระบบสาธารณูปโภค											
1 ก่อสร้าง/ขยายเขตระบบประปา											
1	ก่อสร้างระบบประปาภูเขา บ้านคลองขุมช่วงบน (นายเกษม พรหมจันทร์- บ้านนายสุจิน ทองพะวา) หมู่ที่ 1	เพื่อก่อสร้างระบบประปา ภูเขา ใช้ในการอุปโภค บริโภค	ก่อสร้างสันฝาย คสล. พร้อมวางท่อ pvc ความยาว 5,000 ม.			1,500,000			จำนวนระบบ ประปาได้มี การก่อสร้าง เพิ่มขึ้น	ประชาชนมีน้ำใช้ ในการอุปโภคบริ- โภคและการเกษตร อย่างเพียงพอ	กองช่าง
2	ก่อสร้างระบบประปาภูเขา ห้วยน้ำหวาน หมู่ที่ 2	เพื่อก่อสร้างระบบประปา ภูเขา ใช้ในการอุปโภค บริโภค	ก่อสร้างสันฝาย คสล. พร้อมวางท่อ pvc ความยาว 3,000 ม.				400,000		จำนวนระบบ ประปาได้มี การก่อสร้าง เพิ่มขึ้น	ประชาชนมีน้ำใช้ ในการอุปโภคบริ- โภคและการเกษตร อย่างเพียงพอ	กองช่าง
3	ก่อสร้างประปาภูเขาบริเวณ หนานดิน-บ้านนางตื้น นิลบวร บ้านปลายวา หมู่ที่ 3	เพื่อก่อสร้างระบบประปา ภูเขา ใช้ในการอุปโภค บริโภค	ก่อสร้างสันฝาย คสล. พร้อมวางท่อ pvc ความยาว 2,000 ม.					300,000	จำนวนระบบ ประปาได้มี การก่อสร้าง เพิ่มขึ้น	ประชาชนมีน้ำใช้ ในการอุปโภคบริ- โภคและการเกษตร อย่างเพียงพอ	กองช่าง
4	ก่อสร้างระบบประปาดาล บ้านนอก หมู่ที่ 4	เพื่อก่อสร้างระบบประปา ใช้ในการอุปโภคบริโภค	ตามแบบแปลน อบต. ในตา				2,600,000		จำนวนระบบ ประปาได้มี การก่อสร้าง เพิ่มขึ้น	ประชาชนมีน้ำใช้ ในการอุปโภคบริ- โภคและการเกษตร อย่างเพียงพอ	กองช่าง

ที่	โครงการ	วัตถุประสงค์	เป้าหมาย (ผลผลิต ของโครงการ)	งบประมาณ					ตัวชี้วัด (KPI)	ผลที่คาดว่าจะ ได้รับ	หน่วยงาน รับผิดชอบ หลัก
				2561 (บาท)	2562 (บาท)	2563 (บาท)	2564 (บาท)	2565 (บาท)			
5	ก่อสร้างระบบประปา แบบหอดังสูงบ้านสามแพรก หมู่ที่ 4	เพื่อก่อสร้างระบบประปา ใช้ในการอุปโภคบริโภค	ตามแบบแปลน อบต.ในตา					2,600,000	จำนวนระบบ ประปาได้มี การก่อสร้าง เพิ่มขึ้น	ประชาชนมีน้ำใช้ ในการอุปโภคบริ- โภคและการเกษตร อย่างเพียงพอ	กองช่าง
6	ก่อสร้างระบบประปา บ้านห้วยส้ม หมู่ที่ 4	เพื่อก่อสร้างระบบประปา ใช้ในการอุปโภคบริโภค	ตามแบบแปลน อบต.ในตา				1,000,000		จำนวนระบบ ประปาได้มี การก่อสร้าง เพิ่มขึ้น	ประชาชนมีน้ำใช้ ในการอุปโภคบริ- โภคและการเกษตร อย่างเพียงพอ	กองช่าง
7	ก่อสร้างระบบประปาวาดาล บ้านโรโร หมู่ที่ 4 (บ้านนายศรีบุญ อินใหม่)	เพื่อก่อสร้างระบบประปา ใช้ในการอุปโภคบริโภค	ตามแบบแปลน อบต.ในตา				2,600,000		จำนวนระบบ ประปาได้มี การก่อสร้าง เพิ่มขึ้น	ประชาชนมีน้ำใช้ ในการอุปโภคบริ- โภคและการเกษตร อย่างเพียงพอ	กองช่าง
8	ก่อสร้างระบบประปา แบบหอดังสูงบ้านเขาโกบ หมู่ที่ 4	เพื่อก่อสร้างระบบประปา ใช้ในการอุปโภคบริโภค	ตามแบบแปลน อบต.ในตา					2,600,000	จำนวนระบบ ประปาได้มี การก่อสร้าง เพิ่มขึ้น	ประชาชนมีน้ำใช้ ในการอุปโภคบริ- โภคและการเกษตร อย่างเพียงพอ	กองช่าง
9	ก่อสร้างระบบประปา แบบหอดังสูงบ้านโรโร บริเวณบ้านนาลาก ศรีชุมพวง	เพื่อก่อสร้างระบบประปา ใช้ในการอุปโภคบริโภค	ตามแบบแปลน อบต.ในตา					2,600,000	จำนวนระบบ ประปาได้มี การก่อสร้าง เพิ่มขึ้น	ประชาชนมีน้ำใช้ ในการอุปโภคบริ- โภคและการเกษตร อย่างเพียงพอ	กองช่าง
10	ขยายเขตระบบประปา หมู่ที่ 1	เพื่อขยายเขตระบบ ประปาให้มีน้ำเพื่อใช้ ในการอุปโภคบริโภค	ต่อเติมจากประปา ที่มีอยู่เดิม ตามแบบแปลน อบต.ในตา	150,000	150,000	150,000	150,000	150,000	จำนวนระบบ ประปาได้มี ขยายเขต เพิ่มขึ้น	ประชาชนมีน้ำใช้ ในการอุปโภคบริ- โภคและการเกษตร อย่างเพียงพอ	กองช่าง

ที่	โครงการ	วัตถุประสงค์	เป้าหมาย (ผลผลิต ของโครงการ)	งบประมาณ					ตัวชี้วัด (KPI)	ผลที่คาดว่าจะ ได้รับ	หน่วยงาน รับผิดชอบ หลัก
				2561 (บาท)	2562 (บาท)	2563 (บาท)	2564 (บาท)	2565 (บาท)			
11	ขยายเขตระบบประปา หมู่ที่ 2	เพื่อขยายเขตระบบ ประปาให้มิน้ำเพื่อใช้ ในการอุปโภคบริโภค	ต่อเติมจากประปา ที่มีอยู่เดิม ตามแบบแปลน อบต.ในตา	150,000	150,000	150,000	150,000	150,000	จำนวนระบบ ประปาได้มี ขยายเขต เพิ่มขึ้น	ประชาชนมีน้ำใช้ ในการอุปโภคบริ- โภคและการเกษตร อย่างเพียงพอ	กองช่าง
12	ขยายเขตระบบประปา หมู่ที่ 3	เพื่อขยายเขตระบบ ประปาให้มิน้ำเพื่อใช้ ในการอุปโภคบริโภค	ต่อเติมจากประปา ที่มีอยู่เดิม ตามแบบแปลน อบต.ในตา		150,000	150,000	150,000	150,000	จำนวนระบบ ประปาได้มี ขยายเขต เพิ่มขึ้น	ประชาชนมีน้ำใช้ ในการอุปโภคบริ- โภคและการเกษตร อย่างเพียงพอ	กองช่าง
13	ขยายเขตระบบประปา บาดาล หมู่ที่ 4(เขารังค้อ)	เพื่อขยายเขตระบบ ประปาให้มิน้ำเพื่อใช้ ในการอุปโภคบริโภค	ต่อเติมจากประปา ที่มีอยู่เดิม	150,000	500,000				จำนวนระบบ ประปาได้มี ขยายเขต เพิ่มขึ้น	ประชาชนมีน้ำใช้ ในการอุปโภคบริ- โภคและการเกษตร อย่างเพียงพอ	กองช่าง
2 ปรับปรุงซ่อมแซม/ต่อเติมระบบประปา											
1	ปรับปรุงซ่อมแซม/ ต่อเติม ระบบประปา หมู่ที่ 1	เพื่อปรับปรุงระบบ ประปาให้สามารถ ใช้งานได้ดี	เปลี่ยน/จัดหา ถังกรองน้ำ,ท่อpvc และอื่นๆ ที่ข้องกับ ระบบประปา	300,000	300,000	300,000	300,000	300,000	จำนวนระบบ ประปาได้มี การปรับปรุง ซ่อมแซม/ ต่อเติมเพิ่มขึ้น	ประชาชนมีน้ำใช้ ในการอุปโภค บริโภคและการ เกษตรอย่าง เพียงพอ	กองช่าง
2	ปรับปรุงซ่อมแซม/ ต่อเติม ระบบประปา หมู่ที่ 2	เพื่อปรับปรุงระบบ ประปาให้สามารถ ใช้งานได้ดี	เปลี่ยน/จัดหา ถังกรองน้ำ,ท่อpvc และอื่นๆ ที่ข้องกับ ระบบประปา	300,000	300,000	300,000	300,000	300,000	จำนวนระบบ ประปาได้มี การปรับปรุง ซ่อมแซม/ ต่อเติมเพิ่มขึ้น	ประชาชนมีน้ำใช้ ในการอุปโภค บริโภคและการ เกษตรอย่าง เพียงพอ	กองช่าง

ที่	โครงการ	วัตถุประสงค์	เป้าหมาย (ผลผลิต ของโครงการ)	งบประมาณ					ตัวชี้วัด (KPI)	ผลที่คาดว่าจะได้รับ	หน่วยงาน รับผิดชอบ หลัก
				2561 (บาท)	2562 (บาท)	2563 (บาท)	2564 (บาท)	2565 (บาท)			
3	ปรับปรุงซ่อมแซม/ ต่อเติมระบบประปา หมู่ที่ 3	เพื่อปรับปรุงระบบประปาให้สามารถใช้งานได้	เปลี่ยน/จัดหาถังกรองน้ำ,ท่อpvc และอื่นๆ ที่ข้องกับระบบประปา	300,000	300,000	300,000	300,000	300,000	จำนวนระบบประปาได้มีการปรับปรุงซ่อมแซม/ ต่อเติมเพิ่มขึ้น	ประชาชนมีน้ำใช้ในการอุปโภคบริโภคและการเกษตรอย่างเพียงพอ	กองช่าง
4	ปรับปรุงซ่อมแซม/ ต่อเติมระบบประปา หมู่ที่ 4	เพื่อปรับปรุงระบบประปาให้สามารถใช้งานได้	เปลี่ยน/จัดหาถังกรองน้ำ,ท่อpvc และอื่นๆ ที่ข้องกับระบบประปา	300,000	300,000	300,000	300,000	300,000	จำนวนระบบประปาได้มีการปรับปรุงซ่อมแซม/ ต่อเติมเพิ่มขึ้น	ประชาชนมีน้ำใช้ในการอุปโภคบริโภคและการเกษตรอย่างเพียงพอ	กองช่าง
3 ขยายเขตไฟฟ้าสาธารณะ/ครัวเรือน											
1	ขยายเขตไฟฟ้า สายบ้านนายประสิทธิ์ นิลวรร-บ้านนางยินดี เพชรนาคน หมู่ที่ 3	เพื่อพัฒนาระบบไฟฟ้าสาธารณะให้ทั่วถึง	ตามประมาณการ กฟภ.				500,000		จำนวนของครัวเรือนที่ใช้ประโยชน์จากไฟฟ้าสาธารณะ	ประชาชนมีไฟฟ้าใช้อย่างทั่วถึง	กองช่าง
2	ขยายเขตไฟฟ้าสายคอกเสือ-สายปลายวา(บ้านนายถาวรทองนุ้ย-นางสมจิต ไชยคช) หมู่ที่ 3	เพื่อพัฒนาระบบไฟฟ้าสาธารณะให้ทั่วถึง	ตามประมาณการ กฟภ.				1,000,000		จำนวนของครัวเรือนที่ใช้ประโยชน์จากไฟฟ้าสาธารณะ	ประชาชนมีไฟฟ้าใช้อย่างทั่วถึง	กองช่าง
3	โครงการติดตั้งไฟฟ้าสาธารณะ หมู่ที่ 1	เพื่อพัฒนาระบบไฟฟ้าสาธารณะให้ทั่วถึง	ติดตั้งโคมไฟฟ้าถนน 250 w.ชนิดกิ่งเดี่ยว เสาสูง 9 เมตร จำนวน 9 ต้น	500,000					จำนวนของครัวเรือนที่ใช้ประโยชน์จากไฟฟ้าสาธารณะ	มีแสงสว่างอย่างทั่วถึงป้องกันและลดอุบัติเหตุและสร้างความปลอดภัยในชีวิตและทรัพย์สิน	กองช่าง

ที่	โครงการ	วัตถุประสงค์	เป้าหมาย (ผลผลิต ของโครงการ)	งบประมาณ					ตัวชี้วัด (KPI)	ผลที่คาดว่าจะ ได้รับ	หน่วยงาน รับผิดชอบ หลัก
				2561 (บาท)	2562 (บาท)	2563 (บาท)	2564 (บาท)	2565 (บาท)			
4	โครงการติดตั้งไฟฟ้า สาธารณะ หมู่ที่ 2	เพื่อพัฒนาระบบไฟฟ้า สาธารณะให้ทั่วถึง	ติดตั้งโคมไฟฟ้า ถนน 250 w.ชนิดกิ่ง เดี่ยว เสาสูง 9 เมตร จำนวน 9 ต้น		500,000				จำนวนของครัว เรือนที่ใช้ประ- โยชน์จากไฟฟ้า สาธารณะ	มีแสงสว่างอย่าง ทั่วถึงป้องกันและ ลดอุบัติเหตุและ สร้างความปลอดภัยใน ชีวิตและทรัพย์สิน	กองช่าง
5	โครงการติดตั้งไฟฟ้า สาธารณะ หมู่ที่ 3	เพื่อพัฒนาระบบไฟฟ้า สาธารณะให้ทั่วถึง	ติดตั้งโคมไฟฟ้า ถนน 250 w.ชนิดกิ่ง เดี่ยว เสาสูง 9 เมตร จำนวน 9 ต้น			500,000			จำนวนของครัว เรือนที่ใช้ประ- โยชน์จากไฟฟ้า สาธารณะ	มีแสงสว่างอย่าง ทั่วถึงป้องกันและ ลดอุบัติเหตุและ สร้างความปลอดภัยใน ชีวิตและทรัพย์สิน	กองช่าง
6	โครงการติดตั้งไฟฟ้า สาธารณะ หมู่ที่ 4	เพื่อพัฒนาระบบไฟฟ้า สาธารณะให้ทั่วถึง	ติดตั้งโคมไฟฟ้า ถนน 250 w.ชนิดกิ่ง เดี่ยว เสาสูง 9 เมตร จำนวน 9 ต้น		500,000				จำนวนของครัว เรือนที่ใช้ประ- โยชน์จากไฟฟ้า สาธารณะ	มีแสงสว่างอย่าง ทั่วถึงป้องกันและ ลดอุบัติเหตุและ สร้างความปลอดภัยใน ชีวิตและทรัพย์สิน	กองช่าง
4 ปรับปรุง/ซ่อมแซมไฟฟ้าสาธารณะ											
1	ปรับปรุงซ่อมแซมไฟฟ้า สาธารณะ หมู่ที่ 1	เพื่อปรับปรุงระบบไฟฟ้า สาธารณะให้ใช้การได้ดี	ตามแบบแปลน อบต.ในตา			200,000	200,000	200,000	ร้อยละของ ครัวเรือนที่ใช้ ประโยชน์จาก ไฟฟ้าสาธารณะ	ประชาชนมีไฟฟ้า ใช้อย่างทั่วถึง	กองช่าง
2	ปรับปรุงซ่อมแซมไฟฟ้า สาธารณะ หมู่ที่ 2	เพื่อปรับปรุงระบบไฟฟ้า สาธารณะให้ใช้การได้ดี	ตามแบบแปลน อบต.ในตา		200,000	200,000	200,000	200,000	ร้อยละของ ครัวเรือนที่ใช้ ประโยชน์จาก ไฟฟ้าสาธารณะ	ประชาชนมีไฟฟ้า ใช้อย่างทั่วถึง	กองช่าง

ที่	โครงการ	วัตถุประสงค์	เป้าหมาย (ผลผลิต ของโครงการ)	งบประมาณ					ตัวชี้วัด (KPI)	ผลที่คาดว่าจะได้รับ	หน่วยงาน รับผิดชอบหลัก
				2561 (บาท)	2562 (บาท)	2563 (บาท)	2564 (บาท)	2565 (บาท)			
3	ปรับปรุงซ่อมแซมไฟฟ้า สาธารณะ หมู่ที่ 3	เพื่อปรับปรุงระบบไฟฟ้า สาธารณะให้ใช้การได้ดี	ตามแบบแปลน อบต.ในตา			200,000	200,000	200,000	ร้อยละของ ครัวเรือนที่ใช้ ประโยชน์จาก ไฟฟ้าสาธารณะ	ประชาชนมีไฟฟ้า ใช้อย่างทั่วถึง	กองช่าง
4	ปรับปรุงซ่อมแซมไฟฟ้า สาธารณะ หมู่ที่ 4	เพื่อปรับปรุงระบบไฟฟ้า สาธารณะให้ใช้การได้ดี	ตามแบบแปลน อบต.ในตา			200,000	200,000	200,000	ร้อยละของ ครัวเรือนที่ใช้ ประโยชน์จาก ไฟฟ้าสาธารณะ	ประชาชนมีไฟฟ้า ใช้อย่างทั่วถึง	กองช่าง

1.4 แนวทางการพัฒนา จัดการด้านแหล่งน้ำ ก่อสร้าง ปรับปรุงภาชนะเก็บน้ำ พัฒนาแหล่งน้ำธรรมชาติ

1 ก่อสร้างที่พักน้ำ

1	ก่อสร้างที่พักน้ำ หมู่ที่ 1	เพื่อก่อสร้างที่พักน้ำใช้ใ นการกักเก็บน้ำเพื่อการ อุปโภคบริโภคและการ เกษตร	ตามแบบแปลน อบต.ในตา	200,000			200,000		จำนวนของ ที่พักน้ำได้มี การก่อสร้าง เพิ่มขึ้น	ประชาชนมีน้ำใช้ ในการอุปโภคบริ- โภคและการเกษตร อย่างเพียงพอ	กองช่าง
2	ก่อสร้างที่พักน้ำ หมู่ที่ 2	เพื่อก่อสร้างที่พักน้ำใช้ใ นการกักเก็บน้ำเพื่อการ อุปโภคบริโภคและการ เกษตร	ตามแบบแปลน อบต.ในตา			200,000	200,000		จำนวนของ ที่พักน้ำได้มี การก่อสร้าง เพิ่มขึ้น	ประชาชนมีน้ำใช้ ในการอุปโภคบริ- โภคและการเกษตร อย่างเพียงพอ	กองช่าง
3	ก่อสร้างที่พักน้ำ หมู่ที่ 3	เพื่อก่อสร้างที่พักน้ำใช้ใ นการกักเก็บน้ำเพื่อการ อุปโภคบริโภคและการ เกษตร	ตามแบบแปลน อบต.ในตา				200,000	200,000	จำนวนของ ที่พักน้ำได้มี การก่อสร้าง เพิ่มขึ้น	ประชาชนมีน้ำใช้ ในการอุปโภคบริ- โภคและการเกษตร อย่างเพียงพอ	กองช่าง

ที่	โครงการ	วัตถุประสงค์	เป้าหมาย (ผลผลิต ของโครงการ)	งบประมาณ					ตัวชี้วัด (KPI)	ผลที่คาดว่าจะ ได้รับ	หน่วยงาน รับผิดชอบ หลัก	
				2561 (บาท)	2562 (บาท)	2563 (บาท)	2564 (บาท)	2565 (บาท)				
4	ก่อสร้างที่พักน้ำ หมู่ที่ 4	เพื่อก่อสร้างที่พักน้ำใช้ในการกักเก็บน้ำเพื่อการอุปโภคบริโภคและการเกษตร	ตามแบบแปลน อบต. ในตา		200,000	200,000				จำนวนของ ที่พักน้ำได้มี การก่อสร้าง เพิ่มขึ้น	ประชาชนมีน้ำใช้ ในการอุปโภคบริ- โภคและการเกษตร อย่างเพียงพอ	กองช่าง
2 ก่อสร้างถังเก็บน้ำฝน คสล.												
1	ก่อสร้างถังเก็บน้ำฝน คสล. บ้านไร่เหนือสนามกีฬาประจำ หมู่บ้าน หมู่ที่ 3	เพื่อก่อสร้างถังเก็บน้ำฝน รองรับน้ำเพื่อใช้ในการ อุปโภคบริโภค	ขนาดความจุ 20 ลบ.ม.	200,000	200,000					จำนวนของถัง เก็บน้ำฝนได้ การก่อสร้าง เพิ่มขึ้น	ประชาชนมีน้ำใช้ ในการอุปโภคบริ- โภคและการเกษตร อย่างเพียงพอ	กองช่าง
2	ก่อสร้างถังเก็บน้ำฝน คสล. ศาลาเอนกประสงค์ (หลังเก่า) หมู่ที่ 3	เพื่อก่อสร้างถังเก็บน้ำฝน รองรับน้ำเพื่อใช้ในการ อุปโภคบริโภค	ขนาดความจุ 20 ลบ.ม.			200,000	200,000			จำนวนของถัง เก็บน้ำฝนได้ การก่อสร้าง เพิ่มขึ้น	ประชาชนมีน้ำใช้ ในการอุปโภคบริ- โภคและการเกษตร อย่างเพียงพอ	กองช่าง
3	ก่อสร้างถังเก็บน้ำฝน คสล. ลานกีฬาห้วยน้ำร้อน หมู่ที่ 3	เพื่อก่อสร้างถังเก็บน้ำฝน รองรับน้ำเพื่อใช้ในการ อุปโภคบริโภค	ขนาดความจุ 20 ลบ.ม.			200,000	200,000	200,000		จำนวนของถัง เก็บน้ำฝนได้ การก่อสร้าง เพิ่มขึ้น	ประชาชนมีน้ำใช้ ในการอุปโภคบริ- โภคและการเกษตร อย่างเพียงพอ	กองช่าง
4	ก่อสร้างถังเก็บน้ำฝน คสล. บ้านเขารังต่อ หมู่ที่ 4	เพื่อก่อสร้างถังเก็บน้ำฝน รองรับน้ำเพื่อใช้ในการ อุปโภคบริโภค	ขนาดความจุ 20 ลบ.ม.	200,000			200,000	200,000		จำนวนของถัง เก็บน้ำฝนได้ การก่อสร้าง เพิ่มขึ้น	ประชาชนมีน้ำใช้ ในการอุปโภคบริ- โภคและการเกษตร อย่างเพียงพอ	กองช่าง

ที่	โครงการ	วัตถุประสงค์	เป้าหมาย (ผลผลิต ของโครงการ)	งบประมาณ					ตัวชี้วัด (KPI)	ผลที่คาดว่าจะได้รับ	หน่วยงาน รับผิดชอบหลัก
				2561 (บาท)	2562 (บาท)	2563 (บาท)	2564 (บาท)	2565 (บาท)			
3 ซ่อมแซมถังเก็บน้ำ											
1	ซ่อมแซมถังเก็บน้ำฝนมูที่ 1-4	เพื่อซ่อมแซมถังเก็บน้ำ ให้สามารถใช้งานได้ดี	เปลี่ยน/จัดหาซ่อมแซมที่เกี่ยวข้อง			200,000	200,000	200,000	จำนวนถังเก็บน้ำที่ได้ซ่อมแซมเพิ่มมากขึ้น	ประชาชนมีน้ำสะอาดใช้ในการอุปโภคบริโภค	กองช่าง
4 ขุดสระน้ำ											
1	ขุดสระน้ำบ้านไร่เหนือ มูที่ 3 (บริเวณบ้านนายสุวรรณ พรเพ็ญแก้ว)	เพื่อขุดสระน้ำและใช้เก็บกักน้ำเพื่อใช้อุปโภคบริโภค	ตามแบบแปลนอบต.ในตา			100,000			จำนวนของสระที่ได้มีการก่อสร้างเพิ่มขึ้น	ประชาชนมีน้ำเพื่อใช้ในการอุปโภคบริโภคและการเกษตร	กองช่าง
5 ก่อสร้างฝายน้ำล้น/ฝายเก็บน้ำ											
1	ก่อสร้างฝายน้ำล้นคลองยุง มูที่ 1	เพื่อก่อสร้างฝายน้ำล้นกักเก็บน้ำเพื่อใช้ในการอุปโภคบริโภค	สันฝายสูง 1.00 ม. กว้าง 6.00 เมตร			900,000			จำนวนของฝายน้ำล้นที่ได้มีการก่อสร้างเพิ่มขึ้น	ประชาชนมีน้ำเพื่อใช้ในการอุปโภคบริโภคและการเกษตร	กองช่าง
2	ก่อสร้างฝายน้ำล้นคลองใหญ่ มูที่ 1	เพื่อก่อสร้างฝายน้ำล้นกักเก็บน้ำเพื่อใช้ในการอุปโภคบริโภค	สันฝายสูง 1.00 ม. กว้าง 6.00 เมตร				900,000		จำนวนของฝายน้ำล้นที่ได้มีการก่อสร้างเพิ่มขึ้น	ประชาชนมีน้ำเพื่อใช้ในการอุปโภคบริโภคและการเกษตร	กองช่าง
3	ก่อสร้างฝายน้ำล้นคลองร้อน มูที่ 1	เพื่อก่อสร้างฝายน้ำล้นกักเก็บน้ำเพื่อใช้ในการอุปโภคบริโภค	สันฝายสูง 1.00 ม. กว้าง 6.00 เมตร				900,000		จำนวนของฝายน้ำล้นที่ได้มีการก่อสร้างเพิ่มขึ้น	ประชาชนมีน้ำเพื่อใช้ในการอุปโภคบริโภคและการเกษตร	กองช่าง

ที่	โครงการ	วัตถุประสงค์	เป้าหมาย (ผลผลิต ของโครงการ)	งบประมาณ					ตัวชี้วัด (KPI)	ผลที่คาดว่าจะได้รับ	หน่วยงาน รับผิดชอบหลัก
				2561 (บาท)	2562 (บาท)	2563 (บาท)	2564 (บาท)	2565 (บาท)			
4	ก่อสร้างฝายน้ำล้นบ้านห้วยหิน บ้านหน้าวัดใต้ หมู่ที่ 1	เพื่อก่อสร้างฝายน้ำล้น กักเก็บน้ำเพื่อใช้ในการ อุปโภคบริโภค	สันฝายสูง 1.00 ม. กว้าง 6.00 เมตร			900,000			จำนวนของฝาย น้ำล้นที่ได้มี การก่อสร้าง เพิ่มขึ้น	ประชาชนมีน้ำเพื่อ ใช้ในการอุปโภค บริโภคและการ เกษตร	กองช่าง
5	ก่อสร้างฝายน้ำล้นห้วยหิน ลูกช้าง หมู่ที่ 1	เพื่อก่อสร้างฝายน้ำล้น กักเก็บน้ำเพื่อใช้ในการ อุปโภคบริโภค	สันฝายสูง 1.00 ม. กว้าง 6.00 เมตร				900,000		จำนวนของฝาย น้ำล้นที่ได้มี การก่อสร้าง เพิ่มขึ้น	ประชาชนมีน้ำเพื่อ ใช้ในการอุปโภค บริโภคและการ เกษตร	กองช่าง
6	ก่อสร้างฝายน้ำล้น บ้านห้วยยาง หมู่ที่ 1	เพื่อก่อสร้างฝายน้ำล้น กักเก็บน้ำเพื่อใช้ในการ อุปโภคบริโภค	สันฝายสูง 1.00 ม. กว้าง 6.00 เมตร					900,000	จำนวนของฝาย น้ำล้นที่ได้มี การก่อสร้าง เพิ่มขึ้น	ประชาชนมีน้ำเพื่อ ใช้ในการอุปโภค บริโภคและการ เกษตร	กองช่าง
7	ก่อสร้างฝายน้ำล้น สำนักสงฆ์เขาหล่อม หมู่ที่ 2	เพื่อก่อสร้างฝายน้ำล้น กักเก็บน้ำเพื่อใช้ในการ อุปโภคบริโภค	สันฝายสูง 1.00 ม. กว้าง 6.00 เมตร				900,000		จำนวนของฝาย น้ำล้นที่ได้มี การก่อสร้าง เพิ่มขึ้น	ประชาชนมีน้ำเพื่อ ใช้ในการอุปโภค บริโภคและการ เกษตร	กองช่าง
8	ก่อสร้างฝายน้ำล้นห้วยชุมพล บ้านนายยังเพชร ทองเงิน หมู่ที่ 3	เพื่อก่อสร้างฝายน้ำล้น กักเก็บน้ำเพื่อใช้ในการ อุปโภคบริโภค	สันฝายสูง 1.00 ม. กว้าง 6.00 เมตร				900,000		จำนวนของฝาย น้ำล้นที่ได้มี การก่อสร้าง เพิ่มขึ้น	ประชาชนมีน้ำเพื่อ ใช้ในการอุปโภค บริโภคและการ เกษตร	กองช่าง
9	ก่อสร้างฝายน้ำล้นห้วยไรโน บ้านนายอรุณ ลอยลิบ หมู่ที่ 3	เพื่อก่อสร้างฝายน้ำล้น กักเก็บน้ำเพื่อใช้ในการ อุปโภคบริโภค	สันฝายสูง 1.00 ม. กว้าง 6.00 เมตร				900,000		จำนวนของฝาย น้ำล้นที่ได้มี การก่อสร้าง เพิ่มขึ้น	ประชาชนมีน้ำเพื่อ ใช้ในการอุปโภค บริโภคและการ เกษตร	กองช่าง

ที่	โครงการ	วัตถุประสงค์	เป้าหมาย (ผลผลิต ของโครงการ)	งบประมาณ					ตัวชี้วัด (KPI)	ผลที่คาดว่าจะได้รับ	หน่วยงาน รับผิดชอบหลัก
				2561 (บาท)	2562 (บาท)	2563 (บาท)	2564 (บาท)	2565 (บาท)			
10	ก่อสร้างฝายน้ำล้น ห้วยนาตาแดง (บ้านนาย สุวรรณ พรเพ็ญแก้ว) หมู่ที่ 3	เพื่อก่อสร้างฝายน้ำล้น กักเก็บน้ำเพื่อใช้ในการ อุปโภคบริโภค	สันฝายสูง 1.00 ม. กว้าง 6.00 เมตร				900,000		จำนวนของฝาย น้ำล้นที่ได้มี การก่อสร้าง เพิ่มขึ้น	ประชาชนมีน้ำเพื่อ ใช้ในการอุปโภค บริโภคและการ เกษตร	กองช่าง
11	ก่อสร้างฝายน้ำล้นห้วยปลาหว บ้านนางพัก พรเพ็ญแก้ว หมู่ที่ 3	เพื่อก่อสร้างฝายน้ำล้น กักเก็บน้ำเพื่อใช้ในการ อุปโภคบริโภค	สันฝายสูง 1.00 ม. กว้าง 6.00 เมตร				900,000		จำนวนของฝาย น้ำล้นที่ได้มี การก่อสร้าง เพิ่มขึ้น	ประชาชนมีน้ำเพื่อ ใช้ในการอุปโภค บริโภคและการ เกษตรอย่าง	กองช่าง
12	ก่อสร้างฝายน้ำล้น บ้านนายประจวบ จิตรอักษร หมู่ที่ 4	เพื่อก่อสร้างฝายน้ำล้น กักเก็บน้ำเพื่อใช้ในการ อุปโภคบริโภค	สันฝายสูง 1.00 ม. กว้าง 6.00 เมตร			900,000			จำนวนของฝาย น้ำล้นที่ได้มี การก่อสร้าง เพิ่มขึ้น	ประชาชนมีน้ำเพื่อ ใช้ในการอุปโภค บริโภคและการ เกษตร	กองช่าง
13	ก่อสร้างฝายน้ำล้นกั้นคลอง ห้วยส้ม หมู่ที่ 4	เพื่อก่อสร้างฝายน้ำล้น กักเก็บน้ำเพื่อใช้ในการ อุปโภคบริโภค	สันฝายสูง 1.00 ม. กว้าง 6.00 เมตร			900,000			จำนวนของฝาย น้ำล้นที่ได้มี การก่อสร้าง เพิ่มขึ้น	ประชาชนมีน้ำเพื่อ ใช้ในการอุปโภค บริโภคและการ เกษตร	กองช่าง
14	ก่อสร้างฝายน้ำล้นห้วยสีเงิน หมู่ที่ 4	เพื่อก่อสร้างฝายน้ำล้น กักเก็บน้ำเพื่อใช้ในการ อุปโภคบริโภค	สันฝายสูง 1.00 ม. กว้าง 6.00 เมตร				900,000		จำนวนของฝาย น้ำล้นที่ได้มี การก่อสร้าง เพิ่มขึ้น	ประชาชนมีน้ำเพื่อ ใช้ในการอุปโภค บริโภคและการ เกษตร	กองช่าง
15	ก่อสร้างฝายน้ำล้นห้วยโรโร หมู่ที่ 4	เพื่อก่อสร้างฝายน้ำล้น กักเก็บน้ำเพื่อใช้ในการ อุปโภคบริโภค	สันฝายสูง 1.00 ม. กว้าง 6.00 เมตร				900,000		จำนวนของฝาย น้ำล้นที่ได้มี การก่อสร้าง เพิ่มขึ้น	ประชาชนมีน้ำเพื่อ ใช้ในการอุปโภค บริโภคและการ เกษตร	กองช่าง

ที่	โครงการ	วัตถุประสงค์	เป้าหมาย (ผลผลิต ของโครงการ)	งบประมาณ					ตัวชี้วัด (KPI)	ผลที่คาดว่าจะได้รับ	หน่วยงาน รับผิดชอบหลัก
				2561 (บาท)	2562 (บาท)	2563 (บาท)	2564 (บาท)	2565 (บาท)			
16	ก่อสร้างฝายน้ำล้นห้วยนา มั่งคุด หมู่ที่ 4	เพื่อก่อสร้างฝายน้ำล้น กักเก็บน้ำเพื่อใช้ในการ อุปโภคบริโภค	สันฝายสูง 1.00 ม. กว้าง 6.00 เมตร					900,000	จำนวนของฝาย น้ำล้นที่ได้มี การก่อสร้าง เพิ่มขึ้น	ประชาชนมีน้ำเพื่อ ใช้ในการอุปโภค บริโภคและการ เกษตร	กองช่าง
17	ก่อสร้างฝายน้ำล้น บ้านสามแพรก (บ้านนาย วิโรจน์ หนูช่วย) หมู่ที่ 4	เพื่อก่อสร้างฝายน้ำล้น กักเก็บน้ำเพื่อใช้ในการ อุปโภคบริโภค	สันฝายสูง 1.00 ม. กว้าง 6.00 เมตร					900,000	จำนวนของฝาย น้ำล้นที่ได้มี การก่อสร้าง เพิ่มขึ้น	ประชาชนมีน้ำเพื่อ ใช้ในการอุปโภค บริโภคและการ เกษตร	กองช่าง
18	ก่อสร้างฝายน้ำล้น บ้านคลองร้อน หมู่ที่ 4	เพื่อก่อสร้างฝายน้ำล้น กักเก็บน้ำเพื่อใช้ในการ อุปโภคบริโภค	สันฝายสูง 1.00 ม. กว้าง 6.00 เมตร					900,000	จำนวนของฝาย น้ำล้นที่ได้มี การก่อสร้าง เพิ่มขึ้น	ประชาชนมีน้ำเพื่อ ใช้ในการอุปโภค บริโภคและการ เกษตร	กองช่าง
19	ก่อสร้างฝายน้ำล้น บ้านสามแพรก หมู่ที่ 4	เพื่อก่อสร้างฝายน้ำล้น กักเก็บน้ำเพื่อใช้ในการ อุปโภคบริโภค	สันฝายสูง 1.00 ม. กว้าง 6.00 เมตร					900,000	จำนวนของฝาย น้ำล้นที่ได้มี การก่อสร้าง เพิ่มขึ้น	ประชาชนมีน้ำเพื่อ ใช้ในการอุปโภค บริโภคและการ เกษตร	กองช่าง
20	ก่อสร้างฝายน้ำล้นบ้านโรโร (บ้านนายลาก ศรีชุมพวง) หมู่ที่ 4	เพื่อก่อสร้างฝายน้ำล้น กักเก็บน้ำเพื่อใช้ในการ อุปโภคบริโภค	สันฝายสูง 1.00 ม. กว้าง 6.00 เมตร					900,000	จำนวนของฝาย น้ำล้นที่ได้มี การก่อสร้าง เพิ่มขึ้น	ประชาชนมีน้ำเพื่อ ใช้ในการอุปโภค บริโภคและการ เกษตร	กองช่าง

ที่	โครงการ	วัตถุประสงค์	เป้าหมาย (ผลผลิต ของโครงการ)	งบประมาณ					ตัวชี้วัด (KPI)	ผลที่คาดว่าจะได้รับ	หน่วยงาน รับผิดชอบหลัก
				2561 (บาท)	2562 (บาท)	2563 (บาท)	2564 (บาท)	2565 (บาท)			
5 พัฒนาแหล่งน้ำธรรมชาติ											
1	ขุดลอกหน้าฝาย สระน้ำ/คู คลอง หมู่ที่ 1- หมู่ที่ 4	เพื่อพัฒนาระบบน้ำให้มี ประสิทธิภาพ	จำนวนฝาย สระน้ำ คู คลองภายในตำบล	500,000	500,000	500,000	500,000	500,000	จำนวนของ สระน้ำ ฝาย คู คลองที่ได้ รับการพัฒนา เพิ่มขึ้น	ประชาชนมีน้ำ เพื่อใช้ในการ อุปโภค บริโภค และการเกษตร	กองช่าง
รวม	149 โครงการ	-	-	30	26	48	78	50	-	-	-

รายละเอียดโครงการพัฒนา
แผนพัฒนาท้องถิ่น (พ.ศ. 2561 - 2565)
องค์การบริหารส่วนตำบลในเตา อำเภอห้วยยอด จังหวัดตรัง

แบบ ผ.02

ก. ยุทธศาสตร์จังหวัดที่ 2 การเสริมสร้างความมั่นคงทางสังคม พัฒนาคุณภาพชีวิตและการศึกษาเรียนรู้อย่างมีคุณภาพ

ข. ยุทธศาสตร์การพัฒนาของ อปท. ในเขตจังหวัดที่ 2 การพัฒนาคุณภาพชีวิตและส่งเสริมการศึกษาร่วมกัน

2.ยุทธศาสตร์การพัฒนาด้านการศึกษา ศาสนาและวัฒนธรรม

2.1 แผนงานการศาสนา วัฒนธรรมและนันทนาการ

ที่	โครงการ	วัตถุประสงค์	เป้าหมาย (ผลผลิต ของโครงการ)	งบประมาณ					ตัวชี้วัด (KPI)	ผลที่คาดว่าจะได้รับ	หน่วยงาน รับผิดชอบหลัก
				2561 (บาท)	2562 (บาท)	2563 (บาท)	2564 (บาท)	2565 (บาท)			
1	โครงการงานวันเด็กแห่งชาติ	เพื่อให้เด็กรู้จักหน้าที่ของตนและอยู่ในระเบียบวินัยอันดี	เด็กเล็ก,นักเรียน ในเขต อบต.	40,000	40,000	50,000	50,000	50,000	ร้อยละของเด็กเยาวชนที่ได้เข้าร่วมกิจกรรมไม่น้อยกว่าร้อยละ60	เด็กเล็ก,นักเรียน ในเขต อบต. ได้เข้าร่วมกิจกรรม	กองการศึกษาฯ
2	โครงการประเพณีวันสงกรานต์/วันผู้สูงอายุ	เพื่อให้ประชาชนได้สืบสานเพณีท้องถิ่นและให้ความสำคัญแก่ผู้สูงอายุ	ประชาชนในเขต อบต.	30,000	30,000	30,000	30,000	30,000	ประชาชนมีส่วนร่วมในกิจกรรมไม่น้อยกว่าร้อยละ 70	ประชาชนได้ร่วมกันสืบสานประเพณีท้องถิ่น	กองการศึกษาฯ
3	โครงการงานวันเฉลิมพระชนมพรรษาพระบาทสมเด็จพระเจ้าอยู่หัว, สมเด็จพระนางเจ้าพระบรมราชินี	เพื่อจัดกิจกรรมถวายราชสักการะเนื่องในวโรกาสพระราชสมภพ	ประชาชนในเขต อบต.	40,000	40,000	40,000	40,000	40,000	ประชาชนมีส่วนร่วมในกิจกรรมไม่น้อยกว่าร้อยละ 70	ประชาชนได้ร่วมกันถวายราชสักการะด้วยความจงรักภักดีต่อพระบาทสมเด็จพระเจ้าอยู่หัว, สมเด็จพระนางเจ้าพระบรมราชินี	สำนักงานปลัด

ที่	โครงการ	วัตถุประสงค์	เป้าหมาย (ผลผลิต ของโครงการ)	งบประมาณ					ตัวชี้วัด (KPI)	ผลที่คาดว่าจะได้รับ	หน่วยงาน รับผิดชอบหลัก
				2561 (บาท)	2562 (บาท)	2563 (บาท)	2564 (บาท)	2565 (บาท)			
4	โครงการงานประเพณี ลอยกระทง	เพื่อให้ประชาชนได้ สืบสานเพณีท้องถิ่น	ประชาชนในเขต อบต.	20,000	20,000	20,000	20,000	20,000	ประชาชนมีส่วนร่วม ไม่น้อยกว่า ร้อยละ 70	ประชาชนในเขต อบต. ได้ร่วมกันสืบสาน ประเพณีร่วมกัน	กองการ ศึกษาฯ
5	โครงการงานประเพณี ลากพระ	เพื่อจัดกิจกรรมส่งเสริม ประเพณีท้องถิ่น	ประชาชนในเขต อบต.	40,000	40,000	40,000	40,000	40,000	ประชาชนมีส่วนร่วม ไม่น้อยกว่า ร้อยละ 70	ประชาชนในเขต อบต. ได้ร่วมกันสืบสาน ประเพณีร่วมกัน	กองการ ศึกษาฯ
6	จัดส่งเด็กเล็กเข้าร่วมการ แข่งขันในโอกาสต่างๆ	เพื่อจัดส่งเด็กเล็กเข้า ร่วมแข่งขันในโอกาส ต่างๆ	เด็กเล็ก/นักเรียน ศูนย์พัฒนาเด็กเล็ก ตำบลในตาได้ร่วม การแข่งขันกีฬา, ทักษะวิชาการต่างๆ	30,000	30,000	30,000	30,000	30,000	เด็กเล็ก/นักเรียน ได้เข้าร่วมการ แข่งขันในโอกาส ต่างๆไม่น้อยกว่า ร้อยละ 70	เด็กเล็ก/นักเรียน ได้มีส่วนร่วมและ ได้เข้าร่วมการ แข่งขันในโอกาส ต่างๆ	กองการ ศึกษาฯ
7	จัดกิจกรรมทางศาสนา รัฐพิธี และประเพณีต่างๆ	เพื่อให้ประชาชนในเขต อบต.ได้เข้าร่วมกิจกรรม ทางศาสนารัฐพิธีและ ประเพณีต่างๆ	คำพวงมาลา,ดอกไม้ วัสดุอื่นๆ	65,000	65,000	65,000	65,000	65,000	ประชาชนมีส่วนร่วม ไม่น้อยกว่า ร้อยละ 80	ประชาชนในเขต อบต.ได้เข้าร่วม ร่วมกิจกรรมทาง ศาสนารัฐพิธีและ ประเพณีต่างๆ	กองการ ศึกษาฯ
8	โครงการจัดงานวันคล้าย วันเฉลิม พระชนมพรรษา ร.9 วันพ่อแห่งชาติ งานวันราชพิธีสำคัญๆใน วโรกาสวันคล้ายวัน พระราชสมภพและ เข้าร่วมในกิจกรรม พิธีสำคัญต่างๆ	เพื่อจัดกิจกรรมถวาย ราชสักการะเนื่องใน วโรกาสวันคล้ายวัน พระราชสมภพและ เข้าร่วมในกิจกรรม พิธีสำคัญต่างๆ	ประชาชนในเขต อบต.	65,000	65,000	30,000	30,000	30,000	ประชาชนมีส่วนร่วม ไม่น้อยกว่า ร้อยละ 70	ประชาชนได้ร่วม กันถวายราช สักการะและแสดง ความจงรักภักดีต่อ ร.9 และในกิจกรรม พิธีสำคัญต่างๆ	สำนักงาน ปลัด

ที่	โครงการ	วัตถุประสงค์	เป้าหมาย (ผลผลิต ของโครงการ)	งบประมาณ					ตัวชี้วัด (KPI)	ผลที่คาดว่าจะได้รับ	หน่วยงาน รับผิดชอบ หลัก
				2561 (บาท)	2562 (บาท)	2563 (บาท)	2564 (บาท)	2565 (บาท)			
9	โครงการ สูงวัยสืบสาน ภูมิปัญญาสู่อัตลักษณ์ ท้องถิ่น	-เพื่อรักษาซึ่งภูมิปัญญา ท้องถิ่นให้คงอยู่สืบไป สร้างอัตลักษณ์ท้องถิ่น -เพื่อลดปัญหาโรคซึม เศร้าในผู้สูงอายุและเพื่อ ให้เด็ก ประชาชน ได้ สืบสานภูมิปัญญา ท้องถิ่น	ผู้สูงอายุ เด็ก เยาวชน ประชาชนตำบล ในเตาจำนวน 300 คน		20,000	20,000	20,000	20,000	ผู้สูงอายุ เด็ก ประชาชนตำบล ในเตา ที่เข้าร่วม โครงการ ไม่น้อย กว่าร้อยละ 60	ผู้สูงอายุ เด็ก ประชาชนตำบล ตำบลในเตา มีส่วน ร่วมในการสืบสาน ภูมิปัญญาท้องถิ่น มากขึ้น ลดปัญหา โรคซึมเศร้าในผู้ สูงอายุและได้เรียน รู้ถึงอัตลักษณ์ ท้องถิ่นและ สืบสานภูมิ ปัญญาท้องถิ่น	กองการ ศึกษาฯ
10	โครงการ สนับสนุนส่งเสริม ภูมิปัญญา ท้องถิ่น	-เพื่อรักษาซึ่งภูมิปัญญา ท้องถิ่นให้คงอยู่สืบไป สร้างอัตลักษณ์ท้องถิ่น	ค่าตอบแทนวิทยากร, ค่าเอกสาร,ค่าวัสดุ อุปกรณ์ ฯลฯ		20,000	20,000	20,000	20,000	ประชาชนตำบล ในเตา ที่เข้าร่วม โครงการ ไม่น้อย กว่าร้อยละ 60	ประชาชนตำบล ตำบลในเตา มีส่วน ร่วมในการสืบสาน ภูมิปัญญาท้องถิ่น มากขึ้น	กองการ ศึกษาฯ

ที่	โครงการ	วัตถุประสงค์	เป้าหมาย (ผลผลิต ของโครงการ)	งบประมาณ					ตัวชี้วัด (KPI)	ผลที่คาดว่าจะได้รับ	หน่วยงาน รับผิดชอบ หลัก
				2561 (บาท)	2562 (บาท)	2563 (บาท)	2564 (บาท)	2565 (บาท)			
11	โครงการอนุรักษ์ศิลปะ พื้นบ้าน ตามวิถีชุมชน	-เพื่ออนุรักษ์และสืบ สานศิลปะพื้นบ้าน	ผู้สูงอายุ เด็กเยาวชน ประชาชน ตำบลโนเตา		40,000	40,000	40,000	40,000	ผู้สูงอายุ เด็ก เยาวชน ประชาชนเข้า ร่วมโครงการไม่ น้อยกว่าร้อยละ60	ผู้สูงอายุ เด็ก เยาวชน ประชาชน มีส่วนในการอนุรักษ์ และสืบสานศิลปะ พื้นบ้าน	กองการ ศึกษาฯ
รวม	11 โครงการ	-	-	8	11	11	11	11	-	-	-

รายละเอียดโครงการพัฒนา
แผนพัฒนาท้องถิ่น (พ.ศ. 2561 - 2565)
องค์การบริหารส่วนตำบลในเตา อำเภอห้วยยอด จังหวัดตรัง

แบบ ผ.02

ก. ยุทธศาสตร์จังหวัดที่ 2 การเสริมสร้างความมั่นคงทางสังคม พัฒนาคุณภาพชีวิตและการศึกษาเรียนรู้อย่างมีคุณภาพ

ข. ยุทธศาสตร์การพัฒนาของ อปท. ในเขตจังหวัดที่ 2 การพัฒนาด้านคุณภาพชีวิตและส่งเสริมการศึกษาร่วมกัน

2.ยุทธศาสตร์การพัฒนาด้านการศึกษา ศาสนาและวัฒนธรรม

2.2 แผนงานการศึกษา

ที่	โครงการ	วัตถุประสงค์	เป้าหมาย (ผลผลิต ของโครงการ)	งบประมาณ					ตัวชี้วัด (KPI)	ผลที่คาดว่าจะได้รับ	หน่วยงาน รับผิดชอบหลัก
				2561 (บาท)	2562 (บาท)	2563 (บาท)	2564 (บาท)	2565 (บาท)			
1	ค่ารับวารสาร	เพื่อจ่ายเป็นค่ารับวารสารต่างๆ ในกองการศึกษาฯ	ค่ารับวารสาร, หนังสือพิมพ์ฯ	5,000	5,000	5,000	5,000	5,000	จำนวนแผนงาน/โครงการที่ได้ดำเนินการไม่น้อยกว่าร้อยละ 90	การบริหารจัดการมีประสิทธิภาพในการปฏิบัติงาน	กองการศึกษาฯ
2	จัดซื้อวัสดุต่างๆ	เพื่อจัดซื้อจัดหาวัสดุต่างๆ ในกองการศึกษา	ค่าวัสดุสำนักงาน, ไฟฟ้าและวิทยุ, คอมพิวเตอร์ฯลฯ	65,000	65,000	65,000	65,000	65,000	จำนวนวัสดุที่ได้มีการจัดซื้อไม่น้อยกว่าร้อยละ50	การบริหารจัดการมีประสิทธิภาพในการปฏิบัติงาน	กองการศึกษาฯ
3	จัดซื้อครุภัณฑ์สำนักงาน	เพื่อจ่ายเป็นค่าครุภัณฑ์สำนักงาน,ครุภัณฑ์คอมพิวเตอร์ฯลฯ เพื่อใช้ในกองการศึกษา	คอมพิวเตอร์, โน้ตบุ๊ก, โต๊ะ, เก้าอี้ฯลฯ (ตามมาตรฐานครุภัณฑ์ฯ)	100,000	100,000	100,000	100,000	100,000	จำนวนครุภัณฑ์ที่ได้มีการจัดซื้อไม่น้อยกว่าร้อยละ50	การบริหารจัดการมีประสิทธิภาพในการปฏิบัติงาน	กองการศึกษาฯ
4	สนับสนุนงบประมาณเพื่อจัดหาบุคลากรทางการศึกษาที่ขาดแคลนให้แก่โรงเรียนในพื้นที่ อบต.	เพื่ออุดหนุนงบประมาณให้แก่สถานศึกษาในการจัดจ้างครูที่ขาดแคลน	ตามโครงการของโรงเรียนและหนังสืออนุญาตจากเขตการศึกษาฯ	180,000	180,000	180,000	180,000	180,000	จำนวนบุคลากรที่ได้มีการสรรหาไม่น้อยกว่าร้อยละ 100	การบริหารจัดการมีประสิทธิภาพในการปฏิบัติงาน	กองการศึกษาฯ

ที่	โครงการ	วัตถุประสงค์	เป้าหมาย (ผลผลิต ของโครงการ)	งบประมาณ					ตัวชี้วัด (KPI)	ผลที่คาดว่าจะได้รับ	หน่วยงาน รับผิดชอบหลัก
				2561 (บาท)	2562 (บาท)	2563 (บาท)	2564 (บาท)	2565 (บาท)			
5	สนับสนุนอาหารกลางวัน	เพื่อจัดหาอาหารกลางวันให้แก่โรงเรียนในพื้นที่	ศูนย์พัฒนาเด็กเล็กและโรงเรียนบ้านเกาะเต่า	1,100,000	1,100,000	1,100,000	1,100,000	1,100,000	จำนวนเด็กเล็ก/เด็กนักเรียนที่ได้รับอาหารกลางวันไม่น้อยกว่าร้อยละ100	เด็กเล็ก/นักเรียนได้รับสารอาหารที่มีประโยชน์และเพียงพอ	กองการศึกษาฯ
6	สนับสนุนอาหารเสริม(นม)	เพื่อจัดหาอาหารเสริม(นม)ให้แก่โรงเรียนในพื้นที่	ศูนย์พัฒนาเด็กเล็กและโรงเรียนบ้านเกาะเต่า	700,000	700,000	700,000	700,000	700,000	จำนวนเด็กเล็ก/เด็กนักเรียนที่ได้รับอาหารกลางวันไม่น้อยกว่าร้อยละ100	เด็กเล็ก/นักเรียนได้รับสารอาหารที่มีประโยชน์และเพียงพอ	กองการศึกษาฯ
7	ก่อสร้าง/ปรับปรุงซ่อมแซมอาคารศูนย์พัฒนาเด็กเล็กตำบลในเตา	เพื่อก่อสร้างอาคารใหม่/ปรับปรุงซ่อมแซมอาคารศูนย์พัฒนาเด็กเล็กทั้งภายในและภายนอก	ตามแบบแปลนที่อบต. ในเตากำหนด	100,000	100,000	100,000	100,000	100,000	อาคารสถานที่ที่ได้รับการปรับปรุง/ซ่อมแซม อย่างน้อยปีละ 1 ครั้ง	ศูนย์พัฒนาเด็กเล็กมีอาคารที่มั่นคงถาวรและใช้สอยได้	กองการศึกษาฯ
8	จัดทำแผนการศึกษา	เพื่อจ่ายเป็นค่าจัดทำแผนการศึกษา	ค่าตอบแทน, ค่าวัสดุอุปกรณ์, ค่าเอกสารฯลฯ	15,000	15,000	15,000	15,000	15,000	จำนวนบุคลากรที่ได้มีส่วนร่วมในการจัดทำแผน	มีแผนการศึกษาที่มีประสิทธิภาพสามารถใช้เป็นแนวทางการจัดการศึกษาได้	กองการศึกษาฯ
9	ส่งเสริมพัฒนาการให้แก่เด็กเล็ก	เพื่อจ่ายเป็นค่าส่งเสริมพัฒนาการให้แก่เด็กเล็ก	ค่าพาหนะ,ค่าธรรม-เนียมเยี่ยมชม, ค่าของขวัญ ฯลฯ	20,000	20,000	20,000	20,000	20,000	จำนวนเด็กเล็ก/ที่ได้มีส่วนร่วมในการจัดกิจกรรม	เด็กเล็ก/เด็กนักเรียนได้รับการส่งเสริมพัฒนาการด้านต่างๆ	กองการศึกษาฯ
10	จัดหาวัสดุการศึกษา/ครุภัณฑ์/สื่อการเรียนการสอน	เพื่อจ่ายเป็นค่าวัสดุการศึกษาให้แก่เด็กเล็กศูนย์พัฒนาเด็กเล็กตำบลในเตา	ค่าจัดการเรียนการสอน (รายหัว)	220,000	220,000	220,000	220,000	220,000	จำนวนเด็กเล็ก/นักเรียนได้มีสื่อ/วัสดุฯใช้ ไม่น้อยกว่าร้อยละ 80	เด็กเล็ก/นักเรียนได้มีวัสดุการศึกษาใช้ในการเรียนการสอนอย่างเพียงพอ	กองการศึกษาฯ

ที่	โครงการ	วัตถุประสงค์	เป้าหมาย (ผลผลิต ของโครงการ)	งบประมาณ					ตัวชี้วัด (KPI)	ผลที่คาดว่าจะได้รับ	หน่วยงาน รับผิดชอบหลัก
				2561 (บาท)	2562 (บาท)	2563 (บาท)	2564 (บาท)	2565 (บาท)			
11	จัดซื้อครุภัณฑ์สำนักงาน	เพื่อให้บุคลากรมีเครื่องมือเครื่องใช้ในการปฏิบัติงานเพียงพอ	ครุภัณฑ์สำนักงานตามที่กอง, ส่วนกำหนด	200,000	200,000	200,000	200,000	200,000	จำนวนบุคลากรได้มีเครื่องใช้ในการปฏิบัติงานไม่น้อยกว่าร้อยละ90	บุคลากรมีเครื่องมือเครื่องใช้อย่างเพียงพอ	กองการศึกษาฯ
12	อุดหนุนเทศบาลห้วยยอดค่าจัดงานพระราชพิธีถวายพระบรมศพ ร.9	เพื่อจัดกิจกรรมถวายพระเพลิงพระบรมศพ ร.9	ค่าดอกไม้ คำวัสดุอื่น ๆ ที่ใช้ในงานพระราชพิธีถวายพระเพลิงพระบรมศพ ร.9	50,000					จำนวนของประชาชนที่เข้าอบต.ในเขตได้เข้าร่วมกิจกรรมไม่น้อยกว่าร้อยละ60	ประชาชนในเขตอบต.ในเขตได้เข้าร่วมกิจกรรมถวายพระเพลิงพระบรมศพ ร.9	กองการศึกษา
13	โครงการสนับสนุนค่าใช้จ่ายการบริหารสถานศึกษาค่าหนังสือเรียนศูนย์พัฒนาเด็กเล็ก	เพื่อจัดหาหนังสือเรียนให้แก่ผู้เรียนตามนโยบายรัฐบาล	จัดสรรให้แก่เด็กปฐมวัย (3-5 ปี) อัตราคนละ 200 บาท		19,200	20,000	24,000	24,000	จำนวนเด็กที่มีหนังสือเรียนสำหรับการเรียนรู้ ร้อยละ 100	ผู้เรียนมีหนังสือเรียนสำหรับใช้ในการเรียนรู้	กองการศึกษา
14	โครงการสนับสนุนค่าใช้จ่ายการบริหารสถานศึกษาค่าอุปกรณ์การเรียนศูนย์พัฒนาเด็กเล็ก	เพื่อสนับสนุนค่าอุปกรณ์การเรียนให้แก่ผู้เรียนตามนโยบายรัฐบาล	จัดสรรให้แก่เด็กปฐมวัย (3-5 ปี) อัตราคนละ 200 บาท		19,200	20,000	24,000	24,000	จำนวนเด็กที่ได้รับ การสนับสนุนค่าอุปกรณ์การเรียน ร้อยละ 100	ผู้เรียนได้รับการสนับสนุนค่าอุปกรณ์การเรียน	กองการศึกษา
15	โครงการสนับสนุนค่าใช้จ่ายการบริหารสถานศึกษาค่าเครื่องแบบนักเรียนศูนย์พัฒนาเด็กเล็ก	เพื่อสนับสนุนค่าเครื่องแบบนักเรียนให้แก่ผู้เรียนตามนโยบายรัฐบาล	จัดสรรให้แก่เด็กปฐมวัย (3-5 ปี) อัตราคนละ 300 บาท		28,800	30,000	36,000	36,000	จำนวนเด็กที่ได้รับสนับสนุนเครื่องแบบ ร้อยละ 100	ผู้เรียนได้รับสนับสนุนค่าเครื่องแบบนักเรียน	กองการศึกษา
16	โครงการสนับสนุนค่าใช้จ่ายการบริหารสถานศึกษาค่ากิจกรรมพัฒนาผู้เรียนศูนย์พัฒนาเด็กเล็ก	เพื่อจัดกิจกรรมพัฒนาให้แก่ผู้เรียนตามนโยบายรัฐบาล	จัดสรรให้แก่เด็กปฐมวัย (3-5 ปี) อัตราคนละ 430 บาท		41,280	43,000	51,600	51,600	จำนวนเด็กที่ได้รับการพัฒนา ร้อยละ 100	ผู้เรียนได้รับการพัฒนาผ่านกิจกรรมพัฒนา	กองการศึกษา

ที่	โครงการ	วัตถุประสงค์	เป้าหมาย (ผลผลิต ของโครงการ)	งบประมาณ					ตัวชี้วัด (KPI)	ผลที่คาดว่าจะ ได้รับ	หน่วยงาน รับผิดชอบ หลัก
				2561 (บาท)	2562 (บาท)	2563 (บาท)	2564 (บาท)	2565 (บาท)			
17	จัดการเรียนการสอน ให้แก่ศูนย์พัฒนาเด็กเล็ก	เพื่อจัดการเรียนการสอนแก่ ผู้เรียนตามนโยบายรัฐบาล นโยบายรัฐบาล	จัดสรรให้แก่เด็กปฐมวัย อัตราคนละ 1,700 บาท /ปี		163,200	170,000	204,000	204,000	จำนวนเด็กที่ได้รับ การพัฒนาจัดการเรียน การสอนร้อยละ 100	ผู้เรียนได้รับการ เรียนการสอน ที่มีประสิทธิภาพ	กองการ ศึกษา
18	โครงการแข่งขันทักษะ วิชาการสำหรับเด็กปฐมวัย ใน ศพด.	เพื่อส่งเสริมให้เด็ก แข่งขันทักษะทาง วิชาการ	เด็กใน ศพด. ตำบลในตา			20,000	20,000	20,000	จำนวนเด็กที่ได้เข้า ร่วมแข่งขันทักษะ วิชาการร้อยละ 50	เด็กได้รับทักษะทาง วิชาการเพิ่มประสิทธิ ภาพในการแข่งขัน	กองการ ศึกษา
19	โครงการก่อสร้างสิ่งสาธา รณูปโภคและปรับปรุงภูมิทัศน์ ศูนย์พัฒนาเด็กเล็กตำบล ในตา (แห่งใหม่)	เพื่อเป็นการก่อสร้างสิ่ง สาธาณูปโภค ปรับปรุง ภูมิทัศน์ให้ได้มาตรฐานและ มีความสะอาดปลอดภัย	ปรับปรุงภูมิทัศน์ ฯลฯรายละเอียดตาม ตามแบบแปลนที่ อบต. ในตากำหนด			500,000			จำนวนสิ่งก่อสร้าง สร้างสาธาณูป โภค/ปรับปรุงภูมิทัศน์ ที่ได้มาตรฐาน	อาคาร ศพด.แห่ง ใหม่มีสาธาณูปโภค ปรับปรุงภูมิทัศน์ที่ได้ มาตรฐาน	กองการ ศึกษา
20	โครงการก่อสร้างโรงอาหาร และทางเท้า ศูนย์พัฒนา เด็กเล็กตำบลในตา (แห่งใหม่)	- เพื่ออำนวยความสะดวก และพัฒนาคุณภาพชีวิต เด็ก - ให้เด็กมีสถานที่ รับประทานอาหาร	-ก่อสร้างโรงอาหาร กว้าง 8 ม.ยาว 20 ม. - ก่อสร้างทางเท้า กว้าง 2 ม.ยาว 45 ม. (ตามแบบแปลนที่ อบต.ในตากำหนด)			1,400,000			จำนวนของโรง อาหารและทาง เท้าที่ได้ก่อสร้าง จำนวน 1 แห่ง	เด็กมีทางเท้าและ โรงอาหารที่ เหมาะสม	กองการ ศึกษา
21	โครงการก่อสร้างรั้ว พร้อมเสาธงบริเวณ ศูนย์พัฒนาเด็กเล็กตำบล ในตา (แห่งใหม่)	- เพื่อความปลอดภัย ของเด็ก - เพื่อสร้างจิตสำนึก ต่อสถาบันชาติ ศาสนา พระมหากษัตริย์โดย การเคารพธงชาติทุกเช้า	- ก่อสร้างรั้ว คสล. ความยาว 224 ม. - ก่อสร้างเสาธง ความสูง 6 เมตร (ตามแบบแปลนที่ อบต.ในตากำหนด)			980,000			จำนวนของรั้ว และเสาธง ที่ได้ก่อสร้าง จำนวน 1 แห่ง	เด็กได้เคารพธงชาติ และมีความปลอดภัย	กองการ ศึกษา
รวม	21 โครงการ	-	-	12	16	20	17	17	-	-	-

รายละเอียดโครงการพัฒนา
แผนพัฒนาท้องถิ่น (พ.ศ. 2561 - 2565)
องค์การบริหารส่วนตำบลในเตา อำเภอห้วยยอด จังหวัดตรัง

แบบ ผ.02

- ก. ยุทธศาสตร์จังหวัดที่ 3 การเสริมสร้างความมั่นคงทางสังคม พัฒนาคุณภาพชีวิตและการศึกษาเรียนรู้อย่างมีคุณภาพ
ข. ยุทธศาสตร์การพัฒนาของ อปท. ในเขตจังหวัดที่ 2 การพัฒนาคุณภาพชีวิตและส่งเสริมการศึกษาเรียนรู้แบบองค์รวม
3. ยุทธศาสตร์ การพัฒนาคุณภาพชีวิตและสังคม

3.1 แผนงานบกลาง

ที่	โครงการ	วัตถุประสงค์	เป้าหมาย (ผลผลิต ของโครงการ)	งบประมาณ					ตัวชี้วัด (KPI)	ผลที่คาดว่าจะได้รับ	หน่วยงาน รับผิดชอบ หลัก
				2561 (บาท)	2562 (บาท)	2563 (บาท)	2564 (บาท)	2565 (บาท)			
1 ส่งเสริมการจัดสวัสดิการและนันทนาการ											
1	เบี้ยยังชีพผู้สูงอายุ	เพื่อจ่ายเป็นเงินสำหรับการสร้างหลักประกันรายได้ให้แก่ผู้สูงอายุ	ผู้สูงอายุในเขต อบต.ในเตา	2,160,000	2,200,000	2,200,000	2,200,000	2,200,000	จำนวนผู้สูงอายุได้รับเบี้ยยังชีพไม่น้อยกว่าร้อยละ100	ผู้สูงอายุมีหลักประกันรายได้ทั่วถึงและมีคุณภาพชีวิตที่ดี	สำนักงานปลัด
2	เบี้ยยังชีพคนพิการ	เพื่อจ่ายเป็นเงินสำหรับสนับสนุนสวัสดิการทางสังคมให้แก่ผู้พิการและทุพพลภาพ	ผู้พิการและทุพพลภาพในเขต อบต.ในเตา	500,000	600,000	700,000	800,000	800,000	จำนวนผู้พิการได้รับเบี้ยยังชีพไม่น้อยกว่าร้อยละ100	ผู้พิการและทุพพลภาพมีหลักประกันรายได้และมีคุณภาพชีวิตที่ดี	สำนักงานปลัด
3	เบี้ยยังชีพผู้ป่วยเอดส์	เพื่อจ่ายเป็นเบี้ยยังชีพสำหรับผู้ป่วยเอดส์	ผู้ป่วยเอดส์ในเขต อบต.ในเตา	36,000	40,000	50,000	60,000	60,000	จำนวนผู้ป่วยเอดส์ได้รับเบี้ยยังชีพไม่น้อยกว่าร้อยละ100	ผู้ป่วยเอดส์มีหลักประกันรายได้และมีคุณภาพชีวิตที่ดี	สำนักงานปลัด

ที่	โครงการ	วัตถุประสงค์	เป้าหมาย (ผลผลิต ของโครงการ)	งบประมาณ					ตัวชี้วัด (KPI)	ผลที่คาดว่าจะได้รับ	หน่วยงาน รับผิดชอบหลัก
				2561 (บาท)	2562 (บาท)	2563 (บาท)	2564 (บาท)	2565 (บาท)			
4	โครงการแข่งขันกีฬาในเดาศัพ	เพื่อจัดการแข่งขันกีฬาในเดาศัพประจำปี	ค่าอุปกรณ์กีฬา, ค่าชุดกีฬา, ค่าเบี้ยเลี้ยง ฯลฯ	50,000	50,000	50,000	50,000	50,000	จำนวนประชาชนได้เข้าร่วมกิจกรรมไม่น้อยกว่าร้อยละ 60	ประชาชนมีสุขภาพที่ดีและลดปัญหายาเสพติดในชุมชน	กองการศึกษา
5	โครงการแข่งขันกีฬาผู้สูงอายุ	เพื่อจัดการแข่งขันกีฬาในผู้สูงอายุ	ค่าพาหนะ, ค่าเบี้ยเลี้ยง ค่าอุปกรณ์กีฬา ฯลฯ	15,000	15,000	15,000	15,000		จำนวนผู้สูงอายุได้เข้าร่วมการแข่งขันกีฬาไม่น้อยกว่าร้อยละ 60	ผู้สูงอายุมีสุขภาพที่ดีและลดปัญหาโรคซึมเศร้า	สำนักงานปลัด
6	จัดส่งนักกีฬาผู้สูงอายุและนักกีฬาเด็ก เยาวชน นักกีฬาผู้นำ, นักกีฬาทั่วไปเข้าร่วมการแข่งขันในโอกาสต่างๆ	เพื่อจัดส่งตัวแทนนักกีฬาเข้าร่วมการแข่งขันในโอกาสต่างๆ	ค่าพาหนะ, ค่าเบี้ยเลี้ยง ค่าอุปกรณ์กีฬา ฯลฯ	50,000	50,000	50,000	50,000	50,000	จำนวนประชาชนที่ได้เข้าร่วมการแข่งขันไม่น้อยกว่าร้อยละ 60	ประชาชนมีคุณภาพชีวิตที่ดีและลดปัญหาสังคม	กองการศึกษา
7	สนับสนุนกองทุนสวัสดิการชุมชนตำบลในตา	เพื่อส่งเสริมและสนับสนุนกองทุนสวัสดิการชุมชนตำบลในตา	ประชาชนในเขต อบต. ในตา	20,000	20,000	20,000	20,000	20,000	จำนวนประชาชนได้รับสนับสนุนในกิจกรรมของกองทุนสวัสดิการชุมชนไม่น้อยกว่าร้อยละ 80	ประชาชนมีคุณภาพชีวิตที่ดีและชุมชนมีความเข้มแข็ง	สำนักงานปลัด

ที่	โครงการ	วัตถุประสงค์	เป้าหมาย (ผลผลิต ของโครงการ)	งบประมาณ					ตัวชี้วัด (KPI)	ผลที่คาดว่าจะได้รับ	หน่วยงาน รับผิดชอบหลัก
				2561 (บาท)	2562 (บาท)	2563 (บาท)	2564 (บาท)	2565 (บาท)			
8	อุดหนุนกีฬาอำเภอห้วยยอด	เพื่อจัดการแข่งขันกีฬาเชื่อมความสัมพันธ์ของอำเภอห้วยยอด	อุดหนุนอำเภอห้วยยอด	50,000	50,000	-	-	-	จำนวนของประชาชนบุคคลากรที่เข้าร่วมกิจกรรมไม่น้อยกว่าร้อยละ60	ประชาชน บุคลากร ได้มีสุขภาพที่ดี และลดปัญหาด้านสุขภาพและเชื่อมความสัมพันธ์ระหว่างประชาชนบุคคลากรในเขตพื้นที่	กองการศึกษา
9	แข่งขันกีฬาท้องถิ่นสัมพันธ์	เพื่อจัดการแข่งกีฬาเชื่อมความสัมพันธ์กับประชาชนในพื้นที่ข้าราชการ หน่วยงานในพื้นที่และบริเวณใกล้เคียง ฯลฯ	ค่าจัดกิจกรรม, อุปกรณ์กีฬา, ชุดกีฬา ค่าเบี้ยเลี้ยง, กรรมการ ฯลฯ		200,000	-	-	-	จำนวนประชาชนที่ได้เข้าร่วม/ข้าราชการ /หน่วยงาน ไม่น้อยกว่า ร้อยละ 60	ประชาชนระหว่างพื้นที่ที่มีความเชื่อมความสัมพันธ์ เชื่อมความสามัคคีที่ดีต่อกันรวมถึงหน่วยงานต่างๆ	กองการศึกษา
รวม	9 โครงการ	-	-	8	9	7	7	6	-	-	-

รายละเอียดโครงการพัฒนา
แผนพัฒนาท้องถิ่น (พ.ศ. 2561 - 2565)
องค์การบริหารส่วนตำบลในเตา อำเภอห้วยยอด จังหวัดตรัง

แบบ ผ.02

- ก. ยุทธศาสตร์จังหวัดที่ 3 การเสริมสร้างความมั่นคงทางสังคม พัฒนาคุณภาพชีวิตและการศึกษาเรียนรู้อย่างมีคุณภาพ
- ข. ยุทธศาสตร์การพัฒนาของ อปท. ในเขตจังหวัดที่ 2 การพัฒนาคุณภาพชีวิตและส่งเสริมการศึกษาเรียนรู้แบบองค์รวม
3. ยุทธศาสตร์ การพัฒนาคุณภาพชีวิตและสังคม
- 3.2 แผนงานสร้างความเข้มแข็งของชุมชน

ที่	โครงการ	วัตถุประสงค์	เป้าหมาย (ผลผลิต ของโครงการ)	งบประมาณ					ตัวชี้วัด (KPI)	ผลที่คาดว่าจะได้รับ	หน่วยงาน รับผิดชอบหลัก
				2561 (บาท)	2562 (บาท)	2563 (บาท)	2564 (บาท)	2565 (บาท)			
1 การรักษาความปลอดภัยในชีวิตและทรัพย์สิน, ส่งเสริมความเข้มแข็งของชุมชน											
1	โครงการป้องกันและแก้ไข ปัญหายาเสพติด	มีสถานที่ออกกกำลังกาย ประจำตำบล/หมู่บ้าน	ก่อสร้างลานกีฬา กลางแจ้ง/สนามกีฬา	3,500,000	3,500,000	-	3,500,000	-	จำนวนของลาน กีฬา/สนามกีฬาที่ ได้ก่อสร้างเพิ่มขึ้น	ประชาชนมีคุณภาพ ชีวิตที่ดีและลด ปัญหาสังคม	สำนักงาน ปลัด /กองช่าง
2	ฝึกอบรมให้ความรู้เกี่ยวกับ การส่งเสริมอาชีพตาม หลักเศรษฐกิจพอเพียง	เพื่อฝึกอบรมให้ความรู้ แก่ประชาชนในตำบล	ค่าตอบแทนวิทยากร, ค่าเอกสาร,ค่าวัสดุ อุปกรณ์ ฯลฯ	20,000	20,000	50,000	60,000	70,000	จำนวนประชาชน ได้เข้าร่วมกิจกรรม ไม่น้อยกว่าร้อยละ 60	ประชาชนมีคุณภาพ ชีวิตที่ดีตามแนวทาง หลักเศรษฐกิจ พอเพียง	สำนักงาน ปลัด
3	โครงการส่งเสริมคุณภาพ ชีวิตและพัฒนาคุณภาพ ชีวิตผู้สูงอายุและผู้ด้อย โอกาส	เพื่อจัดอบรมให้แก่ ผู้สูงอายุ ผู้ด้อยโอกาส เกี่ยวกับการดูแลสุขภาพ และการดำรงชีวิต	ค่าตอบแทนวิทยากร, ค่าเอกสาร,ค่าวัสดุ อุปกรณ์ ฯลฯ	15,000	15,000	40,000	40,000	40,000	จำนวนผู้สูงอายุ ผู้ด้อยโอกาสได้ เข้าร่วมกิจกรรมไม่ น้อยกว่าร้อยละ60	ผู้สูงอายุ ผู้ด้อย โอกาส มีคุณภาพ ชีวิตที่ดีและลด ปัญหาโรคซึมเศร้า	สำนักงาน ปลัด

ที่	โครงการ	วัตถุประสงค์	เป้าหมาย (ผลผลิต ของโครงการ)	งบประมาณ					ตัวชี้วัด (KPI)	ผลที่คาดว่าจะได้รับ	หน่วยงาน รับผิดชอบหลัก
				2561 (บาท)	2562 (บาท)	2563 (บาท)	2564 (บาท)	2565 (บาท)			
4	ฝึกอบรมให้ความรู้เพื่อพัฒนากลุ่มสตรี	เพื่ออบรมให้ความรู้แก่กลุ่มสตรีตำบลในเตา	ค่าตอบแทนวิทยากร, ค่าเอกสาร, ค่าวัสดุ อุปกรณ์ ฯลฯ	20,000	20,000	20,000	20,000	20,000	จำนวนสตรีที่ได้เข้าร่วมกิจกรรมไม่น้อยกว่าร้อยละ60	กลุ่มสตรีในตำบลมีบทบาทในสังคมมากขึ้น	สำนักงานปลัด
5	ฝึกอบรมให้ความรู้เพื่อพัฒนาสถาบันครอบครัว	เพื่ออบรมให้ความรู้แก่ครัวเรือนในตำบล	ค่าตอบแทนวิทยากร, ค่าเอกสาร, ค่าวัสดุ อุปกรณ์ ฯลฯ	20,000	20,000	20,000	20,000	20,000	จำนวนสตรีที่ได้เข้าร่วมกิจกรรมไม่น้อยกว่าร้อยละ60	สถาบันครอบครัวมีความเข้มแข็งมากขึ้น	สำนักงานปลัด
6	ฝึกอบรมให้ความรู้ด้านกฏจราจร	เพื่ออบรมให้ความรู้เกี่ยวกับกฏจราจร	ค่าตอบแทนวิทยากร, ค่าเอกสาร, ค่าวัสดุ อุปกรณ์ ฯลฯ	20,000	20,000	20,000	20,000	20,000	จำนวนสตรีที่ได้เข้าร่วมกิจกรรมไม่น้อยกว่าร้อยละ60	ชุมชนมีระเบียบวินัยมีความเป็นระเบียบเรียบร้อยมากขึ้น	สำนักงานปลัด
7	โครงการป้องกันและแก้ไขปัญหายาเสพติด	เพื่อจัดฝึกอบรมการป้องกันและแก้ไขปัญหายาเสพติดในชุมชน/	ค่าตอบแทนวิทยากร, ค่าเอกสาร, ค่าวัสดุ อุปกรณ์ ฯลฯ			50,000	50,000	50,000	จำนวนประชาชนได้เข้าร่วมกิจกรรมไม่น้อยกว่าร้อยละ60	ประชาชนมีคุณภาพชีวิตที่ดีและลดปัญหาสังคม	สำนักงานปลัด
8	ส่งเสริมการตลาดด้านผลผลิตทางการเกษตร	เพื่ออบรมให้ความรู้เกี่ยวกับการตลาดด้านผลผลิตทางการเกษตร	ค่าตอบแทนวิทยากร, ค่าเอกสาร, ค่าวัสดุ อุปกรณ์ ฯลฯ			50,000	50,000	50,000	จำนวนประชาชนได้เข้าร่วมกิจกรรมไม่น้อยกว่าร้อยละ60	ประชาชนมีความเข้าใจเกี่ยวกับการตลาด ผลผลิตทางการเกษตร	สำนักงานปลัด

ที่	โครงการ	วัตถุประสงค์	เป้าหมาย (ผลผลิต ของโครงการ)	งบประมาณ					ตัวชี้วัด (KPI)	ผลที่คาดว่าจะได้รับ	หน่วยงาน รับผิดชอบหลัก
				2561 (บาท)	2562 (บาท)	2563 (บาท)	2564 (บาท)	2565 (บาท)			
9	โครงการฝึกอบรมส่งเสริมอาชีพและสืบสานภูมิปัญญาท้องถิ่น	เพื่อเพิ่มทักษะในการประกอบอาชีพ เสริมสร้างให้ประชาชนพึ่งตนเองได้ตามปรัชญาเศรษฐกิจพอเพียง	ผู้สูงอายุ เด็กและเยาวชน ประชาชนทั่วไป			70,000			จำนวนผู้สูงอายุ เด็กและเยาวชน ประชาชนไม่น้อยกว่า 50 คน	ประชาชนมีความรู้ และทักษะฝีมือ ในการจักสาน ตามภูมิปัญญาท้องถิ่น	สำนักงาน ปลัด
10	โครงการแปรรูปผลิตภัณฑ์สินค้าทางการเกษตร	เพื่อพัฒนาความรู้ ความสามารถ เพิ่มผลผลิตแปรรูปทางการเกษตร	ค่าตอบแทนวิทยากร, ค่าเอกสาร, ค่าวัสดุ อุปกรณ์ ฯลฯ				50,000	50,000	จำนวนประชาชน ได้เข้าร่วมกิจกรรม ไม่น้อยกว่าร้อยละ 60	ประชาชนได้นำ ความรู้ไปเพิ่มประสิทธิภาพการแปรรูปผลผลิตทางการเกษตร	สำนักงาน ปลัด
11	โครงการจัดตั้งศูนย์สินค้าระดับ OTOP ระดับตำบล	เพื่อเป็นศูนย์จัดจำหน่ายสินค้า OTOP ระดับตำบล	จัดตั้งศูนย์สินค้า OTOP ของตำบล ในเตา			70,000	70,000	70,000	จำนวนของศูนย์ สินค้าที่ได้จัดตั้ง	ประชาชนมีศูนย์จำหน่ายสินค้า	สำนักงาน ปลัด
12	โครงการอบรมให้ความรู้และแนวทางช่วยเหลือประชาชนด้านกฎหมาย	เพื่อจัดฝึกอบรมให้ความรู้เกี่ยวกับการการด้านกฎหมายพื้นฐานที่ใช้ในชีวิตประจำวัน	ค่าตอบแทนวิทยากร, ค่าเอกสาร, ค่าวัสดุ อุปกรณ์ ฯลฯ			40,000	40,000	40,000	จำนวนประชาชน ได้เข้าร่วมกิจกรรม ไม่น้อยกว่าร้อยละ 60	ประชาชนได้นำ ความรู้ไปเพิ่มประสิทธิภาพในชีวิต และรู้เท่าทันกฎหมาย	สำนักงาน ปลัด
13	โครงการจิตอาสา เราทำความดี ด้วยหัวใจ	เพื่อดำเนินการขับเคลื่อนโครงการจิตอาสาและร่วมพัฒนาชุมชนให้หน้าอยู่	ค่าเอกสาร, ค่าวัสดุ อุปกรณ์ ฯลฯ			20,000	20,000	20,000	จำนวนประชาชน ได้เข้าร่วมกิจกรรม ไม่น้อยกว่าร้อยละ 60	สร้างความน่าอยู่แก่ชุมชนและ เกิดความสามัคคี	สำนักงาน ปลัด
รวม	13 โครงการ	-	-	6	6	11	12	11	-	-	-

รายละเอียดโครงการพัฒนา
แผนพัฒนาท้องถิ่น (พ.ศ. 2561 - 2565)
องค์การบริหารส่วนตำบลในเตา อำเภอห้วยยอด จังหวัดตรัง

แบบ ผ.02

- ก. ยุทธศาสตร์จังหวัดที่ 3 การเสริมสร้างความมั่นคงทางสังคม พัฒนาคุณภาพชีวิตและการศึกษาเรียนรู้อย่างมีคุณภาพ
- ข. ยุทธศาสตร์การพัฒนาของ อปท. ในเขตจังหวัดที่ 2 การพัฒนาด้านคุณภาพชีวิตและส่งเสริมการศึกษาเรียนรู้แบบองค์รวม
3. ยุทธศาสตร์ การพัฒนาคุณภาพชีวิตและสังคม
- 3.3 แผนงานการรักษาความสงบภายใน

ที่	โครงการ	วัตถุประสงค์	เป้าหมาย (ผลผลิต ของโครงการ)	งบประมาณ					ตัวชี้วัด (KPI)	ผลที่คาดว่าจะได้รับ	หน่วยงาน รับผิดชอบหลัก
				2561 (บาท)	2562 (บาท)	2563 (บาท)	2564 (บาท)	2565 (บาท)			
1 การรักษาความปลอดภัยในชีวิตและทรัพย์สิน, ส่งเสริมความเข้มแข็งของชุมชน											
1	ฝึกอบรมทบทวน อปพร.	เพื่อจัดฝึกอบรมทบทวน อปพร.	ค่าตอบแทนวิทยากร, ค่าเอกสาร, ค่าวัสดุอุปกรณ์ ฯลฯ	90,000	90,000	90,000	90,000	90,000	จำนวนอปพร. ได้มีฝึกทบทวนไม่น้อยกว่าร้อยละ 60	อปพร. มีขวัญและกำลังใจในการปฏิบัติงานและเสริมสร้างความเข้มแข็งของเครือข่าย	สำนักงานปลัด
2	จัดหาวัสดุป้องกันภัย	เพื่อจัดซื้อวัสดุป้องกันภัยใช้ในการปฏิบัติงานของอปพร. และใช้สำนักงาน	วัสดุอุปกรณ์ที่เกี่ยวข้องกับการป้องกันภัย	15,000	15,000	15,000	15,000	15,000	จำนวนบุคลากรที่ได้ใช้ประโยชน์จากอุปกรณ์ป้องกันภัยไม่น้อยกว่าร้อยละ 60	บุคลากรมีความปลอดภัยในการทำงานมากขึ้นและอปพร. ได้มีเครื่องมือเครื่องใช้ในการปฏิบัติงาน	สำนักงานปลัด

ที่	โครงการ	วัตถุประสงค์	เป้าหมาย (ผลผลิต ของโครงการ)	งบประมาณ					ตัวชี้วัด (KPI)	ผลที่คาดว่าจะได้รับ	หน่วยงาน รับผิดชอบหลัก
				2561 (บาท)	2562 (บาท)	2563 (บาท)	2564 (บาท)	2565 (บาท)			
3	ติดตั้งกล้องวงจรปิดบริเวณจุดเสี่ยง	เพื่อติดตั้งกล้องวงจรปิดเพิ่มเติม	บริเวณจุดเสี่ยง/จุดอันตรายในตำบล / อาคาร ศพด. อาคารที่ทำการ อบต.	88,000	320,000	360,000	400,000	400,000	จำนวนประชาชนที่ได้ใช้ประโยชน์จากกล้องวงจรปิดไม่น้อยกว่าร้อยละ 90	ประชาชนมีความปลอดภัยในชีวิตและทรัพย์สิน	สำนักงานปลัด
4	โครงการศูนย์ปฏิบัติการร่วมในการช่วยเหลือประชาชนขององค์กรปกครองส่วนท้องถิ่น อำเภอห้วยยอด จังหวัดตรัง	เพื่อให้คำปรึกษาและรวบรวมข้อมูลในการพิจารณาให้ความช่วยเหลือประชาชนตามอำนาจหน้าที่	จัดตั้งสถานที่กลางสำหรับเป็นศูนย์ปฏิบัติการร่วมในการช่วยเหลือประชาชนขององค์กรปกครองส่วนท้องถิ่น		10,000	10,000	10,000	10,000	จำนวนศูนย์ช่วยเหลือประชาชนที่ได้รับการจัดการตั้ง	ประชาชนมีศูนย์ข้อมูลข่าวสารเกี่ยวกับการช่วยเหลือประชาชน	สำนักงานปลัด
รวม	4 โครงการ	-	-	3	4	4	4	4	-	-	-

รายละเอียดโครงการพัฒนา
แผนพัฒนาท้องถิ่น (พ.ศ. 2561 - 2565)
องค์การบริหารส่วนตำบลในเตา อำเภอห้วยยอด จังหวัดตรัง

แบบ ผ.02

- ก. ยุทธศาสตร์จังหวัดที่ 3 การเสริมสร้างความมั่นคงทางสังคม พัฒนาคุณภาพชีวิตและการศึกษาเรียนรู้อย่างมีคุณภาพ
- ข. ยุทธศาสตร์การพัฒนาของ อปท. ในเขตจังหวัดที่ 2 การพัฒนาคุณภาพชีวิตและส่งเสริมการศึกษาเรียนรู้แบบองค์รวม
3. ยุทธศาสตร์ การพัฒนาคุณภาพชีวิตและสังคม
- 3.4 แผนงานสาธารณสุข

ที่	โครงการ	วัตถุประสงค์	เป้าหมาย (ผลผลิต ของโครงการ)	งบประมาณ					ตัวชี้วัด (KPI)	ผลที่คาดว่าจะได้รับ	หน่วยงาน รับผิดชอบหลัก
				2561 (บาท)	2562 (บาท)	2563 (บาท)	2564 (บาท)	2565 (บาท)			
1 ส่งเสริมสุขภาพอนามัยของประชาชน											
1	ฝึกอบรมให้ความรู้เกี่ยวกับการประกอบอาหารที่ถูกต้อง	เพื่อฝึกอบรมให้ความรู้แก่ประชาชนในเขต อบต.	ค่าตอบแทนวิทยากร, ค่าเอกสาร, ค่าวัสดุอุปกรณ์ ฯลฯ	15,000	15,000	15,000	15,000	15,000	จำนวนประชาชนได้เข้าร่วมกิจกรรมไม่น้อยกว่าร้อยละ 60	ประชาชนมีสุขภาพที่ดีขึ้น	สำนักงานปลัด
2	ค่าวัสดุในการควบคุมโรคติดต่อ	เพื่อจัดซื้อวัสดุในการป้องกันและควบคุมโรคติดต่อต่างๆ ที่แพร่ระบาดในตำบล เช่น โรคไข้เลือดออก ไข้หวัดนก โรคพิษสุนัขบ้า ฯลฯ	วัสดุในการป้องกันและควบคุมโรคติดต่อ	50,000	50,000	60,000	70,000	80,000	จำนวนครัวเรือนที่ได้มีป้องกันและควบคุมโรคติดต่อได้ไม่น้อยกว่าร้อยละ 80	ประชาชนมีสุขภาพที่ดีขึ้นและชุมชนปลอดภัยไร้โรค	สำนักงานปลัด
3	สมทบกองทุนหลักประกันสุขภาพให้ประชาชนในตำบลในเตา	เพื่อจ่ายเป็นเงินสมทบกองทุนหลักประกันสุขภาพฯ	ประชาชนในเขต อบต. ในเตา	20,000	20,000	20,000	20,000	20,000	จำนวนประชาชนเข้าถึงการบริการสาธารณสุขไม่น้อยกว่าร้อยละ 80	ประชาชนมีคุณภาพและสุขภาพที่ดีถ้วนหน้า	สำนักงานปลัด

ที่	โครงการ	วัตถุประสงค์	เป้าหมาย (ผลผลิต ของโครงการ)	งบประมาณ					ตัวชี้วัด (KPI)	ผลที่คาดว่าจะ ได้รับ	หน่วยงาน รับผิดชอบ หลัก
				2561 (บาท)	2562 (บาท)	2563 (บาท)	2564 (บาท)	2565 (บาท)			
4	โครงการคุมกำเนิด สุนัขและแมว	เพื่อควบคุมปริมาณ ประชากรสุนัขและแมว ไม่มากเกินไป ลดอัตรา การแพร่เชื้อ โรคพิษสุนัข บ้าสู่คน ลดปริมาณสัตว์ จรจัดในพื้นที่	สุนัขและแมวที่ไม่มี เจ้าของ และมีเจ้าของ และจรจัดในพื้นที่ พื้นที่ ม.1-ม.4 จำนวน 20 ตัว		25,000	25,000	25,000	25,000	จำนวนสุนัขและ แมวที่ไม่มีเจ้าของ และมีเจ้าของ และจรจัดในพื้นที่ ลดลงร้อยละ 50	ปริมาณสุนัขและแมว จรจัดในพื้นที่ลดลง ลดอัตราการแพร่เชื้อ พิษสุนัขบ้า	สำนักปลัด
5	โครงการสำรวจขึ้นทะเบียน สัตว์ปลอดโรค	เพื่อสำรวจและขึ้น ทะเบียน สัตว์ ลดการ แพร่ระบาดของโรคพิษ สุนัขบ้า	สุนัขและแมวใน เขต อบต.ในตา จำนวน 1,181 ตัว		10,000	10,000	10,000	10,000	จำนวนสุนัข และแมวที่ได้รับ การขึ้นทะเบียน สัตว์ปลอดโรค ร้อยละ 100	สุนัขและแมวได้รับ การฉีดวัคซีน และ ควบคุมการแพร่ ระบาดของโรคพิษ สุนัขบ้าได้อย่างมี ประสิทธิภาพ	สำนักปลัด
6	โครงการบริหารจัดการขยะ	เพื่อฝึกอบรมให้ความรู้ การบริหาร จัดการขยะที่ต้นทาง	ค่าตอบแทนวิทยากร ค่าเอกสาร ค่าวัสดุ อุปกรณ์ ฯลฯ	10,000	10,000	10,000	10,000	10,000	จำนวนประชาชน ที่ได้เข้าร่วม กิจกรรม ไม่น้อยกว่า ร้อยละ 60	ลดปริมาณขยะและ ขยะพิษ ส่งเสริมการ มีส่วนร่วมของ ประชาชน รู้แนว ทางในการจัดการ ขยะอย่างถูกวิธี	สำนักปลัด

ที่	โครงการ	วัตถุประสงค์	เป้าหมาย (ผลผลิต ของโครงการ)	งบประมาณ					ตัวชี้วัด (KPI)	ผลที่คาดว่าจะได้รับ	หน่วยงาน รับผิดชอบ หลัก
				2561 (บาท)	2562 (บาท)	2563 (บาท)	2564 (บาท)	2565 (บาท)			
7	โครงการพระราชดำริ ด้านสาธารณสุข	1.เพื่อให้ประชาชนทุก หมู่บ้านในตำบลได้มี การพัฒนาความรู้การดูแล ตนเองในการป้องกันโรค และมีสุขภาพดี 2.เพื่อเสริมสร้างและสร้าง กระแสให้ประชาชนเกิด การรับรู้ตื่นตัวและ ตระหนักในการดูแล สุขภาพตัวเอง	ค่าใช้จ่ายในการ ดำเนินโครงการพระ ราชดำริด้านสาธาณ สุข จำนวน 4 หมู่บ้าน		80,000	80,000	80,000	80,000	ร้อยละ 80 ของ ประชาชนใน เขต อบต.ได้รับ การตรวจสุขภาพ ทั่วไปและได้ รับความรู้ในการ ดูแลสุขภาพ ตนเองได้อย่าง ถูกต้อง	1.ประชาชนในเขต อบต.ได้มีการ พัฒนาความรู้ การดูแลในการ ป้องกันโรค และมีสุขภาพดี 2.เสริมสร้างและ สร้างกระแสให้ ประชาชนเกิด การรับรู้ตื่นตัว และตระหนัก ในการดูแล สุขภาพตัวเอง	สำนักปลัด
8	โครงการป้องกันและควบคุม โรคพิษสุนัขบ้า	เพื่อเป็นการป้องกันและ ควบคุมโรคพิษสุนัขบ้า	ฉีดวัคซีน สุนัข และแมวในพื้นที่ ตำบลในตา			75,000	75,000	75,000	จำนวนสุนัขและ แมวที่ได้รับ การฉีดวัคซีน ร้อยละ 100	สุนัขและแมวได้รับ การฉีดวัคซีน และ ควบคุมการแพร่ ระบาดของโรคพิษ สุนัขบ้าได้อย่างมี ประสิทธิภาพ	สำนักปลัด
รวม	8 โครงการ	-	-	4	7	8	8	8	-	-	-

รายละเอียดโครงการพัฒนา
แผนพัฒนาท้องถิ่น (พ.ศ. 2561 - 2565)
องค์การบริหารส่วนตำบลในเตา อำเภอห้วยยอด จังหวัดตรัง

แบบ ผ.02

- ก. ยุทธศาสตร์จังหวัดที่ 3 การเสริมสร้างความมั่นคงทางสังคม พัฒนาคุณภาพชีวิตและการศึกษาเรียนรู้อย่างมีคุณภาพ
- ข. ยุทธศาสตร์การพัฒนาของ อปท. ในเขตจังหวัดที่ 2 การพัฒนาด้านคุณภาพชีวิตและส่งเสริมการศึกษาเรียนรู้แบบองค์รวม
3. ยุทธศาสตร์ การพัฒนาคุณภาพชีวิตและสังคม
- 3.5 แผนงานบริหารงานทั่วไป

ที่	โครงการ	วัตถุประสงค์	เป้าหมาย (ผลผลิต ของโครงการ)	งบประมาณ					ตัวชี้วัด (KPI)	ผลที่คาดว่าจะได้รับ	หน่วยงาน รับผิดชอบหลัก
				2561 (บาท)	2562 (บาท)	2563 (บาท)	2564 (บาท)	2565 (บาท)			
1 การรักษาความปลอดภัยในชีวิตและทรัพย์สิน, ส่งเสริมความเข้มแข็งของชุมชน											
1	โครงการป้องกันและลดอุบัติเหตุทางถนน	เพื่อจ่ายเป็นค่าตอบแทน แก่ อปพร. ฯลฯ	ค่าตอบแทนฯ	40,000	40,000	40,000	40,000	40,000	จำนวนบุคลากรที่ได้รับเงินค่าตอบแทนไม่น้อยกว่าร้อยละ 100	บุคลากรมีขวัญและกำลังใจในการปฏิบัติงานและตั้งใจทำงาน	สำนักงานปลัด
2	โครงการจัดซื้อรถกู้ชีพฉุกเฉิน	เพื่อเพิ่มประสิทธิภาพในการปฏิบัติงานของอปพร.ช่วยเหลือผู้ประสบเหตุอย่างรวดเร็วและมีความปลอดภัยในชีวิตและทรัพย์สิน	จัดซื้อรถยนต์กู้ชีพขนาด 4 ล้อพร้อมอุปกรณ์ชุดกู้ชีพ				2,000,000	2,000,000	จำนวนครุภัณฑ์ที่ได้ทำการจัดซื้อ	อบต.ในเตา มีรถที่มีความพร้อมในการป้องกันและรักษาความปลอดภัยในชีวิตและทรัพย์สิน	สำนักงานปลัด

ที่	โครงการ	วัตถุประสงค์	เป้าหมาย (ผลผลิต ของโครงการ)	งบประมาณ					ตัวชี้วัด (KPI)	ผลที่คาดว่าจะได้รับ	หน่วยงาน รับผิดชอบหลัก
				2561 (บาท)	2562 (บาท)	2563 (บาท)	2564 (บาท)	2565 (บาท)			
3	โครงการจัดหาและติดตั้งระบบ Internet ภายในตำบล	ให้ประชาชนในพื้นที่มีสัญญาณอินเทอร์เน็ตใช้อย่างทั่วถึง	ติดตั้งชุดระบบ Internet			100,000	100,000	100,000	จำนวนจุดที่ติดตั้งระบบ Internet	ประชาชนมีความสะดวกสบายในการเข้าถึงข้อมูลข่าวสารได้อย่างรวดเร็ว	สำนักงานปลัด
รวม	3 โครงการ	-	-	1	1	2	3	3	-	-	-

รายละเอียดโครงการพัฒนา
แผนพัฒนาท้องถิ่น (พ.ศ. 2561 - 2565)
องค์การบริหารส่วนตำบลในตา อำเภอห้วยยอด จังหวัดตรัง

แบบ ผ.02

ก. ยุทธศาสตร์จังหวัดที่ 1 การสร้างฐานเศรษฐกิจของจังหวัด (ด้านเกษตรกรรม อุตสาหกรรมและการท่องเที่ยว) ที่มั่นคงและมีเสถียรภาพ

ข. ยุทธศาสตร์การพัฒนาของ อปท. ในเขตจังหวัดที่ 6 การพัฒนาด้านการอยู่ดีมีสุขของท้องถิ่น

4. ยุทธศาสตร์ การพัฒนาเศรษฐกิจและการท่องเที่ยว

4.1 แผนงานบริหารงานทั่วไป

ที่	โครงการ	วัตถุประสงค์	เป้าหมาย (ผลผลิต ของโครงการ)	งบประมาณ					ตัวชี้วัด (KPI)	ผลที่คาดว่าจะได้รับ	หน่วยงาน รับผิดชอบ หลัก
				2561 (บาท)	2562 (บาท)	2563 (บาท)	2564 (บาท)	2565 (บาท)			
1 ส่งเสริมการท่องเที่ยวและพัฒนาแหล่งท่องเที่ยวภายในตำบล											
1	ประชาสัมพันธ์และเผยแพร่ข้อมูลการท่องเที่ยว	เพื่อส่งเสริมการท่องเที่ยวให้สู่สายตานักท่องเที่ยวทั้งภายในและภายนอก	จัดทำวารสาร, แผ่นพับ, เว็บไซต์ฯลฯ	10,000	10,000	10,000	10,000		จำนวนนักท่องเที่ยวเพิ่มขึ้นไม่น้อยกว่าร้อยละ 10 ของสถิตินักท่องเที่ยวเดิม	สถานที่ท่องเที่ยวเป็นที่รู้จักสู่สายตาภายนอกมากขึ้น	สำนักงานปลัด
2	ก่อสร้างซุ้มประตูตำบลข้อมูลการท่องเที่ยว	เพื่อแนะนำเขตตำบลและประชาสัมพันธ์เมืองท่องเที่ยว	ก่อสร้างซุ้มประตูจำนวน 2 ซุ้ม				2,000,000		จำนวนนักท่องเที่ยวเพิ่มขึ้นไม่น้อยกว่าร้อยละ 10 ของสถิตินักท่องเที่ยวเดิม	ทำให้ทราบแนวเขตเชื่อมต่อระหว่างตำบลและส่งเสริมการท่องเที่ยว	สำนักงานปลัด / กองช่าง

ที่	โครงการ	วัตถุประสงค์	เป้าหมาย (ผลผลิต ของโครงการ)	งบประมาณ					ตัวชี้วัด (KPI)	ผลที่คาดว่าจะได้รับ	หน่วยงาน รับผิดชอบหลัก
				2561 (บาท)	2562 (บาท)	2563 (บาท)	2564 (บาท)	2565 (บาท)			
3	โครงการปรับปรุงภูมิทัศน์ แหล่งท่องเที่ยวภายในตำบล	เพื่อสร้างภาพลักษณ์และ พัฒนาแหล่งท่องเที่ยว ให้มีความพร้อมในการ รองรับนักท่องเที่ยว	แหล่งท่องเที่ยว ภายในตำบล				500,000	500,000	จำนวนแหล่งท่องเที่ยว ที่ปรับปรุง	นักท่องเที่ยว มีความประทับใจ และส่งเสริม การท่องเที่ยว ภายในตำบล	สำนักงาน ปลัด /กองช่าง
4	ก่อสร้างศาลาที่พัก ประชาชน นักท่องเที่ยว	เพื่อสร้างภาพลักษณ์และ พัฒนาแหล่งท่องเที่ยว ให้มีความพร้อมในการ รองรับนักท่องเที่ยว	ก่อสร้างศาลาที่พัก					500,000	จำนวนศาลา ที่พักที่ได้ ก่อสร้าง	นักท่องเที่ยว มีความประทับใจ และส่งเสริม การท่องเที่ยว	สำนักงาน ปลัด /กองช่าง
รวม	4 โครงการ	-	-	1	1	1	3	2	-	-	-

รายละเอียดโครงการพัฒนา
แผนพัฒนาท้องถิ่น (พ.ศ. 2561 - 2565)
องค์การบริหารส่วนตำบลในเตา อำเภอห้วยยอด จังหวัดตรัง

แบบ ผ.02

ก. ยุทธศาสตร์จังหวัดที่ 3 การบริหารจัดการฐานทรัพยากรให้ยั่งยืนและสร้างสิ่งแวดล้อมที่ดี

ข. ยุทธศาสตร์การพัฒนาของ อปท. ในเขตจังหวัดที่ 4 การพัฒนาด้านการอนุรักษ์พลังงานและการจัดการทรัพยากรธรรมชาติและสิ่งแวดล้อมอย่างยั่งยืน

5. ยุทธศาสตร์การพัฒนาด้านสิ่งแวดล้อมและจัดการทรัพยากรธรรมชาติ

5.1 แผนงานการเกษตร

ที่	โครงการ	วัตถุประสงค์	เป้าหมาย (ผลผลิต ของโครงการ)	งบประมาณ					ตัวชี้วัด (KPI)	ผลที่คาดว่าจะได้รับ	หน่วยงาน รับผิดชอบหลัก
				2561 (บาท)	2562 (บาท)	2563 (บาท)	2564 (บาท)	2565 (บาท)			
1	อบรมให้ความรู้เกี่ยวกับการอนุรักษ์ทรัพยากรธรรมชาติ	เพื่ออบรมให้ความรู้เกี่ยวกับการอนุรักษ์ทรัพยากรธรรมชาติตามโครงการพระราชดำริฯ	ค่าตอบแทนวิทยากร, ค่าเอกสาร, ค่าวัสดุอุปกรณ์ ฯลฯ	20,000	20,000	20,000	20,000	20,000	จำนวนประชาชนที่ได้เข้าร่วมกิจกรรมไม่น้อยกว่าร้อยละ 60	ประชาชนมีรักและหวงแหนทรัพยากรธรรมชาติมากขึ้น	สำนักงานปลัด
2	จัดตั้งศูนย์เศรษฐกิจพอเพียง	เพื่อเป็นศูนย์บริการให้ความรู้เกี่ยวกับหลักเศรษฐกิจพอเพียงตามแนวพระราชดำรัส	ค่าตอบแทนวิทยากร, ค่าเอกสาร, ค่าวัสดุอุปกรณ์ ฯลฯ	20,000	20,000	20,000	20,000	20,000	จำนวนของการจัดตั้งศูนย์เศรษฐกิจพอเพียง	ประชาชนได้ความรู้เกี่ยวกับหลักเศรษฐกิจพอเพียง และได้เป็นศูนย์แลกเปลี่ยนเรียนรู้	สำนักงานปลัด

ที่	โครงการ	วัตถุประสงค์	เป้าหมาย (ผลผลิต ของโครงการ)	งบประมาณ					ตัวชี้วัด (KPI)	ผลที่คาดว่าจะได้รับ	หน่วยงาน รับผิดชอบ หลัก
				2561 (บาท)	2562 (บาท)	2563 (บาท)	2564 (บาท)	2565 (บาท)			
3	โครงการอนุรักษ์พันธุกรรมพืชอันเนื่องมาจากพระราชดำริ สมเด็จพระเทพรัตนราชสุดาฯ สยามบรมราชกุมารี (อพ.สธ)	1. เพื่อสนองพระราชดำริ ด้านการอนุรักษ์พันธุกรรมพืชในพื้นที่ป่าชุมชน 2. เพื่อส่งเสริมและสนับสนุนกระบวนการมีส่วนร่วมของชุมชนและ อปท. สำรวจและจัดทำฐานข้อมูลทรัพยากรท้องถิ่นตามกรอบแนวทางของ อพ.สธ และนำไปสู่การรักษาทรัพยากรชีวภาพ ทรัพยากรกายภาพและ ทรัพยากรวัฒนธรรม และภูมิปัญญาท้องถิ่น	ค่าตอบแทนวิทยากร ค่าเอกสาร ค่าวัสดุ อุปกรณ์ ฯลฯ จัดทำฐานข้อมูล	50,000	50,000	60,000	60,000	60,000	หมู่บ้านจำนวน 4 หมู่บ้านเข้ามามีส่วนร่วมในการเรียนรู้และร่วมทรัพยากรท้องถิ่น มีการอนุรักษ์ขยายพันธุ์ ปลูกรักษาพันธุกรรมพืชที่สำคัญหายาก มีประโยชน์	1.เกิดการรวมกลุ่ม ทำกิจกรรมตามแนวพระราชดำริฯ เกิดความสมัครสมานในชุมชน ด้านการอนุรักษ์พันธุกรรมพืช 2.มีการดูแลรักษา ทรัพยากรธรรมชาติในป่าชุมชน ลดการคุกคาม สูญเสียความหลากหลายทางชีวภาพ ที่สำคัญหายาก มีประโยชน์	สำนักปลัด

ที่	โครงการ	วัตถุประสงค์	เป้าหมาย (ผลผลิต ของโครงการ)	งบประมาณ					ตัวชี้วัด (KPI)	ผลที่คาดว่าจะได้รับ	หน่วยงาน รับผิดชอบหลัก
				2561 (บาท)	2562 (บาท)	2563 (บาท)	2564 (บาท)	2565 (บาท)			
4	โครงการอาสาสมัครท้องถิ่นรักษ์โลก (อถล.)	จัดกิจกรรม ฝึกอบรมให้ความรู้ ตรวจจับรักษาแก่ประชาชนในพื้นที่	ค่าตอบแทนวิทยากร ค่าวัสดุ อุปกรณ์	10,000	10,000	10,000	10,000	10,000	จำนวนอาสาสมัครท้องถิ่นรักษ์โลกได้รับการอบรมไม่น้อยกว่าร้อยละ 80	ชุมชนได้รับการพัฒนา มีความสะอาดเรียบร้อยจากอาสาสมัครท้องถิ่นรักษ์โลก (อถล.)	สำนักปลัด
5	โครงการก่อสร้างฝายมีชีวิตบ้านห้วยส้ม หมู่ที่ 4	เพื่อสามารถเก็บกักน้ำในช่วงฤดูแล้งและชะลอน้ำในช่วงฤดูฝนสร้างความชุ่มชื้นให้แก่ผืนป่าสร้างความสัมพันธ์ระหว่างประชาชนและหน่วยงานต่างๆที่ร่วมแรงร่วมใจกันสร้างฝายในพื้นที่	ฝายมีชีวิต จำนวน 1 แห่ง	20,000					จำนวนฝายที่ได้รับการก่อสร้างเพิ่มขึ้น	ชุมชนในพื้นที่ได้มีน้ำใช้สร้างความชุ่มชื้นให้แก่ผืนป่าและสร้างความสามัคคีให้แก่ชุมชนและหน่วยงาน	สำนักปลัด
รวม	5 โครงการ	-	-	5	4	4	4	4	-	-	-

รายละเอียดโครงการพัฒนา
แผนพัฒนาท้องถิ่น (พ.ศ. 2561 - 2565)
องค์การบริหารส่วนตำบลในเตา อำเภอห้วยยอด จังหวัดตรัง

แบบ ผ.02

- ก. ยุทธศาสตร์จังหวัดที่ 4 การเสริมสร้างความเป็นเลิศในการบริหารจัดการ
ข. ยุทธศาสตร์การพัฒนาของ อปท. ในเขตจังหวัดที่ 3 การพัฒนาและส่งเสริมการมีส่วนร่วมของประชาชน

6.ยุทธศาสตร์การพัฒนาการเมืองและการบริหาร

6.1 แผนงานสร้างความเข้มแข็งของชุมชน

ที่	โครงการ	วัตถุประสงค์	เป้าหมาย (ผลผลิต ของโครงการ)	งบประมาณ					ตัวชี้วัด (KPI)	ผลที่คาดว่าจะได้รับ	หน่วยงาน รับผิดชอบหลัก
				2561 (บาท)	2562 (บาท)	2563 (บาท)	2564 (บาท)	2565 (บาท)			
1 ส่งเสริมการมีส่วนร่วมของประชาชน											
1	โครงการแผนพัฒนาท้องถิ่น /แผนพัฒนาท้องถิ่น /แผนพัฒนาตำบล /แผนชุมชน หมู่บ้าน ฯลฯ	เพื่อจัดทำและ ทบทวนการจัดทำ แผนพัฒนาท้องถิ่น	ค่าตอบแทนวิทยากร, ค่าเอกสาร,ค่าวัสดุ อุปกรณ์ ฯลฯ	25,000	25,000	40,000	40,000	40,000	จำนวนประชาชน ที่ได้มีส่วนร่วมใน การจัดทำแผนฯไม่ น้อยกว่าร้อยละ60	อบต.มีแผนพัฒนา ที่มีประสิทธิภาพ และใช้เป็นแนวทาง การพัฒนาตำบลได้	สำนักงาน ปลัด
2	สำรวจและจัดเก็บข้อมูล พื้นฐานด้านต่างๆในตำบล	เพื่อจัดเก็บข้อมูล การดำเนินงานใน กิจกรรมต่างๆ	ค่าเอกสาร,ค่าวัสดุ อุปกรณ์,ค่าจัดเก็บ ข้อมูลฯลฯ	20,000	20,000	20,000	20,000	20,000	จำนวนครัวเรือน ที่ได้มีการสำรวจ ข้อมูลพื้นฐานไม่ น้อยกว่าร้อยละ80	อบต.มีฐานข้อมูล สำหรับใช้ในการ ดำเนินงานอย่าง ครบถ้วน	สำนักงาน ปลัด

ที่	โครงการ	วัตถุประสงค์	เป้าหมาย (ผลผลิต ของโครงการ)	งบประมาณ					ตัวชี้วัด (KPI)	ผลที่คาดว่าจะได้รับ	หน่วยงาน รับผิดชอบ หลัก
				2561 (บาท)	2562 (บาท)	2563 (บาท)	2564 (บาท)	2565 (บาท)			
3	โครงการจ้างที่ปรึกษาเพื่อ ปรึกษาวิจัยและประเมิน ผลพัฒนาระบบต่างๆ	เพื่อสำรวจความพึงพอใจ ในการให้บริการของ อบต. ในเตา	ค่าจ้างที่ปรึกษาเพื่อ ศึกษาวิจัย ประเมิน ผลและพัฒนาระบบ ต่างๆ	20,000	20,000	25,000	25,000	25,000	จำนวนประชาชน เจ้าหน้าที่ของรัฐ (ที่มีค่าใช้จ่ายที่ ของ อบต.) ใน หน่วยงานภาครัฐ และเอกชนตำบล ในเตา	อบต.รับทราบ ความพึงพอใจ ข้อปรับปรุง ข้อเสนอแนะ ต่างๆ เพื่อใช้เป็นแนวทาง ในการพัฒนา	สำนักปลัด
4	โครงการฝึกอบรม เชิงปฏิบัติการจัดทำแผน พัฒนาท้องถิ่น	เพื่อเสริมสร้างความรู้ ความเข้าใจ ทักษะ การเรียนรู้ตามขั้นตอน กระบวนการจัดทำแผน	ค่าเอกสาร,ค่าวัสดุ อุปกรณ์,ค่าอาหาร ค่าตอบแทนวิทยากร ฯลฯ		40,000	40,000	40,000	40,000	ประชาชน เจ้าหน้าที่ของรัฐ คณะผู้บริหาร สมาชิก อบต. ไม่น้อยกว่าร้อยละ 20	ประชาชน เจ้าหน้าที่ ของรัฐ คณะผู้บริหาร สมาชิก อบต. มีความรู้และความ เข้าใจในกระบวนการ จัดทำแผน มีแผนพัฒนา ที่มีประสิทธิภาพ และสอดคล้องกับ ปัญหาของชุมชน	สำนักปลัด
รวม	4 โครงการ	-	-	3	4	4	4	4	-	-	-

รายละเอียดโครงการพัฒนา
แผนพัฒนาท้องถิ่น (พ.ศ. 2561 - 2565)
องค์การบริหารส่วนตำบลในเตา อำเภอห้วยยอด จังหวัดตรัง

แบบ ผ.02

- ก. ยุทธศาสตร์จังหวัดที่ 4 การเสริมสร้างความเป็นเลิศในการบริหารจัดการ
- ข. ยุทธศาสตร์การพัฒนาของ อปท. ในเขตจังหวัดที่ 3 การพัฒนาและส่งเสริมการมีส่วนร่วมของประชาชน
- 6.ยุทธศาสตร์การพัฒนาการเมืองและการบริหาร
- 6.2 แผนงานบริหารงานทั่วไป

ที่	โครงการ	วัตถุประสงค์	เป้าหมาย (ผลผลิต ของโครงการ)	งบประมาณ					ตัวชี้วัด (KPI)	ผลที่คาดว่าจะได้รับ	หน่วยงาน รับผิดชอบหลัก
				2561 (บาท)	2562 (บาท)	2563 (บาท)	2564 (บาท)	2565 (บาท)			
1 ส่งเสริมการมีส่วนร่วมของประชาชน											
1	ค่าใช้จ่ายในการเลือกตั้งทั่วไปหรือจัดการเลือกตั้งซ่อมสมาชิก อบต./ผู้บริหารท้องถิ่น	เพื่อส่งเสริมการให้ประชาชนได้ใช้สิทธิในการออกเสียง	คำตอบแทนต่างๆ, คำว่าศัตรูอุปกรณณ์, คำพาหนะ ฯลฯ	5,000	5,000	5,000	5,000		จำนวนผู้มีสิทธิเลือกตั้งได้ใช้สิทธิไม่น้อยกว่าร้อยละ 80	ประชาชนได้ใช้สิทธิในการเลือกตั้งและได้รับการระบอบประชาธิปไตย	สำนักงานปลัด
2	โครงการอบรมคุณธรรมจริยธรรมการรักษาวินัยและความโปร่งใสในการทำงานของอบต.	เพื่อให้เป็นองค์กรที่มีความโปร่งใส	คำตอบแทนวิทยากร, คำเอกสาร, คำว่าศัตรูอุปกรณณ์ ฯลฯ	20,000	20,000	20,000	20,000		จำนวนประชาชนและกลุ่มเป้าหมายได้เข้าร่วมอบรมไม่น้อยกว่าร้อยละ 60	การทำงานของอบต.เกิดการมีส่วนร่วมของประชาชนมากขึ้นและมีความโปร่งใส	สำนักงานปลัด

ที่	โครงการ	วัตถุประสงค์	เป้าหมาย (ผลผลิต ของโครงการ)	งบประมาณ					ตัวชี้วัด (KPI)	ผลที่คาดว่าจะได้รับ	หน่วยงาน รับผิดชอบหลัก
				2561 (บาท)	2562 (บาท)	2563 (บาท)	2564 (บาท)	2565 (บาท)			
2 พัฒนาและปรับปรุงระบบบริหารจัดการ											
1	รายจ่ายเพื่อการรับรองและพิธีการ	เพื่อจ่ายเป็นค่าใช้จ่ายเกี่ยวกับรายจ่ายเกี่ยวกับการรับรองและพิธีการ	ค่ารับรองต่างๆเกี่ยวกับการต้อนรับบุคคลคณะบุคคลฯ	5,000	5,000	25,000	25,000	25,000	จำนวนแผนงาน/โครงการได้ดำเนินการไม่น้อยกว่าร้อยละ 90	การบริหารจัดการมีประสิทธิภาพและเกิดประสิทธิผลและในการปฏิบัติงาน	สำนักงานปลัด กองการศึกษา กองคลัง
2	จัดงาน นิทรรศการ ประกวด แข่งขันและพิธีเปิดอาคารต่างๆ	เพื่อจัดกิจกรรมนิทรรศการ,การประกวดและพิธีเปิดต่างๆ	ค่าใช้จ่ายในการจัดงานนิทรรศการ, ประกวดแข่งขัน, พิธีเปิดอาคารต่างๆ	5,000	5,000	5,000	5,000	5,000	จำนวนประชาชนได้มีส่วนร่วมในกิจกรรมไม่น้อยเกินกว่าร้อยละ80	การเผยแพร่ข้อมูลข่าวสารของอบต. และการบริหารจัดการมีประสิทธิภาพ	สำนักงานปลัด
3	จัดซื้อจัดหาวัสดุต่างๆ	เพื่อจัดซื้อจัดหาวัสดุต่างๆเพื่อใช้ในการปฏิบัติงาน	ค่าวัสดุสำนักงาน, วัสดุงานบ้านงานครัว, วัสดุยานพาหนะ, วัสดุเชื้อเพลิงและหล่อลื่นวัสดุกีฬา, วัสดุอื่น	430,000	430,000	430,000	430,000	450,000	จำนวนวัสดุที่ได้มีการจัดซื้อจัดหาไม่น้อยกว่าร้อยละ20	ผู้ปฏิบัติงานมีวัสดุใช้ในการปฏิบัติงาน	สำนักงานปลัด กองคลัง กองช่าง
4	จัดซื้อครุภัณฑ์สำนักงาน ครุภัณฑ์คอมพิวเตอร์ ครุภัณฑ์ไฟฟ้าและวิทยุ ครุภัณฑ์งานบ้านงานครัว ครุภัณฑ์สำรวจ	เพื่อจ่ายเป็นค่าครุภัณฑ์สำนักงาน,ครุภัณฑ์คอมพิวเตอร์ฯลฯ เพื่อใช้ในการปฏิบัติงาน	คอมพิวเตอร์, โน้ตบุ๊ก, พรินเตอร์ โต๊ะ, เก้าอี้ฯลฯ (ตามมาตรฐานครุภัณฑ์ฯ)	500,000	500,000	500,000	500,000	500,000	จำนวนครุภัณฑ์ที่ได้มีการจัดซื้อไม่น้อยกว่าร้อยละ70	การบริหารจัดการมีประสิทธิภาพและเกิดประสิทธิผลและในการปฏิบัติงาน	สำนักงานปลัด กองคลัง กองช่าง

ที่	โครงการ	วัตถุประสงค์	เป้าหมาย (ผลผลิต ของโครงการ)	งบประมาณ					ตัวชี้วัด (KPI)	ผลที่คาดว่าจะได้รับ	หน่วยงาน รับผิดชอบ หลัก
				2561 (บาท)	2562 (บาท)	2563 (บาท)	2564 (บาท)	2565 (บาท)			
5	ค่าสาธารณูปโภคต่างๆ	เพื่อจ่ายเป็นค่าสาธารณูปโภคต่างๆ	ค่าไฟฟ้า,ค่าบริการโทรศัพท์ฯลฯ	110,000	110,000	110,000	110,000	110,000	จำนวนบุคลากรได้ประโยชน์จากสาธารณูปโภคไม่น้อยกว่าร้อยละ90	ผู้ปฏิบัติงานปฏิบัติงานได้รวดเร็วและมีประสิทธิภาพ	สำนักงานปลัดกองคลังกองช่าง
6	เงินอุดหนุนศูนย์ข้อมูลข่าวสารจัดซื้อ-จัดจ้าง ประจำอำเภอห้วยยอด	เพื่อให้บุคลากรมีสถานที่ใช้ในกระบวนการจัดซื้อจัดจ้าง	อุดหนุนอบต.ห้วยยอด	10,000					จำนวนบุคลากรได้ใช้ศูนย์ฯไม่น้อยกว่าร้อยละ 60	บุคลากรได้มีสถานที่ใช้ในกระบวนการจัดซื้อจัดจ้าง	สำนักงานปลัด
7	ค่าเช่าที่ดิน	เพื่อให้อบต.มีสถานที่ใช้ในการบริการประชาชนและในการปฏิบัติงาน	ค่าเช่าที่ดินที่ทำการองค์การบริหารส่วนตำบลในตา	2,500	2,500	2,500	2,500	2,500	จำนวนบุคลากรได้ใช้สอยพื้นที่ได้ไม่น้อยกว่าร้อยละ 60	อบต.ที่มีที่สำหรับใช้ทำการบริการประชาชนและปฏิบัติงานได้	สำนักงานปลัด
8	ก่อสร้างซุ้มเฉลิมพระเกียรติ	เพื่อเฉลิมพระเกียรติพระบาทสมเด็จพระเจ้าอยู่หัวฯและพระบรมวงศ์ศานุวงศ์ฯลฯ	จัดทำซุ้มเฉลิมพระเกียรติไฟเบอร์กลาสขนาดกว้างไม่น้อยกว่า 2.5 เมตร สูงไม่น้อยกว่า 5.40 เมตร ตราสัญลักษณ์พร้อมประกอบและติดตั้ง	150,000	150,000	150,000	150,000	150,000	จำนวนซุ้มเฉลิมพระเกียรติที่ได้ก่อสร้าง	ซุ้มเฉลิมพระเกียรติบริเวณหน้าที่ทำการองค์การบริหารส่วนตำบลในตา	สำนักปลัด
9	เงินเดือน(ฝ่ายการเมือง)	เพื่อจ่ายเป็นค่าตอบแทนให้แก่นายก/รองนายกฯส.อบต./เลขานุการฯ	เงินเดือน,ค่าตอบแทน,เงินประจำตำแหน่งฯ	1,600,000	1,600,000				จำนวนบุคลากรได้รับค่าตอบแทนไม่น้อยกว่าร้อยละ100	การบริหารงานมีประสิทธิภาพ,มีขวัญกำลังใจ	สำนักงานปลัด

ที่	โครงการ	วัตถุประสงค์	เป้าหมาย (ผลผลิต ของโครงการ)	งบประมาณ					ตัวชี้วัด (KPI)	ผลที่คาดว่าจะได้รับ	หน่วยงาน รับผิดชอบ หลัก
				2561 (บาท)	2562 (บาท)	2563 (บาท)	2564 (บาท)	2565 (บาท)			
10	เงินเดือน(ฝ่ายประจำ)	เพื่อจ่ายเป็นค่าตอบแทนให้แก่พนักงานส่วนตำบล,ลูกจ้างประจำและพนักงานจ้าง	เงินเดือน,ค่าตอบแทน,เงินประจำตำแหน่ง ฯ	4,500,000	4,500,000				จำนวนบุคลากรได้รับค่าตอบแทนไม่น้อยกว่าร้อยละ100	การบริหารงานมีประสิทธิภาพ,มีขวัญกำลังใจ	สำนักงานปลัด กองคลัง กองช่าง
11	ค่าตอบแทนผู้ปฏิบัติราชการอันเป็นประโยชน์แก่อปท.	เพื่อจ่ายเป็นค่าตอบแทนให้แก่พนักงานส่วนตำบล,ลูกจ้างประจำและพนักงานจ้างฯลฯ	เงินประโยชน์ตอบแทนอื่น,ค่าเบี้ยประชุม,ค่าเช่าบ้าน,เงินช่วยเหลือการศึกษาบุตร ฯลฯ	600,000	600,000				จำนวนบุคลากรได้รับค่าตอบแทนไม่น้อยกว่าร้อยละ100	การบริหารงานมีประสิทธิภาพ,มีขวัญกำลังใจ	สำนักงานปลัด กองคลัง กองช่าง
12	รายจ่ายเพื่อให้ได้มาซึ่งบริการ	เพื่อให้การบริหารงานรวดเร็วและมีประสิทธิภาพ	ค่าจ้างเหมา,ค่าธรรมเนียมต่างๆ	250,000	250,000				จำนวนกิจกรรมตามแผนงานได้ดำเนินการไม่น้อยกว่าร้อยละ 80	การบริหารงานมีประสิทธิภาพ	สำนักงานปลัด กองคลัง กองช่าง
รวม	14 โครงการ	-	-	14	13	9	9	9	-	-	-

รายละเอียดโครงการพัฒนา
แผนพัฒนาท้องถิ่น (พ.ศ. 2561 - 2565)
สำหรับ โครงการที่เกินศักยภาพขององค์กรปกครองส่วนท้องถิ่น
องค์การบริหารส่วนตำบลในตา อำเภอห้วยยอด จังหวัดตรัง

แบบ ผ.02/1

ก. ยุทธศาสตร์จังหวัดที่ 1 การสร้างฐานเศรษฐกิจของจังหวัด (ด้านเกษตรกรรม อุตสาหกรรมและการท่องเที่ยว) ที่มั่นคงและมีเสถียรภาพ

ข. ยุทธศาสตร์การพัฒนาของ อปท. ในเขตจังหวัดที่ 1 การพัฒนาด้านโครงสร้างพื้นฐานควบคู่การท่องเที่ยวเชิงอนุรักษ์

1.ยุทธศาสตร์การพัฒนาด้านโครงสร้างพื้นฐาน

1.1 แผนงานเกาะและชุมชน

ที่	โครงการ	วัตถุประสงค์	เป้าหมาย (ผลผลิต ของโครงการ)	งบประมาณ					ตัวชี้วัด (KPI)	ผลที่คาดว่าจะได้รับ	หน่วยงาน รับผิดชอบหลัก
				2561 (บาท)	2562 (บาท)	2563 (บาท)	2564 (บาท)	2565 (บาท)			
1	ปรับปรุงซ่อมแซมถนนลาดยาง สายโรโร - ท่าจิว	เพื่อปรับปรุง/ซ่อมแซมถนนให้มีสภาพดีขึ้นและมีความสะดวกรวดเร็วในการเดินทาง/สัญจร	ถนน ยาว 2,600 ม. กว้าง 4 เมตร	4,680,000	-	-	-	-	จำนวนของถนนที่ได้รับการปรับปรุงซ่อมแซมเพิ่มขึ้น	ประชาชนได้รับความสะดวกในการเดินทางสัญจรมากขึ้น	กองช่าง
2	ก่อสร้างสะพานข้ามคลองใหญ่เขาห้อม หมู่ที่ 2	เพื่อก่อสร้างสะพานให้ได้มาตรฐาน	ขนาดกว้าง 8 ม. ยาว 30 เมตร	5,000,000	-	5,000,000	5,000,000	-	จำนวนของสะพานที่ได้มีการก่อสร้างเพิ่มขึ้น	ประชาชนได้รับความสะดวกในการเดินทางสัญจรมากขึ้น	กองช่าง
รวม	2 โครงการ	-	-	2	-	1	1	-	-	-	-

รายละเอียดโครงการพัฒนา
แผนพัฒนาท้องถิ่น (พ.ศ. 2561 - 2565)
สำหรับ โครงการที่เกินศักยภาพขององค์กรปกครองส่วนท้องถิ่น
องค์การบริหารส่วนตำบลในตา อำเภอห้วยยอด จังหวัดตรัง

แบบ ผ.02/1

ก. ยุทธศาสตร์จังหวัดที่ 2 การเสริมสร้างความมั่นคงทางทางสังคม พัฒนาคุณภาพชีวิตและการศึกษาเรียนรู้อย่างมีคุณภาพ
ข. ยุทธศาสตร์การพัฒนาของ อปท. ในเขตจังหวัดที่ 2 การพัฒนาด้านคุณภาพชีวิตและส่งเสริมการศึกษาเรียนรู้แบบองค์รวม
2.ยุทธศาสตร์การพัฒนาด้านการศึกษา ศาสนาและวัฒนธรรม
2.2 แผนงานการศึกษา

ที่	โครงการ	วัตถุประสงค์	เป้าหมาย (ผลผลิต ของโครงการ)	งบประมาณ					ตัวชี้วัด (KPI)	ผลที่คาดว่าจะได้รับ	หน่วยงาน รับผิดชอบหลัก
				2561 (บาท)	2562 (บาท)	2563 (บาท)	2564 (บาท)	2565 (บาท)			
1	ก่อสร้างอาคารศูนย์พัฒนาเด็กเล็กตำบลในตา	เพื่อก่อสร้างอาคารศูนย์พัฒนาเด็กเล็กให้ได้มาตรฐาน	ก่อสร้างอาคารตามแบบแปลน (สถ.ศพด.3 แบบตอกเสาเข็ม)	2,000,000					จำนวนเด็กเล็กและบุคลากรประชาชนได้ใช้ประโยชน์ไม่น้อยกว่าร้อยละ 90	ศูนย์พัฒนาเด็กเล็กมีอาคารที่มั่นคงถาวรและใช้สอยได้อย่างคุ้มค่า	กองการศึกษาฯ
รวม	โครงการ	-	-	1	-	-	-	-	-	-	-

รายละเอียดโครงการพัฒนา
แผนพัฒนาท้องถิ่น (พ.ศ. 2561 - 2565)
สำหรับ โครงการที่เกินศักยภาพขององค์กรปกครองส่วนท้องถิ่น
องค์การบริหารส่วนตำบลในตา อำเภอห้วยยอด จังหวัดตรัง

แบบ ผ.02/1

ก. ยุทธศาสตร์จังหวัดที่ 3 การเสริมสร้างความมั่นคงทางทางสังคม พัฒนาคุณภาพชีวิตและการศึกษาเรียนรู้อย่างมีคุณภาพ
ข. ยุทธศาสตร์การพัฒนาของ อปท. ในเขตจังหวัดที่ 2 การพัฒนาด้านคุณภาพชีวิตและส่งเสริมการศึกษาเรียนรู้แบบองค์รวม
3.ยุทธศาสตร์การพัฒนาคูณภาพชีวิตและสังคม
3.1 แผนงานสาธารณสุข

ที่	โครงการ	วัตถุประสงค์	เป้าหมาย (ผลผลิต ของโครงการ)	งบประมาณ					ตัวชี้วัด (KPI)	ผลที่คาดว่าจะได้รับ	หน่วยงาน รับผิดชอบหลัก
				2561 (บาท)	2562 (บาท)	2563 (บาท)	2564 (บาท)	2565 (บาท)			
1	จัดซื้อรถปฏิบัติการ การแพทย์ฉุกเฉิน (EMS)	เพื่อให้ประชาชนเข้าถึง การบริการ การแพทย์ได้ อย่างทันทั่วทั้งที่	รถปฏิบัติการการ แพทย์ฉุกเฉินแบบ รถตู้พยาบาล พร้อมครุภัณฑ์ ทางการแพทย์ และอุปกรณ์ต่างๆ				2,000,000		การบริการทางการ แพทย์สามารถเข้า ถึงประชาชนได้ ไม่น้อยกว่าร้อยละ 90	เพิ่มบริการทาง การแพทย์และ ประชาชนเข้าถึง บริการได้ง่าย และรวดเร็วขึ้น	สำนัก งานปลัด
รวม	1 โครงการ	-	-	-	-	-	1	-	-	-	-

รายละเอียดโครงการพัฒนา
แผนพัฒนาท้องถิ่น (พ.ศ. 2561 - 2565)
สำหรับ โครงการที่เกินศักยภาพขององค์กรปกครองส่วนท้องถิ่น
องค์การบริหารส่วนตำบลในตา อำเภอห้วยยอด จังหวัดตรัง

แบบ ผ.02/1

ก. ยุทธศาสตร์จังหวัดที่ 1 การสร้างฐานเศรษฐกิจของจังหวัด (ด้านเกษตรกรรม อุตสาหกรรมและการท่องเที่ยว) ที่มั่นคงและมีเสถียรภาพ

ข. ยุทธศาสตร์การพัฒนาของ อปท. ในเขตจังหวัดที่ 6 การพัฒนาด้านการอยู่ดีมีสุขของท้องถิ่น

4.ยุทธศาสตร์การพัฒนาเศรษฐกิจและการท่องเที่ยว

4.1 แผนงานบริหารงานทั่วไป

ที่	โครงการ	วัตถุประสงค์	เป้าหมาย (ผลผลิต ของโครงการ)	งบประมาณ					ตัวชี้วัด (KPI)	ผลที่คาดว่าจะได้รับ	หน่วยงาน รับผิดชอบหลัก
				2561 (บาท)	2562 (บาท)	2563 (บาท)	2564 (บาท)	2565 (บาท)			
1	ก่อสร้างศูนย์บริการท่องเที่ยวประจำตำบล	เพื่อส่งเสริมการท่องเที่ยวและเพิ่มมูลค่าภาคการเกษตร	ก่อสร้างอาคารเป็นศูนย์การเรียนรู้จำนวน 1 หลัง	1,000,000	-	-	-	-	อัตราการเพิ่มขึ้นของรายได้จากท่องเที่ยวไม่น้อยกว่าร้อยละ 4	พัฒนาการท่องเที่ยวที่มีคุณภาพและอย่างยั่งยืนและชุมชนเกิดความเข้มแข็ง	สำนักงานปลัด
รวม	1 โครงการ	-	-	1	-	-	-	-	-	-	-

บัญชีครุภัณฑ์

แผนพัฒนาท้องถิ่น (พ.ศ.2561-2565)

องค์การบริหารส่วนตำบลในเตา อำเภอห้วยยอด จังหวัดตรัง

ที่	แผนงาน	หมวด	ประเภท	เป้าหมาย (ผลผลิตของ ครุภัณฑ์)	งบประมาณ					หน่วยงาน รับผิดชอบ หลัก
					2561 (บาท)	2562 (บาท)	2563 (บาท)	2564 (บาท)	2565 (บาท)	
1	แผนงานบริหารงานทั่วไป	ครุภัณฑ์	ครุภัณฑ์ คอมพิวเตอร์	คอมพิวเตอร์ โน้ตบุ๊ก (มาตรฐาน ครุภัณฑ์ ICT)	200,000	200,000	200,000	200,000	200,000	สำนัก งานปลัด กองคลัง
2	แผนงานบริหารงานทั่วไป	ครุภัณฑ์	ครุภัณฑ์ สำนักงาน	โต๊ะ เก้าอี้ ตู้ เครื่องถ่าย เอกสารฯ	150,000	150,000	150,000	150,000	150,000	สำนัก งานปลัด กองคลัง
3	แผนงานบริหารงานทั่วไป	ครุภัณฑ์	ครุภัณฑ์ งานบ้านงานครัว	ถังต้มน้ำไฟฟ้า ขนาดไม่น้อยกว่า 20 ลิตร		15,000				สำนัก งานปลัด
4	แผนงานบริหารงานทั่วไป	ครุภัณฑ์	ครุภัณฑ์ไฟฟ้า และวิทยุ	เครื่องขยายเสียง เครื่องเล่นซีดี ไมค์ลอย ฯลฯ	50,000	50,000	50,000	50,000	50,000	สำนัก งานปลัด

ที่	แผนงาน	หมวด	ประเภท	เป้าหมาย (ผลผลิตของ ครุภัณฑ์)	งบประมาณ					หน่วยงาน รับผิดชอบ หลัก
					2561 (บาท)	2562 (บาท)	2563 (บาท)	2564 (บาท)	2565 (บาท)	
5	แผนงานการศึกษา	ครุภัณฑ์	ครุภัณฑ์ สำนักงาน	โต๊ะ เก้าอี้ ตู้เก็บ เอกสาร เครื่อง โทรสาร ม่าน มู่ลี่ ชั้นวางรองเท้า ฯลฯ	300,000	300,000	300,000	300,000	300,000	กองการ ศึกษา
6	แผนงานการศึกษา	ครุภัณฑ์	ครุภัณฑ์การศึกษา	บาร์คู๋ กระดานลื่น ชิงช้า ม้าหุ ปีนป่าย บาร์โหนโค้ง หลังคารูโค้ง	220,000	220,000	400,000	400,000	400,000	กองการ ศึกษา
7	แผนงานการศึกษา	ครุภัณฑ์	ครุภัณฑ์วิทยาศาสตร์ หรือการแพทย์	ชุดเตียงพยาบาล เครื่องชั่งน้ำหนัก ฯลฯ	200,000	200,000	300,000	300,000	300,000	กองการ ศึกษา
8	แผนงานการศึกษา	ครุภัณฑ์	ครุภัณฑ์โฆษณา และเผยแพร่	กล้องถ่ายภาพระบบ ดิจิทัล, โทรโข่ง ฯลฯ	200,000	200,000	200,000	200,000	200,000	กองการ ศึกษา
9	แผนงานการศึกษา	ครุภัณฑ์	ครุภัณฑ์งานบ้าน งานครัว	ถังต้มน้ำไฟฟ้า ตู้แช่อาหาร เครื่องซักผ้า ฯลฯ	200,000	200,000	200,000	200,000	200,000	กองการ ศึกษา

ที่	แผนงาน	หมวด	ประเภท	เป้าหมาย (ผลผลิตของ ครุภัณฑ์)	งบประมาณ					หน่วยงาน รับผิดชอบ หลัก
					2561 (บาท)	2562 (บาท)	2563 (บาท)	2564 (บาท)	2565 (บาท)	
10	แผนงานการศึกษา	ครุภัณฑ์	ครุภัณฑ์ไฟฟ้า และวิทยุ	เครื่องขยายเสียง เครื่องเล่นซีดี ฯลฯ	100,000	100,000	100,000	100,000	100,000	กองการ ศึกษา
11	แผนงานการศึกษา	ครุภัณฑ์	ครุภัณฑ์คอมพิวเตอร์	เครื่องพรีนเตอร์ เครื่องคอมพิวเตอร์ เครื่องสแกนเนอร์ ฯลฯ	100,000	100,000	100,000	100,000	100,000	กองการ ศึกษา
12	แผนงานการรักษาความ สงบภายใน	ครุภัณฑ์	ครุภัณฑ์ไฟฟ้า และวิทยุ	เครื่องรับส่งวิทยุ อุปกรณ์ป้องกันภัย			100,000	100,000	100,000	งานปลัด
13	แผนงานสาธารณสุข	ครุภัณฑ์	ครุภัณฑ์ ยานพาหนะ และขนส่ง	รถปฏิบัติการ การแพทย์ฉุกเฉิน แบบรถตู้พยาบาล		2,000,000	2,000,000	2,000,000	2,000,000	สำนัก งานปลัด

ที่	แผนงาน	หมวด	ประเภท	เป้าหมาย (ผลผลิตของ ครุภัณฑ์)	งบประมาณ					หน่วยงาน รับผิดชอบ หลัก
					2561 (บาท)	2562 (บาท)	2563 (บาท)	2564 (บาท)	2565 (บาท)	
14	แผนงานเคหะและชุมชน	ครุภัณฑ์	ครุภัณฑ์ คอมพิวเตอร์	คอมพิวเตอร์ โน้ตบุ๊ก (มาตรฐาน ครุภัณฑ์ ICT)	200,000	200,000	200,000	200,000	200,000	กองช่าง
15	แผนงานเคหะและชุมชน	ครุภัณฑ์	ครุภัณฑ์สำรวจ	มาตรฐานครุภัณฑ์ ครุภัณฑ์สำรวจ	70,000	70,000	70,000	70,000	70,000	กองช่าง

แผนพัฒนาท้องถิ่น
(พ.ศ.๒๕๖๑ - ๒๕๖๕)
ขององค์การบริหารส่วนตำบลในเตา อำเภอห้วยยอด จังหวัดตรัง

ส่วนที่ ๔ การติดตามประเมินผล

๔.๑ การติดตามและประเมินผลยุทธศาสตร์

**แนวทางการพิจารณาการติดตามและประเมินผลแผนพัฒนาท้องถิ่น
ตามระเบียบกระทรวงมหาดไทยว่าด้วยการจัดทำแผนพัฒนาขององค์กรปกครองส่วนท้องถิ่น
พ.ศ. ๒๕๔๘ แก้ไขเพิ่มเติมถึง (ฉบับที่ ๓) พ.ศ. ๒๕๖๑**

เป็นแบบที่กำหนดให้คณะกรรมการติดตามและประเมินผลแผนพัฒนาท้องถิ่น ดำเนินการให้คะแนนตามเกณฑ์ที่กำหนดไว้ ซึ่งเป็นส่วนหนึ่งของการติดตามและประเมินผลแผนพัฒนา โดยดำเนินการให้แล้วเสร็จภายในหกสิบวัน นับแต่วันที่ประกาศใช้งบประมาณรายจ่าย มีรายละเอียด ดังนี้

๑. แนวทางการพิจารณาการติดตามและประเมินผลยุทธศาสตร์เพื่อความสอดคล้องแผนพัฒนาท้องถิ่น

ประกอบด้วย

๑.๑ ข้อมูลสภาพทั่วไปและข้อมูลพื้นฐานขององค์กรปกครองส่วนท้องถิ่น ๒๐ คะแนน

๑.๒ การวิเคราะห์สภาพการณ์และศักยภาพ ๒๐ คะแนน

๑.๓ ยุทธศาสตร์ ๖๐ คะแนน ประกอบด้วย

(๑) ยุทธศาสตร์ขององค์กรปกครองส่วนท้องถิ่น ๑๐ คะแนน

(๒) ยุทธศาสตร์ขององค์กรปกครองส่วนท้องถิ่นในเขตจังหวัด ๑๐ คะแนน

(๓) ยุทธศาสตร์จังหวัด ๑๐ คะแนน

(๔) วิสัยทัศน์ ๕ คะแนน

(๕) กลยุทธ์ ๕ คะแนน

(๖) เป้าประสงค์ของแต่ละประเด็นกลยุทธ์ ๕ คะแนน

(๗) จุดยืนทางยุทธศาสตร์ ๕ คะแนน

(๘) แผนงาน ๕ คะแนน

(๙) ความเชื่อมโยงของยุทธศาสตร์ในภาพรวม ๕ คะแนน

คะแนนรวม ๑๐๐ คะแนน เกณฑ์ที่ควรได้เพื่อให้เกิดความสอดคล้องและขับเคลื่อนการพัฒนาท้องถิ่นขององค์กรปกครองส่วนท้องถิ่น ไม่นควรน้อยกว่าร้อยละ ๘๐ (๘๐ คะแนน)

๒. แนวทางการพิจารณาการติดตามและประเมินผลโครงการเพื่อความสอดคล้องแผนพัฒนาท้องถิ่น

ประกอบด้วย

๒.๑ การสรุปสถานการณ์การพัฒนา ๑๐ คะแนน

๒.๒ การประเมินผลการนำแผนพัฒนาท้องถิ่นไปปฏิบัติในเชิงปริมาณ ๑๐ คะแนน

๒.๓ การประเมินผลการนำแผนพัฒนาท้องถิ่นไปปฏิบัติในเชิงคุณภาพ ๑๐ คะแนน

๒.๔ แผนงานและยุทธศาสตร์การพัฒนา ๑๐ คะแนน

๒.๕ โครงการพัฒนา ๖๐ คะแนน ประกอบด้วย

(๑) ความชัดเจนของชื่อโครงการ ๕ คะแนน

(๒) กำหนดวัตถุประสงค์สอดคล้องกับโครงการ ๕ คะแนน

(๓) เป้าหมาย (ผลผลิตของโครงการ) มีความชัดเจนนำไปสู่การตั้งงบประมาณได้ถูกต้อง ๕ คะแนน

(๔) โครงการมีความสอดคล้องกับแผนยุทธศาสตร์ชาติ ๒๐ ปี ๕ คะแนน

(๕) เป้าหมาย (ผลผลิตของโครงการ) มีความสอดคล้องกับแผนพัฒนาเศรษฐกิจและสังคมแห่งชาติ ฉบับที่ ๑๒ ๕ คะแนน

- (๖) โครงการมีความสอดคล้องกับ Thailand ๔.๐ ๕ คะแนน
- (๗) โครงการสอดคล้องกับยุทธศาสตร์จังหวัด ๕ คะแนน
- (๘) โครงการแก้ไขปัญหาความยากจนหรือการเสริมสร้างให้ประเทศชาติมั่นคง มั่งคั่ง ยั่งยืน ภายใต้หลักประชารัฐ ๕ คะแนน
- (๙) งบประมาณ มีความสอดคล้องกับเป้าหมาย (ผลผลิตของโครงการ) ๕ คะแนน
- (๑๐) มีการประมาณการราคาถูกต้องตามหลักวิธีการงบประมาณ ๕ คะแนน
- (๑๑) มีการกำหนดตัวชี้วัด (KPI) และสอดคล้องกับวัตถุประสงค์และผลที่คาดว่าจะได้รับ ๕ คะแนน
- (๑๒) ผลที่คาดว่าจะได้รับ สอดคล้องกับวัตถุประสงค์ ๕ คะแนน

คะแนนรวม ๑๐๐ คะแนน เกณฑ์ที่ควรได้เพื่อให้เกิดความสอดคล้องและขับเคลื่อนการ

พัฒนาท้องถิ่นขององค์กรปกครองส่วนท้องถิ่น ไม่ควรน้อยกว่าร้อยละ ๘๐ (๘๐ คะแนน)

๓. แนวทางการพิจารณาการติดตามและประเมินผลยุทธศาสตร์เพื่อความสอดคล้องแผนพัฒนาท้องถิ่นขององค์กรปกครองส่วนท้องถิ่น

ประเด็นการพิจารณา	คะแนน
๑. ข้อมูลสภาพทั่วไปและข้อมูลพื้นฐานขององค์กรปกครองส่วนท้องถิ่น	๒๐
๒. การวิเคราะห์สถานการณ์และศักยภาพ	๑๕
๓. ยุทธศาสตร์ ประกอบด้วย	๖๕
๓.๑ ยุทธศาสตร์ขององค์กรปกครองส่วนท้องถิ่น	(๑๐)
๓.๒ ยุทธศาสตร์ขององค์กรปกครองส่วนท้องถิ่นในเขตจังหวัด	(๑๐)
๓.๓ ยุทธศาสตร์จังหวัด	(๑๐)
๓.๔ วิสัยทัศน์	(๕)
๓.๕ กลยุทธ์	(๕)
๓.๖ เป้าประสงค์ของแต่ละประเด็นกลยุทธ์	(๕)
๓.๗ จุดยืนทางยุทธศาสตร์	(๕)
๓.๘ แผนงาน	(๕)
๓.๙ ความเชื่อมโยงของยุทธศาสตร์ในภาพรวม	(๕)
รวมคะแนน	๑๐๐

๔. แนวทางเบื้องต้นในการให้คะแนนแนวทางการพิจารณาการติดตามและประเมินผลยุทธศาสตร์เพื่อความสอดคล้องแผนพัฒนาท้องถิ่นขององค์กรปกครองส่วนท้องถิ่น

ประเด็นการพิจารณา	รายละเอียดหลักเกณฑ์	คะแนนเต็ม	คะแนนที่ได้
๑. ข้อมูลสภาพทั่วไปและข้อมูลพื้นฐานขององค์กรปกครองส่วนท้องถิ่น	ควรประกอบด้วยข้อมูลดังนี้ (๑) ข้อมูลเกี่ยวกับด้านกายภาพ เช่น ที่ตั้งของหมู่บ้าน/ชุมชน/ตำบล ลักษณะลักษณะภูมิประเทศ ลักษณะภูมิอากาศ ลักษณะของดิน ลักษณะของแหล่งน้ำ ลักษณะของไม้/ป่าไม้ ฯลฯ ด้านการเมือง/การปกครอง เช่น เขตการปกครอง การเลือกตั้ง ฯลฯ	๒๐ (๓)	
	(๒) ข้อมูลเกี่ยวกับด้านการเมือง/การปกครอง เช่น เขตการปกครอง การเลือกตั้ง ฯลฯ ประชากร เช่น ข้อมูลเกี่ยวกับจำนวนประชากร และช่วงอายุและจำนวนประชากร ฯลฯ	(๒)	
	(๓) ข้อมูลเกี่ยวกับสภาพทางสังคม เช่น การศึกษา สาธารณสุข อาชญากรรม ยาเสพติด การสังคมสงเคราะห์ ฯลฯ	(๒)	
	(๔) ข้อมูลเกี่ยวกับระบบบริการพื้นฐาน เช่น การคมนาคมขนส่ง การไฟฟ้า การประปา โทรศัพท์ ฯลฯ	(๒)	
	(๕) ข้อมูลเกี่ยวกับระบบเศรษฐกิจ เช่น การเกษตร การประมง การปศุสัตว์ การบริการ การท่องเที่ยว อุตสาหกรรม การพาณิชย์/กลุ่มอาชีพ แรงงาน ฯลฯ	(๒)	
	(๖) ข้อมูลเกี่ยวกับศาสนา ประเพณี วัฒนธรรม เช่น การนับถือศาสนา ประเพณีและงานประจำปี ภูมิปัญญาท้องถิ่น ภาษาถิ่น สินค้าพื้นเมือง และของที่ระลึก ฯลฯ และอื่นๆ	(๒)	
	(๗) ข้อมูลเกี่ยวกับทรัพยากรธรรมชาติ เช่น น้ำ ป่าไม้ ภูเขา คุณภาพของทรัพยากรธรรมชาติ ฯลฯ	(๒)	
	(๘) การสำรวจและจัดเก็บข้อมูลเพื่อการจัดทำแผนพัฒนาท้องถิ่นหรือการใช้ข้อมูล จปฐ.	(๒)	
	(๙) การประชุมประชาคมท้องถิ่น รูปแบบ วิธีการ และการดำเนินการประชุมประชาคมท้องถิ่น โดยใช้กระบวนการร่วมคิด ร่วมทำ ร่วมตัดสินใจ ร่วมตรวจสอบ ร่วมรับประโยชน์ ร่วมแก้ปัญหาปรึกษาหารือ แลกเปลี่ยนเรียนรู้ เพื่อแก้ปัญหาสำหรับการพัฒนาท้องถิ่นตามอำนาจหน้าที่ขององค์กรปกครองส่วนท้องถิ่น	(๓)	
๒. การวิเคราะห์สภาพการณ์และศักยภาพ	ควรประกอบด้วยข้อมูลดังนี้ (๑) การวิเคราะห์ที่ครอบคลุมความเชื่อมโยง ความสอดคล้องยุทธศาสตร์จังหวัด ยุทธศาสตร์การพัฒนาขององค์กรปกครองส่วนท้องถิ่นในเขตจังหวัด ยุทธศาสตร์ขององค์กรปกครองส่วนท้องถิ่น นโยบายของผู้บริหารท้องถิ่น รวมถึงความเชื่อมโยงแผนยุทธศาสตร์ชาติ ๒๐ ปี แผนพัฒนาเศรษฐกิจและสังคมแห่งชาติ และ Thailand ๔.๐	๒๐ (๕)	
	(๒) การวิเคราะห์การใช้ผังเมืองรวมหรือผังเมืองเฉพาะและการบังคับใช้ผลของการบังคับใช้ สภาพการณ์ที่เกิดขึ้นต่อการพัฒนาท้องถิ่น	(๓)	

ประเด็นการพิจารณา	รายละเอียดหลักเกณฑ์	คะแนนเต็ม	คะแนนที่ได้
๒. การวิเคราะห์ สภาพการณ์และศักยภาพ (ต่อ)	(๓) การวิเคราะห์ทางสังคม เช่น ด้านแรงงาน การศึกษา สาธารณสุข ความยากจน อาชญากรรม ปัญหายาเสพติด เทคโนโลยี จารีต ประเพณี วัฒนธรรม ภูมิปัญญาท้องถิ่น เป็นต้น	(๓)	
	(๔) การวิเคราะห์ทางเศรษฐกิจ ข้อมูลด้านรายได้ครัวเรือน การส่งเสริม อาชีพ กลุ่มอาชีพ กลุ่มทางสังคม การพัฒนาอาชีพและกลุ่มต่างๆ สภาพ ทางเศรษฐกิจและความเป็นอยู่ทั่วไป เป็นต้น	(๓)	
	(๕) การวิเคราะห์สิ่งแวดล้อม พื้นที่สีเขียว ธรรมชาติต่างๆ ทาง ภูมิศาสตร์ กระบวนการหรือสิ่งที่เกิดขึ้น การประดิษฐ์ที่มีผลต่อ สิ่งแวดล้อมและการพัฒนา	(๓)	
	(๖) ผลการวิเคราะห์ศักยภาพเพื่อประเมินสถานภาพการพัฒนาใน ปัจจุบันและโอกาสการพัฒนาในอนาคตของท้องถิ่น ด้วยเทคนิค SWOT Analysis ที่อาจส่งผลต่อการดำเนินงานได้แก่ S-Strength (จุดแข็ง)W-Weakness (จุดอ่อน) O-Opportunity (โอกาส) และT-Threat (อุปสรรค)	(๓)	
๓. ยุทธศาสตร์	ควรประกอบด้วยข้อมูลดังนี้	๖๐	
๓.๑ ยุทธศาสตร์ของ องค์กรปกครองส่วน ท้องถิ่น	สอดคล้องกับสภาพสังคม เศรษฐกิจ สิ่งแวดล้อมของท้องถิ่น ประเด็น ปัญหาการพัฒนาและแนวทางการพัฒนาที่สอดคล้องกับยุทธศาสตร์ของ องค์กรปกครองส่วนท้องถิ่น และเชื่อมโยงหลักปรัชญา แผนยุทธศาสตร์ชาติ ๒๐ ปี แผนพัฒนาเศรษฐกิจและสังคมแห่งชาติ และ Thailand ๔.๐	(๑๐)	
๓.๒ ยุทธศาสตร์ของ องค์กรปกครองส่วน ท้องถิ่นในเขตจังหวัด	สอดคล้องและเชื่อมโยงกับสภาพสังคม เศรษฐกิจ สิ่งแวดล้อมของ ท้องถิ่น และยุทธศาสตร์จังหวัด และเชื่อมโยงหลักปรัชญา แผนยุทธศาสตร์ชาติ ๒๐ ปี แผนพัฒนาเศรษฐกิจและสังคมแห่งชาติ และ Thailand ๔.๐	(๑๐)	
๓.๓ ยุทธศาสตร์จังหวัด	สอดคล้องกับยุทธศาสตร์พัฒนากลุ่มจังหวัด ยุทธศาสตร์พัฒนาภาค แผนพัฒนาเศรษฐกิจและสังคมแห่งชาติ แผนการบริหารราชการแผ่นดิน นโยบาย/ยุทธศาสตร์ คสช. และนโยบายรัฐบาลหลักปรัชญา แผนยุทธศาสตร์ชาติ ๒๐ ปี และ Thailand ๔.๐	(๑๐)	

ประเด็นการพิจารณา	รายละเอียดหลักเกณฑ์	คะแนนเต็ม	คะแนนที่ได้
๓. ยุทธศาสตร์(ต่อ) ๓.๔ วิสัยทัศน์	วิสัยทัศน์ ซึ่งมีลักษณะแสดงสถานภาพที่องค์กรปกครองส่วนท้องถิ่นต้องการจะเป็นหรือบรรลุถึงอนาคตอย่างชัดเจน สอดคล้องกับโอกาสและศักยภาพที่เป็นลักษณะเฉพาะขององค์กรปกครองส่วนท้องถิ่น และสัมพันธ์กับโครงการพัฒนาท้องถิ่น	(๕)	
๓.๕ กลยุทธ์	แสดงให้เห็นช่องทาง วิธีการ ภารกิจหรือสิ่งที่ต้องทำตามอำนาจหน้าที่ขององค์กรปกครองส่วนท้องถิ่นที่จะนำไปสู่การบรรลุวิสัยทัศน์ หรือแสดงให้เห็นถึงความชัดเจนในสิ่งที่จะดำเนินการให้บรรลุวิสัยทัศน์นั้น	(๕)	
๓.๖ เป้าประสงค์ของแต่ละประเด็นกลยุทธ์	เป้าประสงค์ของแต่ละประเด็นกลยุทธ์มีความสอดคล้องและสนับสนุนต่อกิจกรรมที่จะเกิดขึ้น มุ่งหมายสิ่งหนึ่งสิ่งใดที่ชัดเจน	(๕)	
๓.๗ จุดยืนทางยุทธศาสตร์ (Positioning)	ความมุ่งมั่นอันแน่วแน่ในการวางแผนพัฒนาท้องถิ่น เพื่อให้บรรลุวิสัยทัศน์ขององค์กรปกครองส่วนท้องถิ่น ซึ่งเกิดจากศักยภาพของพื้นที่จริง ที่จะนำไปสู่ผลสำเร็จทางยุทธศาสตร์	(๕)	
๓.๘ แผนงาน	แผนงานหรือจุดมุ่งหมายเพื่อการพัฒนาในอนาคต กำหนดจุดมุ่งหมายในเรื่องใดเรื่องหนึ่งหรือแผนงานที่เกิดจากเป้าประสงค์ ตัวชี้วัด ค่าเป้าหมาย กลยุทธ์จุดยืนทางยุทธศาสตร์และยุทธศาสตร์ขององค์กรปกครองส่วนท้องถิ่นที่มีความชัดเจน นำไปสู่การจัดทำโครงการพัฒนาท้องถิ่นในแผนพัฒนาท้องถิ่นโดยระบุแผนงานและความเชื่อมโยงดังกล่าว	(๕)	
๓.๙ ความเชื่อมโยงของยุทธศาสตร์ในภาพรวม	ความเชื่อมโยงองค์รวมที่นำไปสู่การพัฒนาท้องถิ่นที่เกิดผลผลิต/โครงการจากแผนยุทธศาสตร์ชาติ ๒๐ ปี แผนพัฒนาเศรษฐกิจและสังคมแห่งชาติ ฉบับที่ ๑๒ Thailand ๔.๐ แผนพัฒนาภาค/แผนพัฒนากลุ่มจังหวัด/แผนพัฒนาจังหวัด ยุทธศาสตร์การพัฒนาขององค์กรปกครองส่วนท้องถิ่นในเขตจังหวัดและยุทธศาสตร์ขององค์กรปกครองส่วนท้องถิ่น	(๕)	
รวมคะแนน		๑๐๐	

แผนพัฒนาท้องถิ่น
(พ.ศ.๒๕๖๑ - ๒๕๖๕)
ขององค์การบริหารส่วนตำบลในเตา อำเภอห้วยยอด จังหวัดตรัง

ส่วนที่ ๔ การติดตามประเมินผล

๔.๒ การติดตามและประเมินผลโครงการ

๕. แนวทางการพิจารณาการติดตามและประเมินผลโครงการเพื่อความสอดคล้องแผนพัฒนาท้องถิ่น
ขององค์กรปกครองส่วนท้องถิ่น

ประเด็นการพิจารณา	คะแนน
๑. การสรุปสถานการณ์การพัฒนา	๑๐
๒. การประเมินผลการนำแผนพัฒนาท้องถิ่นสู่ไปปฏิบัติในเชิงปริมาณ	๑๐
๓. การประเมินผลการนำแผนพัฒนาท้องถิ่นสู่ไปปฏิบัติในเชิงคุณภาพ	๑๐
๔. แผนงานและยุทธศาสตร์การพัฒนา	๑๐
๕. โครงการพัฒนา ประกอบด้วย	๖๐
๕.๑ ความชัดเจนของชื่อโครงการ	(๕)
๕.๒ กำหนดวัตถุประสงค์สอดคล้องกับโครงการ	(๕)
๕.๓ เป้าหมาย (ผลผลิตของโครงการ) มีความชัดเจนนำไปสู่การตั้งงบประมาณได้ถูกต้อง	(๕)
๕.๔ โครงการมีความสอดคล้องกับแผนยุทธศาสตร์ชาติ ๒๐ ปี	(๕)
๕.๕ เป้าหมาย (ผลผลิตของโครงการ) มีความสอดคล้องกับแผนพัฒนาเศรษฐกิจและสังคมแห่งชาติ	(๕)
๕.๖ โครงการมีความสอดคล้องกับ Thailand ๔.๐	(๕)
๕.๗ โครงการสอดคล้องกับยุทธศาสตร์จังหวัด	(๕)
๕.๘ โครงการแก้ไขปัญหาความยากจนหรือการเสริมสร้างให้ประเทศชาติมั่นคง มั่งคั่ง ยั่งยืน ภายใต้หลักปรัชญา	(๕)
๕.๙ งบประมาณ มีความสอดคล้องกับเป้าหมาย (ผลผลิตของโครงการ)	(๕)
๕.๑๐ มีการประมาณการราคาถูกต้องตามหลักวิธีการงบประมาณ	(๕)
๕.๑๑ มีการกำหนดตัวชี้วัด (KPI) และสอดคล้องกับวัตถุประสงค์และผลที่คาดว่าจะได้รับ	(๕)
๕.๑๒ ผลที่คาดว่าจะได้รับ สอดคล้องกับวัตถุประสงค์	(๕)
รวมคะแนน	๑๐๐

๖. แนวทางเบื้องต้นในการให้คะแนนแนวทางการพิจารณาการติดตามและประเมินผลโครงการเพื่อความสอดคล้องแผนพัฒนาท้องถิ่นขององค์กรปกครองส่วนท้องถิ่น

ประเด็นการพิจารณา	รายละเอียดหลักเกณฑ์	คะแนนเต็ม	คะแนนที่ได้
๑. การสรุปสถานการณ์การพัฒนา	เป็นการวิเคราะห์กรอบการจัดทำยุทธศาสตร์ขององค์กรปกครองส่วนท้องถิ่น (ใช้การวิเคราะห์ SWOT Analysis/Demand (Demand Analysis)/Global Demand และ Trend ปัจจัยและสถานการณ์การเปลี่ยนแปลงที่มีผลต่อการพัฒนา อย่างน้อยต้องประกอบด้วย การวิเคราะห์ศักยภาพด้านเศรษฐกิจ, ด้านสังคม, ด้านทรัพยากรธรรมชาติและสิ่งแวดล้อม)	๑๐	
๒. การประเมินผลการนำแผนพัฒนาท้องถิ่นไปปฏิบัติในเชิงปริมาณ	๑) การควบคุมที่มีการใช้ตัวเลขต่างๆ เพื่อนำมาใช้วัดผลในเชิงปริมาณ เช่น การวัดจำนวนโครงการ กิจกรรม งานต่างๆ ก็คือผลผลิตนั่นเองว่าเป็นไปตามที่ตั้งเป้าหมายเอาไว้หรือไม่จำนวนที่ดำเนินการจริงตามที่ได้กำหนดไว้เท่าไร จำนวนที่ไม่สามารถดำเนินการได้มีจำนวนเท่าไรสามารถอธิบายได้ตามหลักประสิทธิภาพ (Efficiency) ของการพัฒนาท้องถิ่นตามอำนาจหน้าที่ที่ได้กำหนดไว้ ๒) วิเคราะห์ผลกระทบ/สิ่งที่กระทบ (Impact) โครงการที่ดำเนินการในเชิงปริมาณ (Quantitative)	๑๐	
๓. การประเมินผลการนำแผนพัฒนาท้องถิ่นไปปฏิบัติในเชิงคุณภาพ	๑) การประเมินประสิทธิผลของแผนพัฒนาในเชิงคุณภาพคือการนำเอาเทคนิคต่างๆ มาใช้เพื่อวัดว่าภารกิจ โครงการ กิจกรรม งานต่างๆ ที่ดำเนินการในพื้นที่นั้นๆ ตรงต่อความต้องการของประชาชนหรือไม่และเป็นไปตามอำนาจหน้าที่หรือไม่ ประชาชนพึงพอใจหรือไม่ สิ่งของวัสดุ ครุภัณฑ์ การดำเนินการต่างๆ มีสภาพหรือลักษณะถูกต้อง ครบถ้วน สามารถใช้การได้ตามวัตถุประสงค์หรือไม่ ซึ่งเป็นไปตามหลักประสิทธิผล (Effectiveness) ผลการปฏิบัติราชการที่บรรลุวัตถุประสงค์และเป้าหมายของแผนการปฏิบัติราชการตามที่ได้รับงบประมาณมาดำเนินการ รวมถึงสามารถเทียบเคียงกับส่วนราชการหรือหน่วยงาน ๒) วิเคราะห์ผลกระทบ/สิ่งที่กระทบ (Impact) โครงการที่ดำเนินการในเชิงคุณภาพ (Qualitative)	๑๐	
๔. แผนงาน และยุทธศาสตร์การพัฒนา	๑) วิเคราะห์แผนงาน งาน ที่เกิดจากด้านต่างๆ มีความสอดคล้องกับยุทธศาสตร์ขององค์กรปกครองส่วนท้องถิ่นในมิติต่างๆ จนนำไปสู่การจัดทำโครงการพัฒนาท้องถิ่นโดยใช้ SWOT Analysis/Demand (Demand Analysis)/Global Demand/Trend หรือหลักการบูรณาการ (Integration) กับองค์กรปกครองส่วนท้องถิ่นที่มีพื้นที่ติดต่อกัน ๒) วิเคราะห์แผนงาน งาน ที่เกิดจากด้านต่างๆ ที่สอดคล้องกับการแก้ไขปัญหาคความยากจน หลักปรัชชาัฐ	๑๐	

ประเด็นการพิจารณา	รายละเอียดหลักเกณฑ์	คะแนนเต็ม	คะแนนที่ได้
๕. โครงการพัฒนา	ควรประกอบด้วยข้อมูลดังนี้	๖๐	
๕.๑ ความชัดเจนของชื่อโครงการ	เป็นโครงการที่มีวัตถุประสงค์สนองต่อแผนยุทธศาสตร์การพัฒนาขององค์กรปกครองส่วนท้องถิ่นและดำเนินการเพื่อให้การพัฒนาบรรลุตามวิสัยทัศน์ขององค์กรปกครองส่วนท้องถิ่นที่กำหนดไว้ ชื่อโครงการมีความชัดเจน มุ่งไปเรื่องใดเรื่องหนึ่ง อ่านแล้วเข้าใจได้ว่าจะพัฒนาอะไรในอนาคต	(๕)	
๕.๒ กำหนดวัตถุประสงค์ สอดคล้องกับโครงการ	มีวัตถุประสงค์ชัดเจน (clear objective) โครงการต้องกำหนดวัตถุประสงค์ สอดคล้องกับความเป็นมาของโครงการ สอดคล้องกับหลักการและเหตุผล วิธีการดำเนินงานต้องสอดคล้องกับวัตถุประสงค์ มีความเป็นไปได้ชัดเจน มีลักษณะเฉพาะเจาะจง	(๕)	
๕.๓ เป้าหมาย (ผลผลิตของโครงการ) มีความชัดเจนนำไปสู่การตั้งงบประมาณได้ถูกต้อง	สภาพที่อยากให้เกิดขึ้นในอนาคตเป็นทิศทางที่ต้องไปถึงเป้าหมายต้องชัดเจน สามารถระบุจำนวนเท่าไร กลุ่มเป้าหมายคืออะไร มีผลผลิตอย่างไร กลุ่มเป้าหมาย พื้นที่ดำเนินงาน และระยะเวลาดำเนินงาน อธิบายให้ชัดเจนว่าโครงการนี้จะทำที่ไหน เริ่มต้นในช่วงเวลาใดและจบลงเมื่อไร ใครคือกลุ่มเป้าหมายของโครงการ หากกลุ่มเป้าหมายมีหลายกลุ่ม ให้บอกชัดเจนไปว่าใครคือกลุ่มเป้าหมายหลัก ใครคือกลุ่มเป้าหมายรอง	(๕)	
๕.๔ โครงการมีความสอดคล้องกับแผนยุทธศาสตร์ ๒๐ ปี	โครงการสอดคล้องกับ (๑) ความมั่นคง (๒) การสร้างความสามารถในการแข่งขัน (๓) การพัฒนาและเสริมสร้างศักยภาพคน (๔) การสร้างโอกาสความเสมอภาคและเท่าเทียมกันทางสังคม (๕) การสร้างการเติบโตบนคุณภาพชีวิตที่เป็นมิตรต่อสิ่งแวดล้อม (๖) การปรับสมดุลและพัฒนาระบบการบริหารจัดการภาครัฐ เพื่อให้เกิดความมั่นคง มั่งคั่ง ยั่งยืน	(๕)	
๕.๕ เป้าหมาย (ผลผลิตของโครงการ) มีความสอดคล้องกับแผนพัฒนาเศรษฐกิจและสังคมแห่งชาติ	โครงการมีความสอดคล้องกับแผนพัฒนาเศรษฐกิจและสังคมแห่งชาติ ฉบับที่ ๑๒ โดย (๑) ยึดหลักปรัชญาของเศรษฐกิจพอเพียง (๒) ยึดคนเป็นศูนย์กลางการพัฒนา (๓) ยึดวิสัยทัศน์ภายใต้ยุทธศาสตร์ชาติ ๒๐ ปี (๔) ยึดเป้าหมายอนาคตประเทศไทย ๒๕๗๔ (๕) ยึดหลักการนำไปสู่การปฏิบัติให้เกิดผลสัมฤทธิ์อย่างจริงจังใน ๕ ปีที่ต่อยอดไปสู่ผลสัมฤทธิ์ที่เป็นเป้าหมายระยะยาว ภายใต้แนวทางการพัฒนา (๑) การยกระดับศักยภาพการแข่งขันและการหลุดพ้นกับดักรายได้ปานกลางสู่รายได้สูง (๒) การพัฒนาศักยภาพคนตามช่วงวัยและการปฏิรูประบบเพื่อสร้างสังคมสูงวัยอย่างมีคุณภาพ (๓) การลดความเหลื่อมล้ำทางสังคม (๔) การรองรับการเชื่อมโยงภูมิภาคและความเป็นเมือง (๕) การสร้างความเจริญเติบโตทางเศรษฐกิจและสังคมอย่างเป็นมิตรกับสิ่งแวดล้อม (๖) การบริหารราชการแผ่นดินที่มีประสิทธิภาพ	(๕)	
๕.๖ โครงการมีความสอดคล้องกับ Thailand ๔.๐	โครงการมีลักษณะหรือสอดคล้องกับการปรับเปลี่ยนโครงสร้างเศรษฐกิจไปสู่ Value-Based Economy หรือเศรษฐกิจที่ขับเคลื่อนด้วยนวัตกรรมทำน้อย ได้มากเช่น (๑) เปลี่ยนจากการผลิตสินค้า โภคภัณฑ์ ไปสู่สินค้าเชิงนวัตกรรม (๒) เปลี่ยนจากการขับเคลื่อนประเทศด้วยภาคอุตสาหกรรม ไปสู่การขับเคลื่อนด้วยเทคโนโลยี ความคิดสร้างสรรค์ และนวัตกรรม (๓) เปลี่ยนจากการเน้นภาคการผลิตสินค้า ไปสู่การเน้นภาคบริการมากขึ้น รวมถึงโครงการที่เติมเต็มด้วยวิทยาการ ความคิดสร้างสรรค์ นวัตกรรม วิทยาศาสตร์ เทคโนโลยี และการวิจัยและพัฒนา แล้วต่อยอดความได้เปรียบเชิงเปรียบเทียบ เช่น ด้านเกษตร เทคโนโลยีชีวภาพ สาธารณสุข วัฒนธรรม ฯลฯ	(๕)	

ประเด็นการพิจารณา	รายละเอียดหลักเกณฑ์	คะแนนเต็ม	คะแนนที่ได้
๕. โครงการพัฒนา (ต่อ) ๕.๗ โครงการสอดคล้องกับยุทธศาสตร์จังหวัด	โครงการพัฒนาท้องถิ่นมีความสอดคล้องกับห้วงระยะเวลาของแผนพัฒนาจังหวัดที่ได้กำหนดขึ้น เพื่อขับเคลื่อนการพัฒนาท้องถิ่นเสมือนหนึ่งการขับเคลื่อนการพัฒนาจังหวัด ซึ่งไม่สามารถแยกส่วนใดส่วนหนึ่งออกจากกันได้ นอกจากนี้โครงการพัฒนาท้องถิ่นต้องเป็นโครงการเชื่อมต่อหรือเดินทางไปด้วยกันกับยุทธศาสตร์จังหวัดที่ได้กำหนดขึ้นที่เป็นปัจจุบัน	(๕)	
๕.๘ โครงการแก้ไขปัญหาความยากจนหรือการเสริมสร้างให้ประเทศชาติมั่นคง มั่งคั่ง ยั่งยืน ภายใต้หลักปรัชญาของเศรษฐกิจพอเพียง	เป็นโครงการที่ดำเนินการภายใต้พื้นฐานความพอเพียงที่ประชาชนดำเนินการเองหรือร่วมดำเนินการ เป็นโครงการต่อยอดและขยายได้ เป็นโครงการที่ประชาชนต้องการเพื่อให้เกิดความยั่งยืน ซึ่งมีลักษณะที่จะให้ท้องถิ่นมีความมั่นคง มั่งคั่ง ยั่งยืน เป็นท้องถิ่นที่พัฒนาแล้วด้วยการพัฒนาตามปรัชญาของเศรษฐกิจพอเพียง	(๕)	
๕.๙ งบประมาณ มีความสอดคล้องกับเป้าหมาย (ผลผลิตของโครงการ)	งบประมาณโครงการพัฒนาจะต้องคำนึงถึงหลักสำคัญ ๕ ประการในการจัดทำโครงการได้แก่ (๑) ความประหยัด (Economy) (๒) ความมีประสิทธิภาพ (Efficiency) (๓) ความมีประสิทธิภาพ (Effectiveness) (๔) ความเหลื่อมล้ำในการพัฒนาท้องถิ่น นำไปสู่ความยุติธรรม (Equity) (๕) ความโปร่งใส (Transparency)	(๕)	
๕.๑๐ มีการประมาณการราคาถูกต้องตามหลักวิธีการงบประมาณ	การประมาณการราคาเพื่อการพัฒนาต้องให้สอดคล้องกับโครงการถูกต้องตามหลักวิชาการทางช่าง หลักของราคากลาง ราคากลางท้องถิ่น มีความโปร่งใสในการกำหนดราคาและตรวจสอบได้ในเชิงประจักษ์	(๕)	
๕.๑๑ มีการกำหนดตัวชี้วัด (KPI) และสอดคล้องกับวัตถุประสงค์และผลที่คาดว่าจะได้รับ	มีการกำหนดดัชนีชี้วัดผลงาน (Key Performance Indicator : KPI) ที่สามารถวัดได้ (measurable) ใช้บอกประสิทธิผล (effectiveness) ใช้บอกประสิทธิภาพ (efficiency) ได้ เช่น การกำหนดความพึงพอใจ การกำหนดร้อยละ การกำหนดอันเกิดจากผลของวัตถุประสงค์ที่เกิดขึ้น สิ่งที่ได้รับ (การคาดการณ์ คาดว่าจะได้รับ)	(๕)	
๕.๑๒ ผลที่คาดว่าจะได้รับสอดคล้องกับวัตถุประสงค์	ผลที่ได้รับเป็นสิ่งที่เกิดขึ้นได้จริงจากการดำเนินการตามโครงการพัฒนา ซึ่งสอดคล้องกับวัตถุประสงค์ที่ตั้งไว้ การได้ผลหรือผลที่เกิดขึ้นจะต้องเท่ากับวัตถุประสงค์หรือมากกว่าวัตถุประสงค์ซึ่งการเขียนวัตถุประสงค์ควรคำนึงถึง (๑) ความเป็นไปได้และมีความเฉพาะเจาะจง ในการดำเนินงานตามโครงการ (๒) วัดและประเมินผลระดับของความสำเร็จได้ (๓) ระบุสิ่งที่ต้องการดำเนินงานอย่างชัดเจนและเฉพาะเจาะจงมากที่สุด และสามารถปฏิบัติได้ (๔) เป็นเหตุเป็นผล สอดคล้องกับความเป็นจริง (๕) ส่งผลต่อการบ่งบอกเวลาได้	(๕)	
	รวมคะแนน	๑๐๐	

๗. การวัดผลในเชิงปริมาณและเชิงคุณภาพ

โดยใช้รูปแบบเชิงพรรณนา ซึ่งสามารถแสดงได้ทั้งการอธิบายเชิงสถิติ รูปภาพ กราฟ ข้อมูลต่าง ๆ จาก

๗.๑ ใช้แบบสำหรับการติดตามและประเมินผลเชิงปริมาณและคุณภาพ

(๑) แบบตัวบ่งชี้การปฏิบัติงาน (Performance Indicators)

(๒) แบบบัตรคะแนน (Scorecard Model) แบบบัตรคะแนน หรือ Scorecard Model ของ Kaplan &

Norton

(๓) แบบมุ่งวัดผลสัมฤทธิ์ (Result Framework Model (RF))

(๔) แบบเชิงเหตุผล (Logical Model) ตัวแบบเชิงเหตุผล หรือ Logical Model

(๕) แบบวัดกระบวนการปฏิบัติงาน (Process Performance Measurement System (PPMS)) ระบบการวัดกระบวนการปฏิบัติงานหรือ PPMS

(๖) แบบการประเมินโดยใช้วิธีการแก้ปัญหาหรือเรียนรู้จากปัญหาที่เกิดขึ้นหรือ Problem-Solving

Method

(๗) แบบการประเมินแบบมีส่วนร่วม (Participatory Methods)

(๘) แบบการประเมินผลกระทบ (Impact Evaluation)

(๙) แบบการประเมินความเสี่ยง (Risk Assessment Model)

(๑๐) แบบการประเมินตนเอง (Self-assessment Model) และ

(๑๑) แบบอื่นๆ ที่องค์กรปกครองส่วนท้องถิ่นกำหนดขึ้น ทั้งนี้ต้องอยู่ภายใต้กรอบตามข้อ

(๑)-(๑๐) หรือเป็นแบบผสมก็ได้

๗.๒ เชิงปริมาณ (Quantity) คุณภาพ (Quality) ผลที่ได้จริงๆ คืออะไรค่าใช้จ่าย (Cost) เวลา (Time) เป็นไปตามที่กำหนดไว้หรือไม่

๗.๓ ประชาชนได้ประโยชน์อย่างไรหรือราชการได้ประโยชน์อย่างไร

๗.๔ วัดผลนั้นได้จริงหรือไม่ หรือวัดได้เท่าไร (Key Performance Indicators : KPIs)

๗.๕ ผลกระทบ (Impact)

ส่วนแผนพัฒนาท้องถิ่น
กองพัฒนาและส่งเสริมการบริหารงานท้องถิ่น
กรมส่งเสริมการปกครองท้องถิ่น

แผนพัฒนาท้องถิ่น
(พ.ศ.๒๕๖๑ - ๒๕๖๕)
ขององค์การบริหารส่วนตำบลในเตา อำเภอห้วยยอด จังหวัดตรัง

ส่วนที่ ๔ การติดตามประเมินผล

๔.๓ สรุปผลการพัฒนาท้องถิ่น

บัญชีสรุปผลการดำเนินงานตามแผนแผนพัฒนาท้องถิ่นที่ปี พ.ศ.2561-2564

ประจำปีงบประมาณ 2561

องค์การบริหารส่วนตำบลในเตา อำเภอห้วยยอด จังหวัดตรัง

ยุทธศาสตร์	จำนวนโครงการทั้งหมด	ผลการดำเนินงานตามยุทธศาสตร์พัฒนา	ผลความสำเร็จคิดเป็นร้อยละ	งบประมาณ (บาท)
1 การพัฒนาด้านโครงสร้างพื้นฐาน	46	26	56.52	14,636,974.30
2 การพัฒนาด้านการศึกษา ศาสนาและวัฒนธรรม	30	25	83.33	6,469,054.54
3 การพัฒนาด้านคุณภาพชีวิตและสังคม	23	17	73.91	5,527,982.00
4 การพัฒนาด้านเศรษฐกิจและการท่องเที่ยว	2	1	50.00	0
5 การพัฒนาด้านการจัดการทรัพยากรธรรมชาติและสิ่งแวดล้อม	5	4	80.00	0
6 การพัฒนาการเมืองและการบริหาร	18	16	88.89	7,237,295.27
	124	89	71.77	33,871,306.11

1. ยุทธศาสตร์ การพัฒนาต้นโครงสร้างพื้นฐาน				
ที่	โครงการ/กิจกรรม	ผลการดำเนินงานตามข้อบัญญัติงบประมาณรายจ่ายประจำปี และเงินนอกงบประมาณ	ที่มาของรายได้	งบประมาณ
1.1 แนวทางการพัฒนา การคมนาคม (ก่อสร้าง ปรับปรุง บำรุงรักษาถนน ก่อสร้างสะพาน บุกเบิกถนนใหม่)				
1. การก่อสร้างถนน คสล.				
1	ก่อสร้างถนน คสล.สายคลองยูง หมู่ที่ 1	1	- กั้นงบประมาณ-	เงินรายได้ 795,000
2	ก่อสร้างถนนคสล.สายช่องเค็ด (จากบ้านนายสมคิด ศรีแก้ว - บ้านนายสอน จิวบุญชู) หมู่ที่ 1 (เปลี่ยนแปลงฉบับที่ 2)	2	- ถนน คสล.กว้าง 4 เมตร ยาว 270 เมตร ทน 0.15 หรือพื้นที่ดำเนินการไม่น้อยกว่า 1,080 ตร.ม	จ่ายขาดเงินสะสม 650,000
3	ก่อสร้างถนน คสล.สายบ้านหน้าวัด หมู่ที่ 1 -บ้านไร่เหนือ หมู่ที่ 3 (จากบ้านนายสัมพันธ์ คงดำ-บ้านนายสมนึก ชุมเกตุ หมู่ที่ 3) (เปลี่ยนแปลงฉบับที่ 2)	3	- กั้นงบประมาณ-	เงินรายได้ 1,021,000
4	ก่อสร้างถนน คสล.สายบ้านเขาโปก-บ้านไร่โร หมู่ที่ 4		-	
5	ก่อสร้างถนน คสล.สายปลายวา หมู่ที่ 3 (ช่วงบ้านนายบุญเลิศ หมั่นอ่อน - บ้านนายสุรินทร์ เบี้ยว)	4	- ถนน คสล.กว้าง 6 เมตร ยาว 350 เมตร ทน 0.15 เมตร หรือพื้นที่ดำเนินการไม่น้อยกว่า 2,100 ตร.ม งานวางท่อระบายน้ำพร้อมกำแพงกั้นน้ำกั้นที่ระบายท่อชนิดกลม	จ่ายขาดเงินสะสม 1,315,000
7	โครงการ ก่อสร้างถนน คสล.สายห้วยนา หมู่ที่ 4 (เพิ่มเติม ฉบับที่ 3)	5	- กั้นงบประมาณ -	เงินรายได้ 251,000
8	โครงการก่อสร้างถนน คสล.สายห้วยจิ้งกระ (จากท่อ คสล.คลองยูง - สวนนางอุบล ทองทิพย์) หมู่ที่ 1 (เปลี่ยนแปลงฉบับที่ 3)	6	- กั้นงบประมาณ -	เงินรายได้ 211,000
9	โครงการก่อสร้างถนน คสล.ทางเข้า อาคารศูนย์พัฒนาเด็กเล็กแห่งใหม่ (เพิ่มเติม ฉบับที่ 2)	7	- กั้นงบประมาณ -	เงินรายได้ 454,000

1. ยุทธศาสตร์ การพัฒนาด้านโครงสร้างพื้นฐาน

โครงการ/กิจกรรม ผลการดำเนินงานตามข้อบัญญัติงบประมาณรายจ่ายประจำปี และเงินนอกงบประมาณ

2. ปรับปรุงถนน / ซ่อมแซม

ที่	โครงการ/กิจกรรม	ผลการดำเนินงานตามข้อบัญญัติงบประมาณรายจ่ายประจำปี และเงินนอกงบประมาณ	ที่มาของรายได้	งบประมาณ
1	ปรับปรุง/ซ่อมแซมถนนภายใน หมู่ที่ 1			
2	ปรับปรุง/ซ่อมแซมถนนภายใน หมู่ที่ 2	ปรับปรุงถนนสายบางนางสงครี เรืองนุ้ย - ห้วยหินแดง โดยถมที่เกาะสะพานวัดเด่น หน้าเฉลี่ย 0.15 เมตร	เงินรายได้	28,699.77
3	ปรับปรุง/ซ่อมแซมถนนภายใน หมู่ที่ 3	ปรับปรุงถนนสายไร่ใน,ถนนสาย	เงินรายได้	264,274.62
4	ปรับปรุง/ซ่อมแซมถนนภายใน หมู่ที่ 4	เกรดเกลี่ยดินโคลนพร้อมถมที่เกาะสะพานพร้อมเกรดบดอัด		
5	โครงการซ่อมสร้างฝัวจาราลายทางแอสฟัลต์ติกคอนกรีตสมยางพารา (รหัสทางหลวง ตง.ถ 62-004 สาย บ้านหน้าวัด ม.1-บ้านไร่เหนือ ม.3)	- ถนนลาดยางแอสฟัลต์ติกคอนกรีต กว้าง 4.00 ม. ยาว 2,800 ม. หน้า 0.04 ม.พื้นที่ไม่น้อยกว่า 11,200 ตร.ม.	เงินอุดหนุน เฉพาะกิจ	5,130,000
6	โครงการขยายไหล่ทางถนน คลส.สามแยกโรโร หมู่ที่ 4 - สามแยกบอดเต่า หมู่ที่ 2	- ขยายไหล่ทาง คลส.กว้างข้างละ 1.00 ม.ยาว 800 ม. หรือพื้นที่ดำเนินการไม่น้อยกว่า 1,600 ตร.ม.	เงินรายได้	1,224,000
7	ปรับปรุงซ่อมแซมถนนสายห้วยศรีราม หมู่ที่ 2 (จุดห้วยศรีราม) (เพิ่มเติม ฉบับที่ 2)	ก่อสร้างท่อระบายน้ำชนิดกลม Ø 1.0 เมตร จำนวน 3 แกว พร้อมกำแพงกันน้ำกัดเซาะ ก่อสร้างถนน คลส.กว้าง 4-5 เมตร ยาว 50 เมตร หน้า 0.15 เมตร	เงินอุดหนุนทั่วไป	303,000
8	โครงการปรับปรุงซ่อมแซมถนนลาดยางสายโรโร - ท่งิ้ว	-		

3. การก่อสร้างท่อเหลี่ยม

1	ก่อสร้างท่อเหลี่ยม คลส.ห้วยไร่ใน (บ้านนายอรุณ ลอยลิบ) หมู่ที่ 3	- ก่อสร้างถนน คลส.สายปลายาว ถนนกว้าง 6 ม.ยาว 68 ม. พร้อมท่อระบายน้ำ 1 จุด 2 แกว พร้อมลาดหน้าท่อ คลส.	เงินรายได้	327,000
2	ก่อสร้างท่อเหลี่ยม คลส.พร้อมแนวป้องกันน้ำกัดเซาะตลิ่ง หมู่ที่ 4	จุดที่ 1 วางท่อ คลส.ชนิดกลม Ø 1.00 ม.จำนวน 8 ท่อน ก่อสร้างกำแพงกันน้ำเซาะ คลส.กว้าง 5 ม.ยาว 10 ม.หน้า 0.15 ม. จุดที่ 2 วางท่อเหลี่ยม คลส.ขนาด 1.5x1.0x0.15 ม.12 ท่อน พร้อมกำแพงกันน้ำกัดเซาะ คลส.กว้าง 5 ม.ยาว 20 ม.หน้า 0.15 ม.	เงินรายได้	490,000

1. ยุทธศาสตร์ การพัฒนาด้านโครงสร้างพื้นฐาน				
ที่	โครงการ/กิจกรรม	ผลการดำเนินงานตามข้อบัญญัติงบประมาณรายจ่ายประจำปี และเงินนอกงบประมาณ	ที่มาของรายได้	งบประมาณ
4.บุกเบิกถนน				
1	บุกเบิกถนนสายบ้านใต้ (จากบ้านนายอภัย รัตนวงศ์ - สวนนงนพำเพ็ญ รัตนวงศ์) หมู่ที่ 1	-		
2	บุกเบิกถนนสายไร่เหนือ - สนามกีฬา หมู่ที่ 3	-		
3	บุกเบิกถนนสายเขาโอบ (จากบ้านนายรินทร์ ปานสุข - บ้านนายมนูญ ใหม่คง) หมู่ที่ 4	-		
5.ก่อสร้างสะพาน				
1	ก่อสร้างสะพานข้ามคลองเขาหล่อม หมู่ที่ 2	-		
1.2แนวทางการพัฒนา พัฒนาระบบจราจร				
1.ติดตั้ง/ปรับปรุงป้ายบอกชื่อถนน/ป้ายสัญลักษณ์				
1	ติดตั้งป้ายสัญลักษณ์การจราจร/จุดอันตราย/จุดเสี่ยง หมู่ที่ 1-4	-		
2	ติดตั้งปรับปรุง ป้ายชื่อทางหลวงท้องถิ่น ป้ายเขตหมู่บ้าน ป้ายแนะนำป้ายชื่อถนน หมู่ที่ 1-4	-		
3	ติดตั้งกระจากโค้งมองทาง จุดอันตราย/จุดเสี่ยง หมู่ที่ 1-4	15	- ติดตั้งกระจากโค้ง ขนาดเส้นผ่าศูนย์กลาง 32 นิ้ว จำนวน 10 จุด	เงินรายได้ 95,000

1. ยุทธศาสตร์ การพัฒนาด้านโครงสร้างพื้นฐาน		โครงการ/กิจกรรม		ผลการดำเนินงานตามข้อบัญญัติงบประมาณรายจ่ายประจำปี และเงินนอกงบประมาณ		ที่มาของรายได้		งบประมาณ	
1.3 แนวทางการพัฒนา จัดระบบสาธารณูปโภค									
1.ก่อสร้าง/ขยายเขตระบบประปา									
1	ก่อสร้างระบบประปาภูเขาแบบคลองยุงช่วงบน (นายเกษม พรหมจันทร์ - บ้านนายสุจิน ทองพวง) หมู่ที่ 1								
2	ขยายเขตระบบประปา หมู่ที่ 1								
3	ขยายเขตระบบประปา หมู่ที่ 2	16	โครงการขยายเขตระบบประปา บ้านเขาหล่อม หมู่ที่ 2			โครงการไทยนิยม ยั่งยืน		200,000	
4	ขยายเขตระบบประปา หมู่ที่ 3	17	โครงการขยายเขตระบบประปา วังชุมพล หมู่ที่ 3			โครงการไทยนิยม ยั่งยืน		200,000	
5	ขยายเขตระบบประปา หมู่ที่ 4	18	โครงการขยายเขตระบบประปา ชุมชนสามแพรว หมู่ที่ 4			โครงการไทยนิยม ยั่งยืน		200,000	
2.ปรับปรุงซ่อมแซม/ต่อเติมระบบประปา									
1	ปรับปรุงซ่อมแซม/ต่อเติมระบบประปา หมู่ที่ 1	19	- จัดซื้อวัสดุประปาจำนวน 10 รายการปรับปรุงต่อเติมระบบประปา หมู่ที่ 1 - หมู่ที่ 4			เงินรายได้		89,000	
2	ปรับปรุงซ่อมแซม/ต่อเติมระบบประปา หมู่ที่ 2	20	- จัดซื้อวัสดุประปาจำนวน 10 รายการปรับปรุงต่อเติมระบบประปา หมู่ที่ 1 - หมู่ที่ 4			เงินรายได้			
3	ปรับปรุงซ่อมแซม/ต่อเติมระบบประปา หมู่ที่ 3	21	- จัดซื้อวัสดุประปาจำนวน 10 รายการปรับปรุงต่อเติมระบบประปา หมู่ที่ 1 - หมู่ที่ 4			เงินรายได้			
4	ปรับปรุงซ่อมแซม/ต่อเติมระบบประปา หมู่ที่ 4	22	- จัดซื้อวัสดุประปาจำนวน 10 รายการปรับปรุงต่อเติมระบบประปา หมู่ที่ 1 - หมู่ที่ 4			เงินรายได้			

1. ยุทธศาสตร์ การพัฒนาด้านโครงสร้างพื้นฐาน					
ที่	โครงการ/กิจกรรม	ผลการดำเนินงานตามข้อบัญญัติงบประมาณรายจ่ายประจำปี และเงินนอกงบประมาณ	ที่มาของรายได้	งบประมาณ	
3.ขยายเขตไฟฟ้าสาธารณะ/ครัวเรือน					
1	ขยายเขตไฟฟ้าสาธารณะ หมู่ที่ 1	-			
2	ขยายเขตไฟฟ้าสาธารณะ หมู่ที่ 3	-			
3	ขยายเขตไฟฟ้าสาธารณะ หมู่ที่ 4	ติดตั้งไฟฟ้าสาธารณะ เสาไฟกิ่งเดียวสูง 9 เมตร จำนวน 9 ต้น พร้อมโคมไฟชนิด High Pressure Sodium Lamp ขนาด 250 watt	เงินรายได้	494,000	
4	ขยายเขตไฟฟ้า/ติดตั้งหม้อแปลงอาคาร ศพด.แห่งใหม่	24	เงินรายได้	495,000	
4.ปรับปรุง/ซ่อมแซมไฟฟ้าสาธารณะ, ครัวเรือน					
1	ปรับปรุง/ซ่อมแซมไฟฟ้าสาธารณะ หมู่ที่ 1	-			
1.4.แนวทางการพัฒนา จัดการด้านแหล่งน้ำ พัฒนาแหล่งน้ำธรรมชาติ					
1.ก่อสร้างที่พิกังน้ำ					
1	ก่อสร้างที่พิกังน้ำ หมู่ที่ 1	-			
2.ก่อสร้างถังเก็บน้ำฝน คสล.					
1	ก่อสร้างถังเก็บน้ำฝน คสล.บ้านเรเหนือ สนมกีฬาประจำหมู่บ้าน หมู่ที่ 3	-			
2	ก่อสร้างถังเก็บน้ำฝน คสล.บ้านเขารังต่อ หมู่ที่ 4	-			
3.ซ่อมแซมถังเก็บน้ำฝน					
	-				
4.ขุดสระน้ำ					
	-				
5.ก่อสร้างฝายน้ำล้น/ฝายเก็บน้ำ					
1	ก่อสร้างฝายน้ำล้นคลองวอน หมู่ที่ 1	25	ก่อสร้างฝายมีชีวิตสำหรับระบบประปา หมู่ที่ 1 บริเวณคลองวอน		ไม่ใช้งบประมาณ
2	ก่อสร้างฝายน้ำล้นลำน้ำสังขเขยหลอม หมู่ที่ 2	-			

1. ยุทธศาสตร์ การพัฒนาด้านโครงสร้างพื้นฐาน				
ที่	โครงการ/กิจกรรม	ผลการดำเนินงานตามข้อบัญญัติงบประมาณรายจ่ายประจำปี และเงินนอกงบประมาณ	ที่มาของรายได้	งบประมาณ
6. พัฒนาแหล่งน้ำธรรมชาติ				
1	ขุดลอกหน้าฝาย สระน้ำ/คู คลอง หมู่ที่ 1 - หมู่ที่ 4	-		
1.5 ก่อสร้าง/ปรับปรุงอาคาร				
1	ปรับปรุงเพิ่มเติมศูนย์พัฒนาเด็กเล็กแห่งใหม่	- กั้นงบประมาณ-	เงินรายได้	400,000
46		26		14,636,974.39

2. ยุทธศาสตร์ การพัฒนาด้านการศึกษา ศาสนาและวัฒนธรรม				
ที่	โครงการ/กิจกรรม	ผลการดำเนินงานตามข้อบัญญัติงบประมาณรายจ่ายประจำปี และเงินนอกงบประมาณ	ที่มาของรายได้	งบประมาณ
2.1 แผนงานการศึกษา วัฒนธรรมและนันทนาการ				
1	โครงการงานวันเด็กแห่งชาติ	- ค่าใช้จ่ายในการจัดกิจกรรม วันเด็กแห่งชาติ วันที่ 13 มกราคม 2561	เงินรายได้	22,807.50
2	โครงการประเพณีวันสงกรานต์/วันผู้สูงอายุ ขาดแคลนที่แก่วัยเรียนในพื้นที่	- ค่าใช้จ่ายในการจัดกิจกรรม วันสงกรานต์ วันที่ 13 เมษายน 2561	เงินรายได้	15,500
3	โครงการงานวันเฉลิมพระชนมพรรษาพระบาทสมเด็จพระเจ้าอยู่หัวและสมเด็จพระนางเจ้าพระบรมราชินีนาถ	- จัดนิทรรศการพระราชกรณียกิจพระบาทสมเด็จพระเจ้าอยู่หัวและสมเด็จพระนางเจ้าพระบรมราชินีนาถ	ไม่ใช้	งบประมาณ
4	โครงการงานประเพณีลอยกระทง	- จัดกิจกรรมทำกระทงจากวัสดุธรรมชาติ ใน ศพต.	ไม่ใช้	งบประมาณ
5	โครงการงานประเพณีโลกาพระ	- จัดกิจกรรมงานประเพณีโลกาพระ	ไม่ใช้งบประมาณ	
6	จัดส่งเด็กเล็กเข้าร่วมการ แข่งขันในโอกาสต่างๆ	- การแข่งขันกีฬาเด็กเล็ก จังหวัดตรัง	เงินรายได้	14,680
7	จัดกิจกรรมทางศาสนา รัฐพิธี และประเพณีต่างๆ	จัดกิจกรรมวันเข้าพรรษา วันออกพรรษา	ไม่ใช้งบ ประมาณ	

ที่	โครงการ/กิจกรรม	ผลการดำเนินการตามข้อบัญญัติงบประมาณรายจ่ายประจำปี และเงินนอกงบประมาณ	ที่มาของรายได้	งบประมาณ
8	อุดหนุนเทศบาลตำบลห้วยยอดค่าจัดงานพระราชพิธีถวายพระเพลิงพระบรมศพ ร.9	8 - อุดหนุนเทศบาลห้วยยอด ค่าดอกไม้ ค่าวัสดุอื่นๆ	เงินรายได้	50,000
2.2 แผนงานการศึกษา				
1	เงินเดือน(ฝ่ายประจำ)	9 -เงินเดือน เงินประจำตำแหน่ง เงินเพิ่มต่างๆ ข้าราชการ พนักงาน ลูกจ้าง	เงินรายได้	1,348,000
2	ค่าตอบแทนพนักงานส่วนตำบล	10 - ค่าตอบแทนพนักงานส่วนตำบล	เงินรายได้	599,400
3	รายจ่ายเพื่อให้ได้มาซึ่งบริการ	11 - จ้างเหมาทำป้ายไวล	เงินรายได้	300
4	ค่าใช้จ่ายในการเดินทางไปราชการ	12 - ค่าเดินทางไปราชการกองการศึกษา	เงินรายได้	19,456
5	รายจ่ายเกี่ยวกับการรับรองและพิธีการ			
6	ค่ารับรอง	13 - รับวารสาร หนังสือพิมพ์	เงินรายได้	2,340
7	ค่าบำรุงรักษาและซ่อมแซมทรัพย์สินต่างๆ			
8	จัดซื้อวัสดุต่างๆ	14 - วัสดุคอมพิวเตอร์ หมึกพิมพ์ - วัสดุสำนักงาน	เงินรายได้	20,030
9	ค่าสาธารณูปโภค	15 - ค่าไฟฟ้า ค่าโทรศัพท์ ค่าอินเทอร์เน็ต	เงินรายได้	17,105.76
10	จัดซื้อครุภัณฑ์สำนักงานคอมพิวเตอร์	16 - จัดซื้อคอมพิวเตอร์ Note book จำนวน 3 เครื่อง	เงินรายได้	47,700

11	บำรุงรักษาและปรับปรุงครุภัณฑ์	-	-			
12	บำรุงรักษาและปรับปรุงที่ดินและสิ่งก่อสร้าง	-	-			
13	สนับสนุนงบประมาณเพื่อจัดหาบุคลากรทางการศึกษาที่ขาดแคลนให้แก่โรงเรียนในพื้นที่ อบต.	17	- อุดหนุนโรงเรียนในไทยรัฐวิทยา 102 - อุดหนุนโรงเรียนในเขตพิทยาคม		รายได้	124,200
14	ศึกษาดูงานและเดินทางไปราชการ	18	- ศึกษาดูงานพัฒนาครูผู้ดูแลเด็ก การจัดการทางวิชาการกรมการศึกษาดูงาน - สัมภาษณ์ อธิการกลางวัน รร.ไทยรัฐวิทยาและ ศพด. - อาหารเสริมนม รร.ไทยรัฐวิทยาและ ศพด.		เงินรายได้	50,000
15	สนับสนุนอาหารกลางวัน	19	- สัมภาษณ์ อธิการกลางวัน รร.ไทยรัฐวิทยาและ ศพด.		อุดหนุนทั่วไป	723,000
16	สนับสนุนอาหารเสริม(นม)	20	- อาหารเสริมนม รร.ไทยรัฐวิทยาและ ศพด.		อุดหนุนทั่วไป	330,035.28
17	ก่อสร้าง/ปรับปรุงซ่อมแซมอาคารศูนย์พัฒนาเด็กเล็กตำบลในเตา					
18	จัดทำแผนการศึกษา	21	- จัดทำแผนการศึกษาของศูนย์พัฒนาเด็กเล็กตำบลในเตา		-	ไม่ใช้
19	ส่งเสริมพัฒนาการให้แก่เด็กเล็ก	22	- กิจกรรมศึกษาออกห้องเรียน จำนวน 4 ครั้ง		-	ไม่ใช้งบประมาณ
20	จัดทำวัสดุการศึกษา/ครุภัณฑ์/สื่อการเรียนการสอน	23	- เปิดทำผลผลิตส่งประมาณให้แก่ ศพด. ในเตา		เงินอุดหนุนเฉพาะกิจ	81,100.00
21	จัดซื้อครุภัณฑ์สำนักงาน	24	- จัดซื้อตู้เหล็กเก็บเอกสาร 2 ตัว		เงินรายได้	8,400
22	ก่อสร้างอาคารศูนย์พัฒนาเด็กเล็กตำบลในเตา	25	- ก่อสร้าง อาคาร ศพด.ตามแบบ (สค.ศพด.3) แบบตอกเสาเข็ม		เงินอุดหนุนเฉพาะกิจ	2,995,000.00

30

25

6,469,054.54

3. ยุทธศาสตร์ การพัฒนาคุณภาพชีวิตและสังคม				
ที่	โครงการ/กิจกรรม	ผลการดำเนินงานตามข้อบัญญัติงบประมาณรายจ่ายประจำปี และเงินนอกงบประมาณ	ที่มาของรายได้	งบประมาณ
3.1 แผนงานกลาง				
1 ส่งเสริมการจัดสวัสดิการและนันทนาการ				
1	เบี้ยยังชีพผู้สูงอายุ	1 - เบี้ยยังชีพผู้สูงอายุ	อุดหนุนทั่วไป	2,207,500
2	เบี้ยยังชีพคนพิการ	2 - เบี้ยยังชีพผู้พิการ	อุดหนุนทั่วไป	835,200
3	เบี้ยยังชีพผู้ช่วยเอดส์	3 - เบี้ยยังชีพผู้ช่วยเอดส์	อุดหนุนทั่วไป	30,000
4	โครงการแข่งขันกีฬาในตำบล	4 - จัดกิจกรรมแข่งขันกีฬาในตำบล ครั้งที่ 18	เงินรายได้	90,000
5	โครงการแข่งขันกีฬาผู้สูงอายุ	- ยังไม่ได้ดำเนินการ -		
6	จัดส่งนักกีฬาผู้สูงอายุและนักกีฬา เด็ก เยาวชน นักกีฬาผู้นำ นักกีฬาทั่วไปเข้าร่วมการแข่งขันในโอกาสต่างๆ	6 - จัดส่งนักกีฬาเด็กเล็กเข้าร่วมโครงการแข่งขันกีฬาเด็กเล็ก จังหวัดตรัง	เงินรายได้	7,000
7	สนับสนุนกองทุนสวัสดิการชุมชนตำบลในตา	- ยังไม่ได้ดำเนินการ -		

3.2 แผนงานสร้างความเข้มแข็งของชุมชน

1	ผู้ก่อบรมป้องกัน สำหรับแก้ไขปัญหายาเสพติด /มีสถานที่ออกกำลังกายประจำตำบล	6	- โครงการก่อสร้างสนามฟุตบอล หมู่ที่ 1 ตำบลในเตา (สนามบริเวณโรงเรียนในเตาพิทยาคม กว้าง 91 ม. ยาว 178 ม.	2,129,000
2	ผู้ก่อบรมให้ความรู้เกี่ยวกับการส่งเสริมอาชีพ ตามหลักเศรษฐกิจพอเพียง	7	- โครงการจัดการศึกษาเพื่อเพิ่มทักษะชีวิต กิจกรรมกินเป็นเนื้อมันกิน... รักสุขภาพ	2,000
3	ผู้ก่อบรมให้ความรู้แก่ผู้สูงอายุ	8	- โครงการ สถานสัมพันธ์ ของครอบครัวผู้สูงอายุ สร้างจิตสไต ใกายใจแข็งแรง ปี 2561 - โครงการส่งเสริมอาชีพด้านหัตถกรรมในผู้สูง อายุ	20,000 10,032
4	ผู้ก่อบรมให้ความรู้เพื่อพัฒนากลุ่มสตรี	9	- โครงการส่งเสริมอาชีพ การทำเตปลาแห้ง	15,000
5	ผู้ก่อบรมให้ความรู้เพื่อพัฒนาสถาบันครอบครัว	10	- โครงการโรงเรียนครอบครัวตำบลในเตา ปีที่1 กิจกรรมเตรียมความพร้อมก่อนมีครอบครัว	12,500
6	ผู้ก่อบรมให้ความรู้ด้านกฎหมาย	11	- โครงการ เที่ยนียม ยั่งยืน กิจกรรมให้ความรู้เรื่องเกี่ยวกับกฎหมาย	ไม่ใช้ งบประมาณ
7	โครงการอุดหนุนกีฬา อบต.ห้วยยอด			
8	โครงการบริหารจัดการขยะ	12	-รณรงค์การจัดแยกขยะที่ครัวเรือน	ไม่ใช้ งบประมาณ

3.3 แนวทางการพัฒนา การรักษาความปลอดภัยในชีวิตและทรัพย์สิน, ส่งเสริมความเข้มแข็งของชุมชน					
1	ฝึกทบทวนการปฏิบัติงานของสมาชิก อบพร.ตำบลในเตา				
2	จัดซื้อวัสดุป้องกันภัย				
3.4 ส่งเสริมสุขภาพอนามัยของประชาชน					
1	ฝึกอบรมให้ความรู้เกี่ยวกับการประกอบอาหารที่ถูกต้อง	13	- กิจกรรมให้ความรู้เกี่ยวกับการประกอบอาหาร - กิจกรรมประกอบอาหารที่ถูกต้องลักษณะ	รพ.สต	ประจำปีงบประมาณ
2	คำขวัญในการควบคุมโรคติดต่อ	14	- จัดซื้อวัสดุป้องกันโรคพิษสุนัขบ้า - จัดซื้อทรายกำจัดลูกน้ำยุงลาย	รายได้	35,400 6,400
3	สมทบกองทุนหลักประกันสุขภาพให้ประชาชนในตำบลในเตา	15	- สมทบกองทุนหลักประกันสุขภาพ	รายได้	56,000
4	โครงการพระราชดำริด้านสาธารณสุข				
3.5 แนวทางการพัฒนา การรักษาความปลอดภัยในชีวิตและทรัพย์สิน, ส่งเสริมความเข้มแข็งของชุมชน					
1	ค่าตอบแทน อบพร.เงินค่าตอบแทนเจ้าหน้าที่	16	- ค่าตอบแทน อบพร.ช่วง 7 วันอันตรายในเทศกาลวันขึ้นปีใหม่, วันสงกรานต์	รายได้	25,200
2	ติดตั้งกล้องวงจรปิดบริเวณจุดเสี่ยง	17	- โครงการติดตั้ง กล้องวงจรปิด หมู่ที่ 1 - หมู่ที่ 4 จำนวน 4 ชุด	งบโครงการ	71,950

23

17

5,553,182

4. ยุทธศาสตร์ การพัฒนาเศรษฐกิจและการท่องเที่ยว				
ที่	โครงการ/กิจกรรม	ผลการดำเนินการตามข้อบัญญัติงบประมาณรายจ่ายประจำปี และเงินนอกงบประมาณ	ที่มาของรายได้	งบประมาณ
4.1 แนวทางส่งเสริมการท่องเที่ยวและพัฒนาแหล่งท่องเที่ยวภายในตำบล ในเตา				
1	ประชาสัมพันธ์และเผยแพร่ข้อมูลการท่องเที่ยว	1 - กิจกรรมประชาสัมพันธ์สถานที่ท่องเที่ยวตำบลในเตา ทางเว็บไซต์	-	ไม่ใช้ งบประมาณ
2	ก่อสร้างศูนย์บริการท่องเที่ยวประจำตำบล			

5. ยุทธศาสตร์การพัฒนาด้านสิ่งแวดล้อมและจัดการทรัพยากรธรรมชาติ				
ที่	โครงการ/กิจกรรม	ผลการดำเนินการตามข้อบัญญัติงบประมาณรายจ่ายประจำปี และเงินนอกงบประมาณ	ที่มาของรายได้	งบประมาณ
5.1 แผนงานการเกษตร				
1	อบรมให้ความรู้เกี่ยวกับการอนุรักษ์ทรัพยากรธรรมชาติ	1 - กิจกรรมก่อสร้างฝายมีชีวิตหนองพญาห้วยส้ม (ห้วยส้ม หมู่ที่ 4 ตำบลในเตา)		ไม่ใช้ งบประมาณ
2	จัดตั้งศูนย์เศรษฐกิจพอเพียง อนุรักษ์ทรัพยากรธรรมชาติ	2 - ศูนย์เรียนรู้เศรษฐกิจพอเพียง โรงเรียนไทยรัฐวิทยา 102 (โรงเรียนบ้านเกาะเต่า)		ไม่ใช้ งบประมาณ
3	โครงการอาสาสมัครท้องถิ่นรักโลก (ออกล.)	3 - กิจกรรมเก็บขยะบริเวณริมทาง พัฒนาริมถนนบริเวณสองข้างทาง ภายในหมู่บ้าน		ไม่ใช้ งบประมาณ
4	โครงการก่อสร้างฝายมีชีวิตบ้านห้วยส้ม หมู่ที่ 4	4 - กิจกรรมก่อสร้างฝายมีชีวิตหนองพญาห้วยส้ม (ห้วยส้ม หมู่ที่ 4 ตำบลในเตา)		ไม่ใช้ งบประมาณ
5	โครงการอนุรักษ์พันธุกรรมพืชอันเนื่อง มาจากพระราชดำริ สมเด็จพระเทพรัตนราช สุดาฯ สยามบรมราชกุมารี	-		

6. ยุทธศาสตร์การพัฒนาการเมือง และการบริหาร				
ที่	โครงการ/กิจกรรม	ผลการดำเนินการตามข้อบัญญัติงบประมาณรายจ่ายประจำปี และเงินนอกงบประมาณ		งบประมาณ
6.1 แผนงานสร้างความเข้มแข็งให้ชุมชน ส่งเสริมการมีส่วนร่วมของประชาชน				
1	โครงการแผนชุมชน สู่การพัฒนาท้องถิ่น	1	- โครงการจัดทำแผนเพิ่มเติม เปลี่ยนแปลง แผนพัฒนาท้องถิ่นปี - โครงการประชุมไทยนิยมยั่งยืน เพื่อนำปัญหาความต้องการการบริการ ในพื้นที่ท้องถิ่น	ไม่ใช้ งบประมาณ
2	สำรวจและจัดเก็บข้อมูล พื้นฐานด้านต่างๆในตำบล	2	- การสำรวจและเก็บข้อมูลครัวเรือน ประชากรให้เป็นปัจจุบัน ,สำรวจ ทะเบียนผู้สูงอายุ คนพิการ	ไม่ใช้ งบประมาณ
6.2 แผนงานบริหารงานทั่วไป				
1.แนวทางส่งเสริมการมีส่วนร่วมของประชาชน				
1	ค่าใช้จ่ายในการเลือกตั้งทั่วไป หรือจัดการเลือกตั้งซ่อมสมาชิก อบต./ผู้บริหารท้องถิ่น		-	
2	โครงการอบรมคุณธรรมจริยธรรม การรักษาและความโปร่งใสในการ ทำงาน	3	- โครงการอบรมคุณธรรมจริยธรรมการรักษาและความโปร่งใสในการ ทำงาน	เงินรายได้ 19,940

2 พัฒนาการปรับปรุงระบบบริหารจัดการ				
1	เงินเดือน(ฝ่ายการเมือง)	4	- เงินเดือนนายก - ค่าตอบแทนเงินประจำตำแหน่ง - ค่าตอบแทนพิเศษ - ค่าตอบแทนเลขานุการนายก - ค่าตอบแทนสมาชิก อบต.	รายได้ 514,080 42,120 42,120 86,400 849,600 1,534,320
2	เงินเดือน(ฝ่ายประจำ)	5	เงินเดือน เงินประจำตำแหน่ง เงินเพิ่มต่างๆ ข้าราชการ พนักงาน ลูกจ้าง	เงินรายได้ กองคลัง สำนักปลัด กองช่าง รวม 1,153,500 2,788,000 765,000 4,706,500
3	ค่าตอบแทนผู้ปฏิบัติงาน อันเป็นประโยชน์แก่ อบต.	6	- จ่ายเป็นค่าช่วยเหลือการศึกษาบุตร - ค่าเช่าบ้าน - ค่าตอบแทนคณะกรรมการจัดซื้อจัดจ้าง ตรวจสอบการจ้าง	รายได้ 49,000 144,000 31,000 รวม 224,000

4	รายจ่ายเพื่อ ^{ให้} เด็มาซึ่งบริการ	7	<ul style="list-style-type: none"> - ค่าใช้สอย ค่าบริการกำจัดแมลง /สัตว์ - ค่าเช่าปก เย็บเล่มหนังสือ ขอบัญญัติ ค่าทำเว็บไซต์ ค่าโฆษณาและเผยแพร่ - จ้างเหมาเวรยาม 	รายได้	205,748.27
5	รายจ่ายเพื่อการรับรองและพิธีการ	8	- ค่ารับรองและพิธีการ	รายได้	7,796
6	จัดงาน นิทรรศการ ประกวดแข่งขันและพิธีเปิดอาคารต่างๆ		-		
7	ศึกษาดูงานและเดินทางไปราชการ	9	- ค่าใช้จ่ายเดินทางไปราชการ	รายได้	93,874
8	ครุภัณฑ์ บำรุงรักษาและซ่อมแซมทรัพย์สินต่างๆปรับปรุงครุภัณฑ์	10	- ค่าบำรุงรักษาและซ่อมแซมวัสดุยานพาหนะและขนส่ง	รายได้	56,990
9	จัดซื้อหาวัสดุต่างๆ	11	- ค่าวัสดุสำนักงาน วัสดุไฟฟ้า วิทยุ	เงินรายได้	150,069
10	ค่าสาธารณูปโภคต่างๆ	12	- ค่าไฟฟ้า โทรศัพท์ ไปรษณีย์	เงินรายได้	55,558.00
11	ค่าเช่าที่ดิน	13	- เพื่อจ่ายเป็นค่าเช่าที่ดินของวัดถ้ำพระพุทธโกเกียรติ	เงินรายได้	2,500
12	อุดหนุนศูนย์ข้อมูลข่าวสาร จัดซื้อ-จัดจ้างประจำอำเภอห้วยยอด	14	-อุดหนุนศูนย์ข้อมูลข่าวสารที่แก่องค์การบริหารส่วนตำบลห้วยยอด สำหรับการจัดซื้อจัดจ้างประจำอำเภอห้วยยอด	เงินรายได้	10,000.00

13	โครงการจ้างที่ปรึกษาและวิจัยประเมิน ผลแผนพัฒนาระบบต่าง	15	- การสำรวจความพึงพอใจในตำแหน่งต่างๆ ของ อบต. โดย ม.สวนดุสิต	เงินรายได้	20,000
14	ก่อสร้างตู้มเฉลิมพระเกียรติ	16	- กิ่งงประมาศ-	เงินรายได้	150,000
18		16			7,237,295.27

6. ยุทธศาสตร์การพัฒนาการเมือง และการบริหาร				
ที่	โครงการ/กิจกรรม	ผลการดำเนินงานตามข้อบัญญัติงบประมาณรายจ่ายประจำปี และเงินนอกงบประมาณ	ที่มาของรายได้	งบประมาณ
6.1 แผนงานบริหารงานทั่วไป				
1	เงินอุดหนุนศูนย์ข้อมูลข่าวสาร จัดซื้อ-จัดจ้างประจำอำเภอห้วยยอด	1 อุดหนุนศูนย์ข้อมูลข่าวสารให้แก่องค์การบริหารส่วนตำบลห้วยยอด สำหรับบริหารจัดการศูนย์ข้อมูลข่าวสารจัดซื้อ จัดจ้างประจำอำเภอห้วยยอด	เงินรายได้	10,000
2	อุดหนุนเทศบาลห้วยยอดค่าจัดงานพระราชพิธีพระบรมศพ ร.9	2 จ่ายเงินอุดหนุนให้เทศบาลห้วยยอด ค่าจัดงานพระราชพิธีพระบรมศพ ร.9	เงินรายได้	50,000
3	อุดหนุนกีฬาอำเภอห้วยยอด			

1. ยุทธศาสตร์การพัฒนาด้านโครงสร้างพื้นฐาน				
ที่	โครงการ/กิจกรรม	ผลการดำเนินการตามข้อบัญญัติงบประมาณรายจ่ายประจำปี และเงินนอกงบประมาณ	ที่มาของรายได้	งบประมาณ
1.1 แผนงานคณะและชุมชน				
1	ปรับปรุงซ่อมแซมถนนลาดยาง สายโรโร-ท้าว	-	-	
2	ก่อสร้างสะพานข้ามคลองใหญ่ เขาล้อม หมู่ที่ 2	-	-	

4. ยุทธศาสตร์การพัฒนาเศรษฐกิจและการท่องเที่ยว				
ที่	โครงการ/กิจกรรม	ผลการดำเนินการตามข้อบัญญัติงบประมาณรายจ่ายประจำปี และเงินนอกงบประมาณ	ที่มาของรายได้	งบประมาณ
4.1 แผนงานบริหารงานทั่วไป				
1	ก่อสร้างศูนย์บริการนักท่องเที่ยว ประจำตำบล	-	-	

2. ยุทธศาสตร์การพัฒนาด้านการศึกษา ศาสนาและวัฒนธรรม				
ที่	โครงการ/กิจกรรม	ผลการดำเนินการตามข้อบัญญัติงบประมาณรายจ่ายประจำปี และเงินนอกงบประมาณ		งบประมาณ
2.2 แผนงานการศึกษา				
1	ก่อสร้างอาคารศูนย์พัฒนาเด็กเล็ก ตำบลไผ่เตา	1	ก่อสร้าง อาคาร ศพด.ตามแบบ (สย.ศพด 3) แบบตอกเสาเข็ม	เงินอุดหนุน เฉพาะกิจ 2,995,000
1				

2,995,000

3. ยุทธศาสตร์การพัฒนาคุณภาพชีวิตและสังคม				
ที่	โครงการ/กิจกรรม	ผลการดำเนินการตามข้อบัญญัติงบประมาณรายจ่ายประจำปี และเงินนอกงบประมาณ		งบประมาณ
3.1 แผนงานสาธารณสุข				
1	จัดซื้อรถปฏิบัติการ การแพทย์ฉุกเฉิน (EMS)			

แผนพัฒนาท้องถิ่น
(พ.ศ.๒๕๖๑ - ๒๕๖๕)
ขององค์การบริหารส่วนตำบลในเตา อำเภอห้วยยอด จังหวัดตรัง

๔.๔ ข้อเสนอแนะในการจัดทำแผนพัฒนาท้องถิ่นในอนาคต

๔.๔.๑ ผลกระทบนำไปสู่ออนาคต

- ๑.การดำเนินงานต่างๆขององค์กรปกครองส่วนท้องถิ่น มีการดำเนินงานที่มีกระบวนการหลายขั้นตอน มีความหลากหลาย และเชื่อมโยงหลายหน่วยงาน ทำให้การดำเนินงานไม่ได้ผลรวดเร็วตามที่คาดหวัง
- ๒.ปัญหาความต้องการมีมาก ประกอบกับข้อจำกัด ด้านงบประมาณ และพื้นที่ ที่อยู่ใกล้แนวเขตหรือในเขตอุทยาน ทำให้ไม่สามารถดำเนินการได้ และไม่ได้รับการตอบสนองทันต่อความต้องการของประชาชน ทำให้ประชาชนเข้ามามีส่วนร่วมในการจัดทำแผนพัฒนาท้องถิ่นน้อยลง
- ๓.ปัญหาข้อจำกัดของระเบียบและกฎหมายที่ทำให้ยาก และบางเรื่องอาจทำไม่ได้ และต้องใช้ระยะเวลาในการแก้ไขปัญหา อาจทำให้ไม่ได้รับการแก้ไขปัญหาดังกล่าว เช่นการขอใช้พื้นที่ในเขตอุทยานแห่งชาติ

๔.๔.๒ ข้อสังเกต ข้อเสนอแนะ ผลจากการพัฒนา

- ๑.การจัดทำแผนพัฒนาท้องถิ่น ควรพิจารณาใช้แผนยุทธศาสตร์การพัฒนาต่างๆมาเป็นกรอบในการจัดทำแผนพัฒนาท้องถิ่น และให้มีความสอดคล้องกันเพื่อใช้บริหารจัดการในการบริหารท้องถิ่น
- ๒.ข้อจำกัดของระเบียบกฎหมาย พื้นที่บางส่วน เป็นอุปสรรคในการดำเนินโครงการ/กิจกรรม
- ๓.ควรพิจารณางบประมาณและคำนึงถึงสถานะการคลังในการพิจารณาโครงการ/กิจกรรมที่จะบรรจุในแผนพัฒนา
- ๔.ควรพิจารณาโครงการที่อยู่ในพื้นที่ ที่สุ่มเสี่ยงว่าจะติดในเขตอุทยาน ก่อนนำมาบรรจุในแผนพัฒนา